



UPRA



Boletín

Precios mayoristas de alimentos frescos

16 al 22 de mayo de 2026

Entre el 16 y el 22 de mayo de 2026, según el reporte semanal del SIPSA, se observó, por segunda semana consecutiva, la reducción de los precios de las verduras y hortalizas, los tubérculos, raíces y los plátanos; sin embargo, continúan subiendo los precios de las frutas y las carnes, y se registra incremento en el precio del arroz.

Semáforo de variación de precios para alimentos frescos

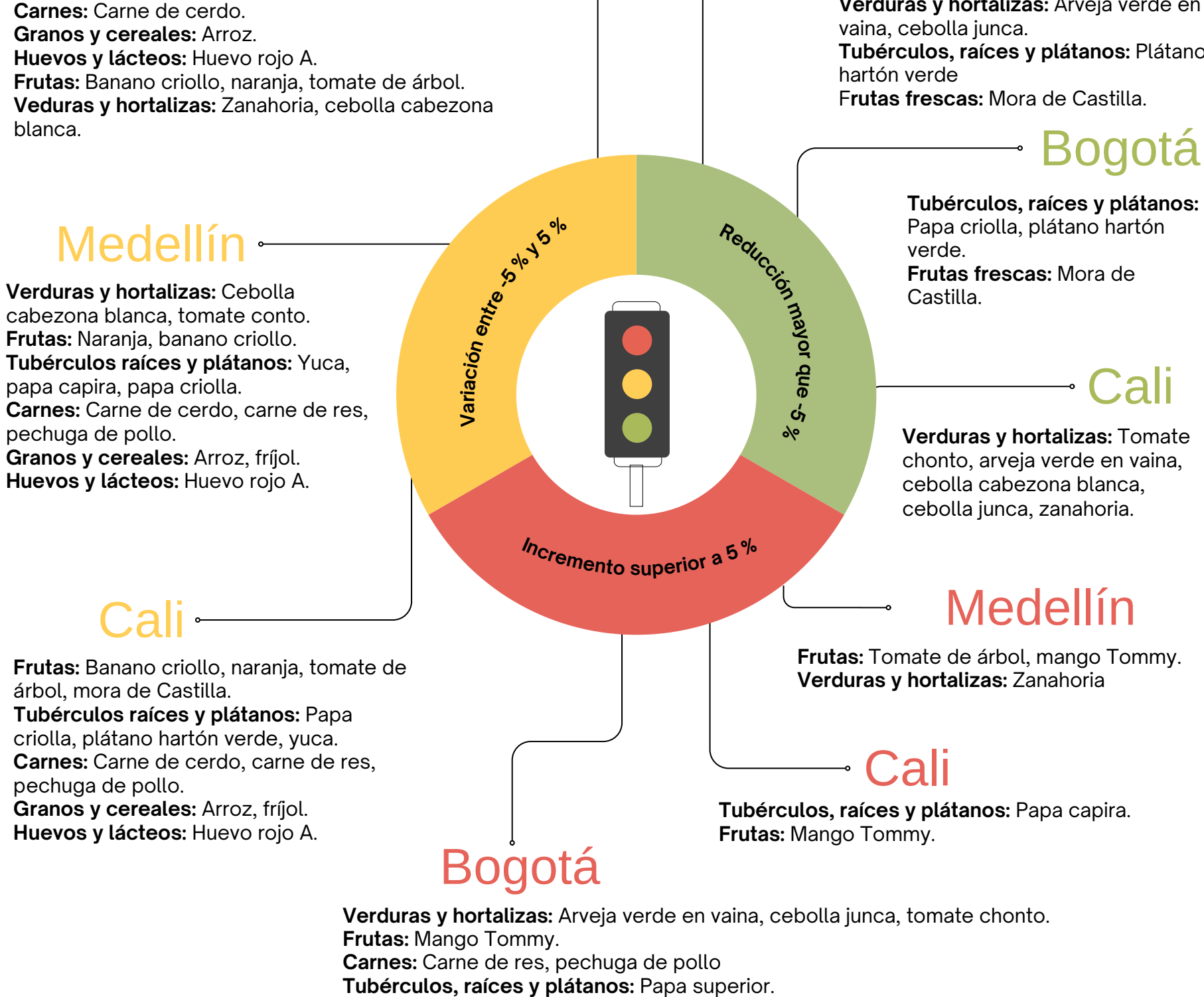

VERDURAS Y HORTALIZAS

Bajaron los precios de la habichuela, la arveja verde en vaina, el pimentón, el tomate chonto, el brócoli, la cebolla cabezona roja y la remolacha. La **arveja verde en vaina**, por ejemplo, presentó aumento de la oferta, ante la mayor producción Antioquia, Nariño, Cundinamarca, Caldas, Boyacá, Quindío. La mayor reducción en los precios se registró en Villavicencio donde cayeron 16,7% y el kilo se ofreció a \$4.317.

El precio del **tomate chonto** también disminuyó debido al aumento en el suministro proveniente de Calima, Pradera, Restrepo, El Cerrito, El Dovio, Palmira (Valle del Cauca), Tibasosa, Nobsa, Sutamarchán, Santa Sofía, Villa de Leyva, Sáchica (Boyacá), Ocaña, Ábrego (Norte de Santander), Montenegro y Quimbaya (Quindío), donde las condiciones climáticas han favorecido las recolecciones.



La reducción de precios de la **habichuela** obedece a que se registró una mayor presencia de producto de primera calidad proveniente de El Santuario, Marinilla, El Carmen de Viboral, Peñol, San Vicente Ferrer, Sonsón (Antioquia), Girón, Lebrija, Los Santos (Santander), Calima (Valle del Cauca), Ocaña (Norte de Santander), Sutamarchán y Santa Sofía (Boyacá). En Tunja, por ejemplo, el descenso superó el 33%, y se vendió el kilo a \$2.423.

Comportamiento de los precios de la habichuela (abr-may 2026)

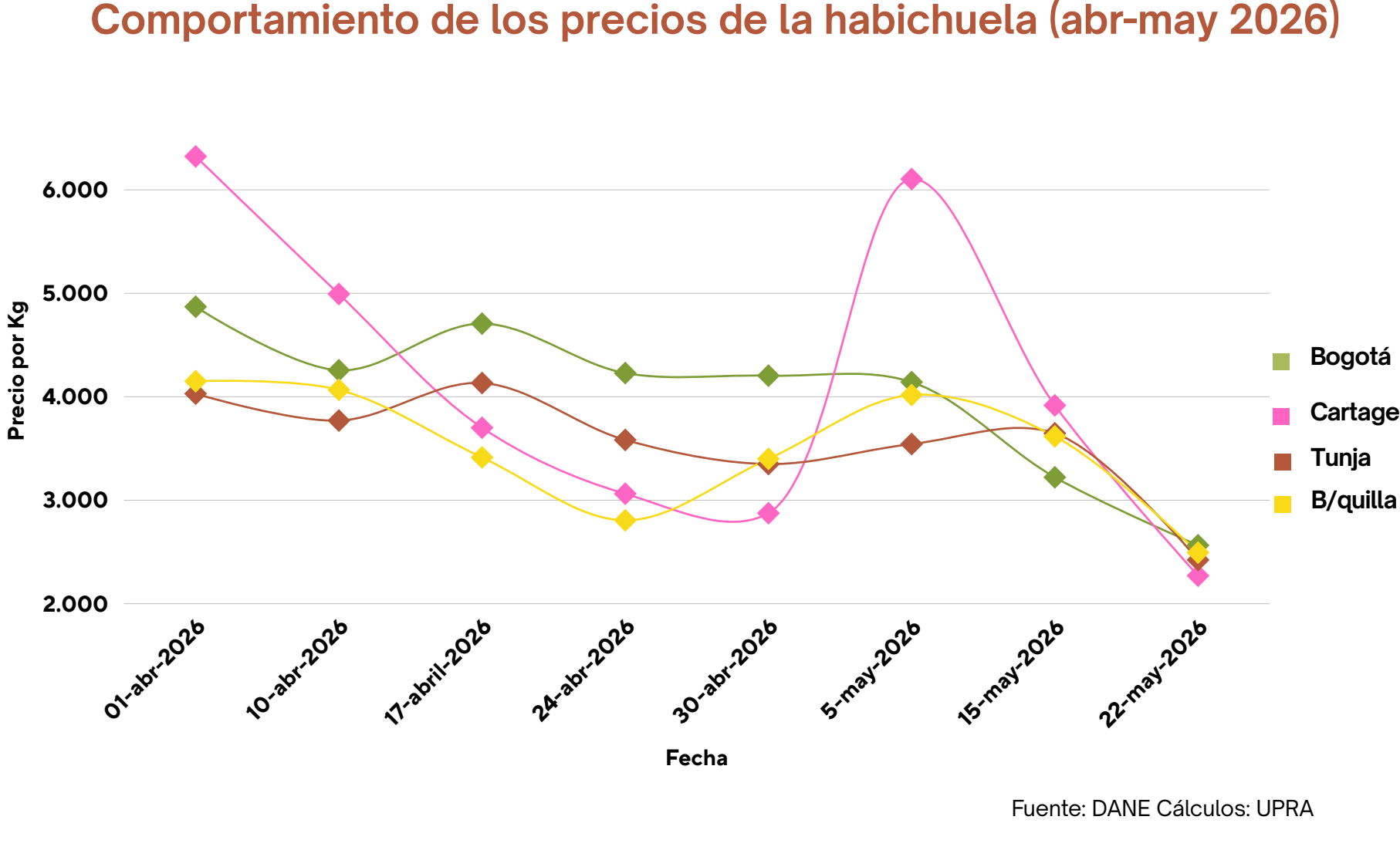

Por otro lado, los precios de verduras como el frijol verde cargamanto y el repollo blanco han aumentado. En el caso del **frijol verde cargamanto**, este incremento se debe a la menor cantidad de producto de primera calidad que ha llegado desde Antioquia, Arbeláez, Ubaque, Fómez, Quetame, Guayabetal, Cáqueza, Fosca (Cundinamarca) y El Cerrito (Valle del Cauca). Por último, el aumento en la cotización mayorista del **repollo blanco** se atribuye a la baja producción en lugares como Sonsón, El Santuario, Marinilla, La Ceja, San Vicente Ferrer (Antioquia), El Dovio y Pradera (Valle del Cauca), este comportamiento se observó en veintidós de los treinta y dos mercados mayoristas donde se registró disponibilidad del producto.

TUBÉRCULOS

En el caso de los tubérculos, raíces y plátanos cayeron los precios mayoristas de las papas criolla limpia, nevada y rubí y el plátano hartón verde. En el caso de la **papa criolla limpia**, por ejemplo, la reducción de los precios se debe al mejoramiento de las condiciones climáticas en Ipiales, Túquerres (Nariño) y Tulúa (Valle del Cauca) que benefició la producción, a lo que se sumó la salida de cosechas en Siachoque, Tunja, Ventaquemada, Toca, Soracá (Boyacá), Sibaté, La Calera, Facatativá, Uña, Cáqueza, Chitpaque y Fosca (Cundinamarca). En Villavicencio y Tunja, por ejemplo, el descenso superó el 20% y el kilo se vendió a \$4.033 y a \$4.213, respectivamente.

Comportamiento de precios del papa criolla limpia (abr - may 2026)

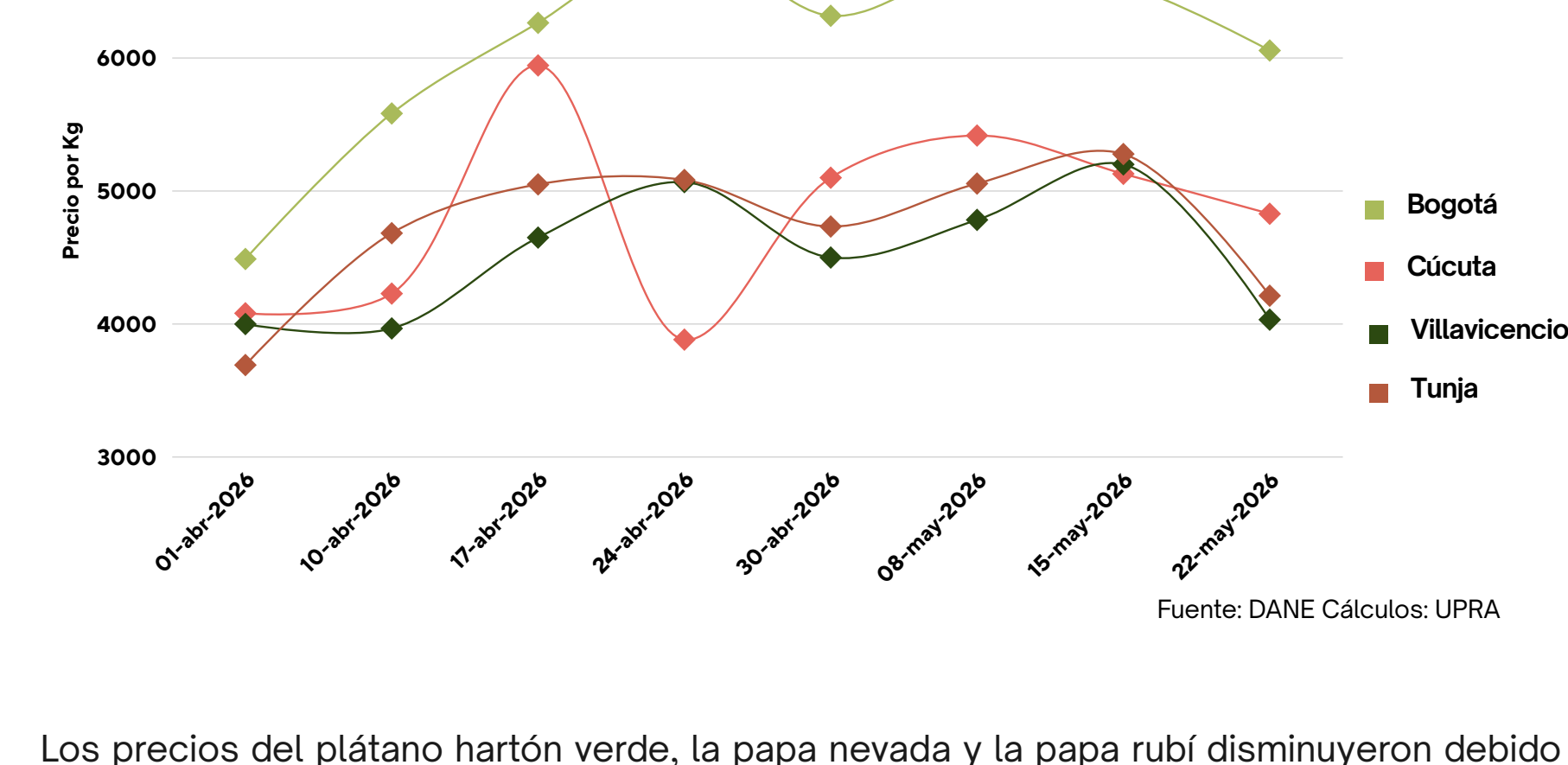

Los precios del plátano hartón verde, la papa nevada y la papa rubí disminuyeron debido al **aumento de la oferta** y al mejor rendimiento de las cosechas en distintas zonas productoras del país, especialmente en Meta, Antioquia, Nariño y el altiplano cundiboyacense. En el caso de la papa rubí, la caída de la cotización se registró en cuatro mercados donde se comercializó durante la semana.

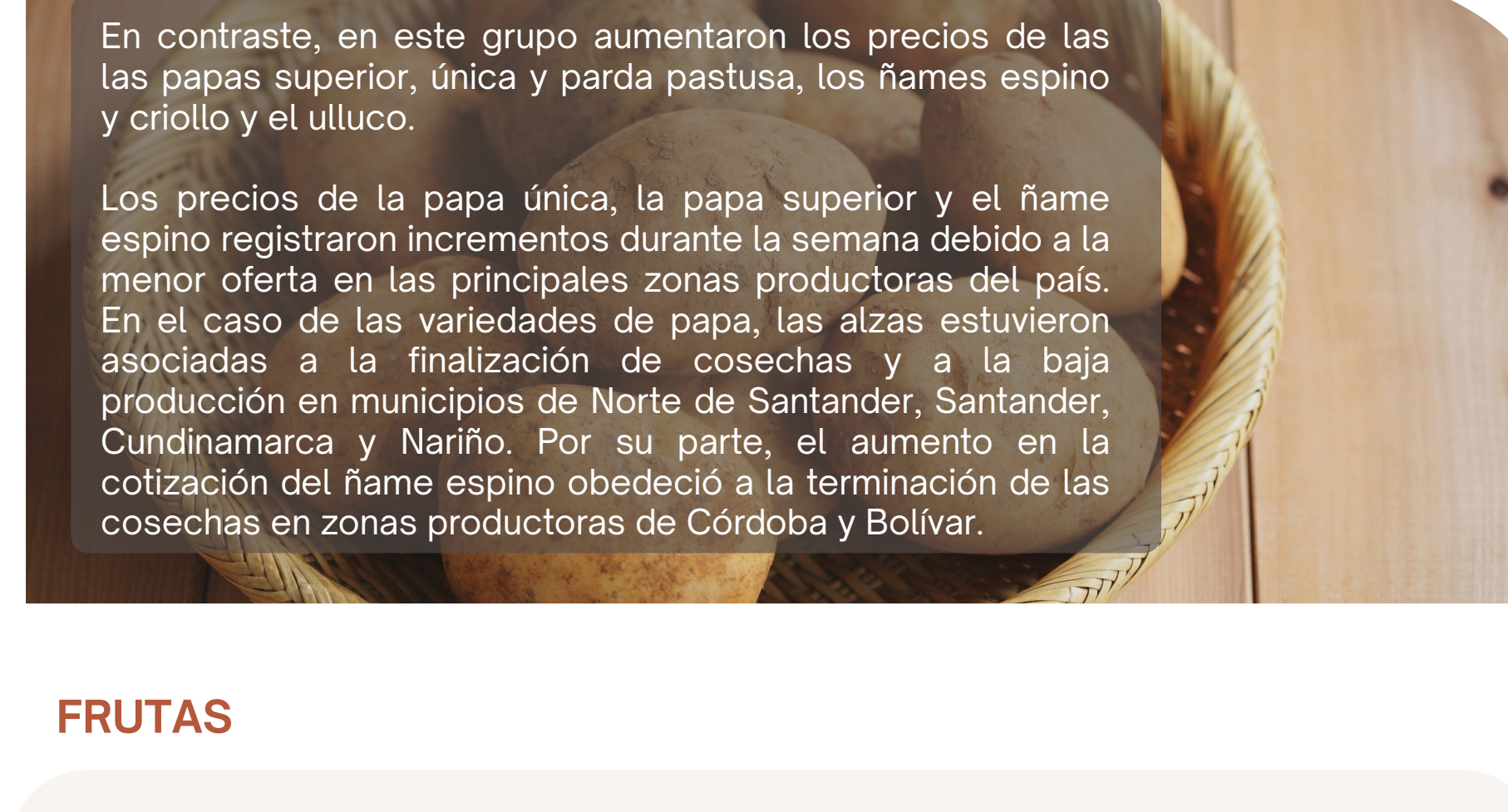

FRUTAS

En el grupo de las frutas bajaron los precios de la mora de Castilla, el kiwi, la patilla, la manzana verde importada y la papaya Maradol. En el caso de la mora de Castilla, por ejemplo, la reducción en los precios estuvo asociada al **aumento de las cosechas** en Piedecuesta, Los Santos, Lebrija (Santander), Paipa, Sotaquirá, Arcabuco, Tunja (Boyacá), Aguadas (Caldas), Ipiales, Córdoba (Nariño), La Ceja, Marinilla, Guarne (Antioquia), La Plata, La Argentina (Huila) y Ragonvalía (Norte de Santander).

Por otra parte, las cotizaciones de varias frutas aumentaron, principalmente del mango Tommy, el tomate de árbol, el lulo, la manzana royal gala importada, la piña gold, la mandarina Oneco y la curuba y la uva roja.



Se incrementaron los precios del **mango Tommy**, dicho comportamiento se debe a que, continúan disminuyendo las cosechas en Espinal (Tolima), Tocaima, La Mesa, Anapoima, Apulo, Viotá (Cundinamarca), Betulia, Sopenán, Anzá (Antioquia), Ayapel (Córdoba) y Ciénaga (Magdalena). En Armenia y Medellín, los precios suben 25,80% y el kilo se vendió a \$2.850 y a \$5.765, respectivamente.

Comportamiento de precios del mango Tommy (abr - may 2026)

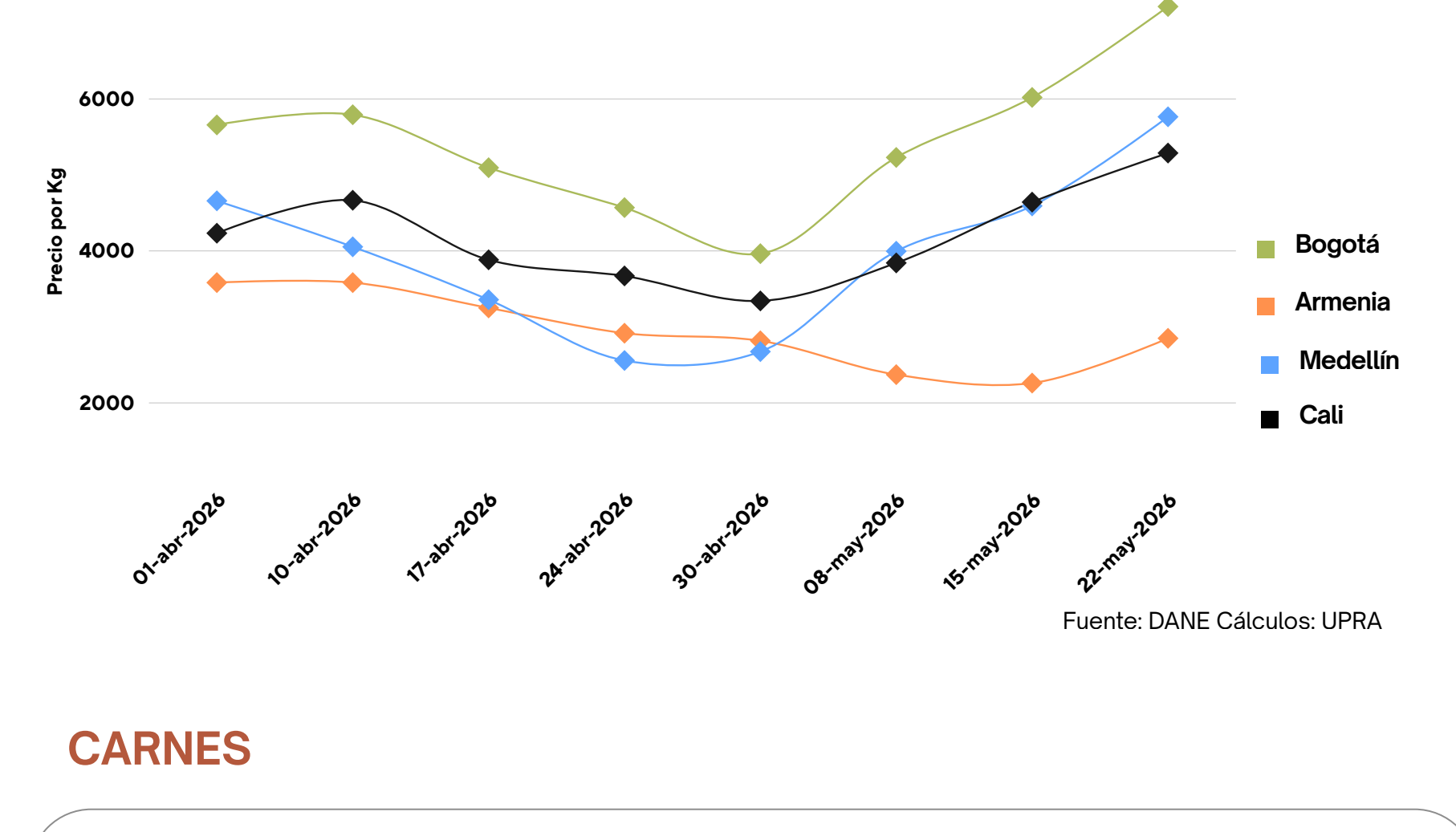

CARNES

En el grupo de las carnes, se destacaron los incrementos en los precios del corte de res, como la pechuga y la pierna pernil con rabadilla. En particular, el alza en el precio de la **pechuga** obedeció a la reducción de la oferta proveniente de Armenia y Montenegro (Quindío).

Comportamiento de precios de la pechuga de pollo (abr - may 2026)

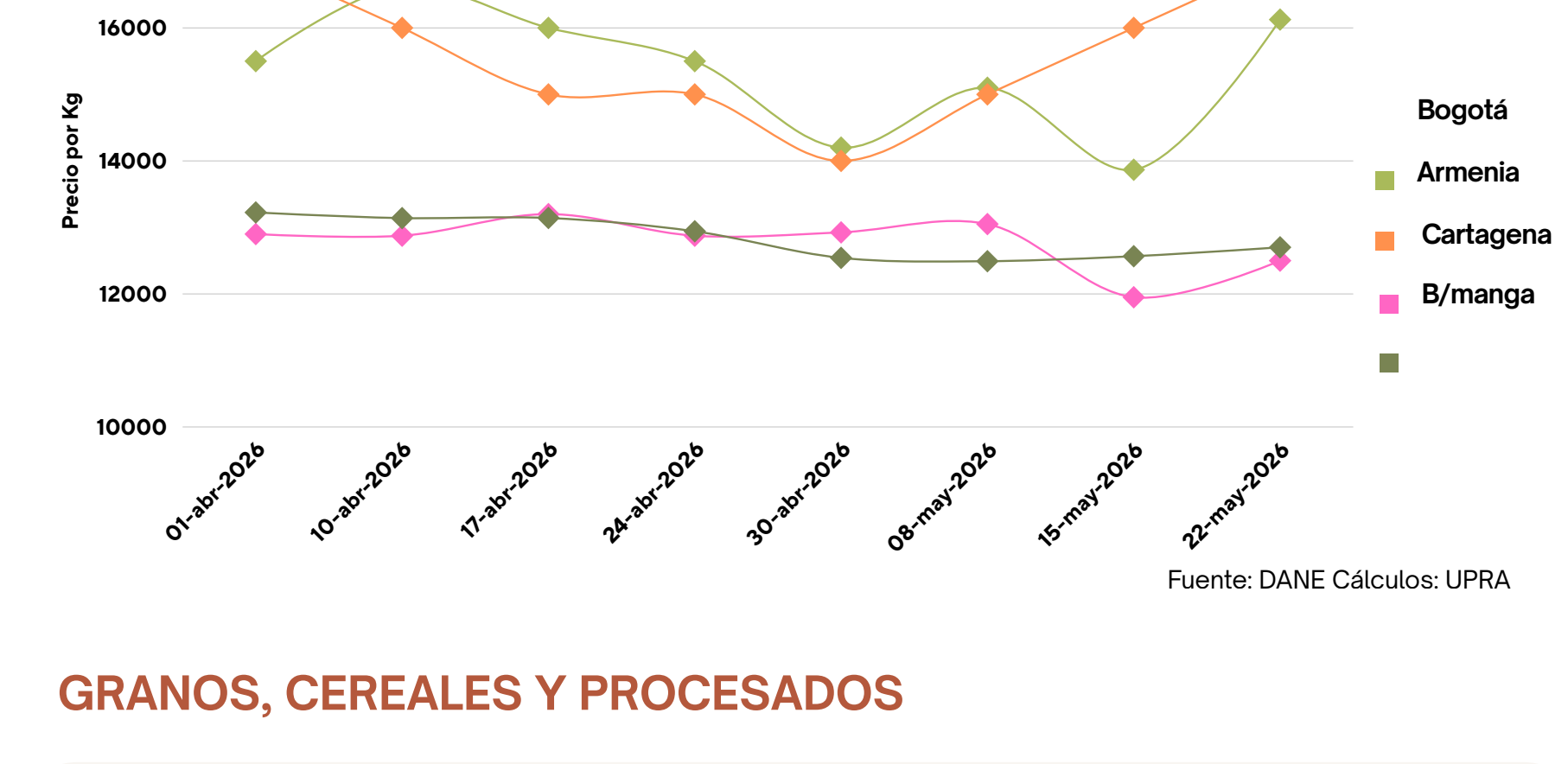

GRANOS, CEREALES Y PROCESADOS

En este grupo aumentaron los precios de los cereales, debido al comportamiento del arroz de primera. Para este producto, los comerciantes informaron que disminuyó la oferta del producto procedente desde algunos municipios de Huila.

SÍNTESIS DE LA SEMANA

En conclusión, durante la semana comprendida entre el 16 y el 22 de mayo de 2026 se registró una reducción en los precios de las verduras y hortalizas, impulsada principalmente por el comportamiento de productos como la habichuela, la arveja verde en vaina, el pimentón y el tomate chonto. En el grupo de tubérculos, raíces y plátanos, la papa nevada, la papa rubí y el plátano hartón verde.

No obstante, continuaron aumentando los precios de las frutas, especialmente por el comportamiento del mango Tommy, el tomate de árbol, el lulo, la manzana royal gala importada, la piña gold y la mandarina Oneco. Asimismo, se registraron incrementos en los precios de algunos cereales, como el arroz, y en el grupo de las carnes, debido al alza en las cotizaciones de la pechuga de pollo y de algunos cortes de carne de res, como el pecho.