



UPRA

APPA Caramanta

Anexo 3

Anexo análisis de infraestructura bienes
y servicios agropecuarios
e infraestructura, determinante IV de
ordenamiento territorial
en el marco de la declaratoria de las APPA
para el municipio de **Caramanta, Antioquia**





Anexo análisis de infraestructura bienes y servicios agropecuarios e infraestructura, determinante iv de ordenamiento territorial en el marco de la declaratoria de las APPA para el municipio de Caramanta, Antioquia

Autores: Equipo técnico UPRA

Versión: 1

Fecha: 21 de julio de 2025

Este documento es propiedad intelectual de la Unidad de Planificación Rural Agropecuaria (UPRA). Solo se permite su reproducción parcial, cuando no se use con fines comerciales, citando este documento así: Equipo técnico UPRA. (2025). *Anexo análisis de infraestructura bienes y servicios agropecuarios e infraestructura determinante nivel 4 municipio de Caramanta Suroeste antioqueño*. UPRA. [URL de ubicación del documento](#).



Tabla de contenido

Tabla de contenido	3
Índice de tablas	4
Índice de figuras	5
Introducción	6
1. Infraestructura, bienes y servicios agropecuarios	7
1.1. Definición	7
1.1.1 Clasificación e identificación	7
2. Infraestructura determinante nivel 4.....	12
1.2. Definición	12
1.1.2 Infraestructura vial y de transporte	12
1.1.3 Infraestructura aeroportuaria	25
1.1.4 Infraestructura férrea	26
1.1.5 Infraestructura de acueducto y alcantarillado	26
1.1.6 Aseo y disposición de residuos sólidos	31
1.1.7 Infraestructura eléctrica	33
1.1.8 Sistemas de energías alternativas (no convencionales)	40
1.1.9 Infraestructura de gas.....	46
1.1.10 Infraestructura de telecomunicaciones	50
Referencias.....	60



Índice de tablas

Tabla 1. Infraestructuras de producción y servicios para la producción.....	8
Tabla 2. Infraestructuras de almacenamiento de alistamiento y servicios logísticos	9
Tabla 3. Infraestructuras de transformación, comercialización y servicios de apoyo al sector agropecuario	10
Tabla 4. Tipos de vías	15
Tabla 5. Densidad vial.....	19
Tabla 6. Vías concesionadas.....	23
Tabla 7. Captaciones de agua.....	27
Tabla 8. Localización PTAP.....	29
Tabla 9. Localización STAR	30
Tabla 10. Localización de relleno sanitario	32
Tabla 11. Localización de predio RCD	33
Tabla 12. Localización de proyectos de generación de energías alternativas ..	42
Tabla 13. Infraestructura permitida.....	44
Tabla 14. Cobertura del servicio de gas natural por redes, I trimestre de 2025	48
Tabla 15. Localización de centros digitales	51
Tabla 16. Localización de fibra óptica	51
Tabla 17. Localización de estaciones de radio	54
Tabla 18. Localización de estaciones terrenas	55
Tabla 19. Localización de redes ITM celulares	55
Tabla 20. Localización de infraestructuras de microondas	56



Índice de figuras

Figura 1. Mapa de conectividad vial.....	13
Figura 2. Mapa de tipos de vías	15
Figura 3. Mapa de infraestructura vial.....	18
Figura 4. Mapa de densidad vial	19
Figura 5. Mapa de tiempos de desplazamiento	20
Figura 6. Mapa de concesiones viales	22
Figura 7. Mapa de infraestructura aeroportuaria	25
Figura 8. Mapa de infraestructura férrea	26
Figura 7. Mapa de distribución de red eléctrica.....	36
Figura 8. Mapa de localización de proyectos de generación de energías alternativas.....	42
Figura 9. Mapa de localización de infraestructura de transporte de gas	47
Figura 10. Mapa de localización de centros digitales, fibra óptica y TDT	52
Figura 1. Mapa de localización de estaciones AM-FM, estaciones ITM celular, estaciones terrenas	54
Figura 12. Mapa de localización de operadores-ondas-móviles	56



Introducción

El presente Anexo hace parte del documento técnico de soporte de la Declaratoria de Áreas de Protección para la Producción de Alimentos (APPA) para el municipio de Caramanta, Suroeste Antioqueño. Tiene como objetivo señalar y caracterizar la infraestructura de bienes y servicios agropecuarios (sectorial), que dan soporte a la producción y actividad agropecuaria, así como la infraestructura señalada en la determinante 4 (art. 32 de la Ley 2294 de 2023), que da soporte a la funcionalidad territorial del municipio de Caramanta.



1. Infraestructura, bienes y servicios agropecuarios

1.1. Definición

La infraestructura bienes y servicios agropecuarios constituyen un componente esencial en el funcionamiento y sostenibilidad de la cadena productiva rural, ya que permite no solo la producción primaria, sino también el acopio, transformación, almacenamiento, comercialización y logística de los productos agropecuarios.

1.1.1 Clasificación e identificación

Esta infraestructura incluye a manera de ejemplo entre muchos otros, distritos de riego y drenaje, centros de acopio, plazas de mercado, plantas de beneficio animal, centros de transformación, así como servicios de apoyo técnico y logístico, es decir que incluye el conjunto de servicios e instalaciones considerados necesarios para que una actividad agrícola o pecuaria se desarrolle efectivamente.

1.1.1.1 Infraestructura de producción

Instalaciones para uso agropecuario, las cuales son utilizadas en el manejo de productos agrícolas, cría, levante y engorde de animales, y la producción de leche, entre otros: establo/corral, granjas avícolas, granja porcícola...etc., (UPRA, 2024).

1.1.1.2 Apoyo a la producción

Implica todos los servicios básicos, las instalaciones y los equipos que se necesitan para producir y comercializar productos agropecuarios de manera eficiente: Bancos de maquinaria, Distritos de riego, Terminal pesquero, Viveros...etc., (UPRA, 2024).

Tabla 1. Infraestructuras de producción y servicios para la producción

MUNICIPIOS	INSTALACIONES DE PRODUCCIÓN				SERVICIOS PARA LA PRODUCCIÓN	
	FINCAS CON BOVINOS	FINCAS CON BÚFALOS	PREDIOS PORCÍCOLAS	PREDIOS CON POBLACIÓN AVIAR	DISTRITOS DE RIEGO	ALMACENES DE INSUMOS AGROPECUARIOS
CARAMANTA	128	1	14	235	0	6

Fuente: UPRA con base en información secundaria (2024).

1.1.1.3 Almacenamiento y alistamiento

Infraestructura que brinda servicio de almacenamiento y alistamiento a los productos del sector agropecuario, como, por ejemplo: Centro de acopio o bodega (frutas, granos, leche, tubérculos, verduras, hortalizas), Cuartos fríos, empacadoras, Secadoras, Silos...etc., (UPRA, 2024).

1.1.1.4 Servicios logísticos

Infraestructura destinada a la prestación de servicios logísticos: Zonas francas, Zonas logísticas multimodales, Plataformas logísticas...etc., (UPRA, 2024).

Tabla 2. Infraestructuras de almacenamiento de alistamiento y servicios logísticos

MUNICIPIOS	ALMACENAMIENTO Y ALISTAMIENTO							SERVICIO LOGÍSTICO
	CENTROS ACOPIO LECHE O TANQUES DE REFRIGERACIÓN	CENTRO DE ALMACENAMIENTO DE PRODUCTOS HORTICOLAS	CENTRO DE ACOPIO DE FRUTA	CENTRO DE ACOPIO DE GRANOS	CENTRO DE ACOPIO DE HUEVOS	CENTRO DE ACOPIO DE CARDAMOMO	CENTRO DE ACOPIO DE CAFÉ	AEROPUERTOS, AERODROMOS
CARAMANTA	2	0	0	0	0	1	0	0

Fuente: UPRA con base en información secundaria (2024).

1.1.1.5 Transformación

Infraestructura donde se genera valor agregado a los productos agropecuarios; comprende toda la variedad de actividades requeridas para que un producto transite a través de las diferentes etapas de transformación hasta la entrega a los consumidores intermedios o finales: Molinos, Plantas de Beneficio, Plantas de procesamiento, Trapiches...etc., (UPRA, 2024).

1.1.1.6 Comercialización

Instalaciones destinadas al comercio (mayorista y minorista) de productos del sector agrícola y pecuario, tales como: Central de abastos, Feria de ganado, Mercado agropecuario, Plaza de mercado / galería, (UPRA, 2024).

1.1.1.7 Servicios de apoyo al agro

Incluye todos los servicios, las actividades y las instalaciones enfocadas a brindar apoyo económico, académico, técnico, comercial, etc., al sector agropecuario, como pueden ser: Laboratorios, Centros de investigación, entidades financieras...etc., (UPRA, 2024).

Tabla 3. Infraestructuras de transformación, comercialización y servicios de apoyo al sector agropecuario

MUNICIPIOS	TRANSFORMACIÓN													COMERCIALIZACIÓN				SERVICIOS DE APOYO AL SECTOR	
CARAMANTA	INDUSTRIAS PRODUCTORAS DE ALIMENTOS	PLANTA DE BENEFICIO BOVINO	PLANTA DE BENEFICIO PORCINO	PLANTAS EMPACADORAS DE FRUTAS Y HORTALIZAS	CENTRO DE COSECHA Y POSCOSECHA DE MIEL	PLANTA DE PROCESAMIENTO DE PESCADO	PLANTA DE PROCESAMIENTO DE FIQUE	PLANTA DE TRANSFORMACIÓN DE PLÁTANO	PLANTAS PASTEURIZADORAS Y PROCESADORAS DE LACTEOS	PLANTAS PROCESADORAS DE HORTALIZAS Y FRUTAS	ASERRÍO	TRAPICHE	PROCESADORA DE CAFÉ	PLAZA DE MERCADO / GALERÍA	COMERCIO DE PRODUCTOS PECUARIOS EN ESTABLECIMIENTO ESPECIALIZADO	CENTRO DE COMERCIALIZACIÓN DE GANADO EN PIE	FERIA DE GANADO	COLEGIOS	SENA
0	1	1	0	0	0	0	0	0	0	0	0	3	0	0	0	0	1	0	0

Fuente: UPRA con base en información secundaria (2024).

Caramanta cuenta con una diversidad agroecológica que favorece la producción agrícola y pecuaria, aunque algunos gremios tienen su propia infraestructura, no se cuenta con información precisa para saber exactamente cuáles son, ni cómo funcionan. En general, el departamento no tiene suficientes datos para identificar la infraestructura disponible para producir, transformar y comercializar, lo que hace difícil saber cuántos espacios existen y qué capacidad tienen, como por ejemplo los centros de acopio, de investigación o puntos de venta, sin embargo, dentro de la información recopilada, se identifican desafíos comunes en los municipios analizados que limitan su crecimiento, lo que repercute de forma directa el crecimiento económico es la insuficiente infraestructura de servicios para la producción, la casi nula infraestructura de almacenamiento y comercialización.

- **Infraestructura de Riego y Drenaje:** Limitada cobertura de sistemas de riego tecnificado y deficiencias en el manejo de drenajes.
- **Centros de Acopio y Comercialización:** Insuficiencia de centros de acopio adecuados, lo que dificulta la conservación y comercialización eficiente de productos agropecuarios.



- **Servicios logísticos:** Insuficientes, se requiere el desarrollo de infraestructuras logísticas.
- **Asistencia Técnica y Capacitación:** Necesidad de fortalecer los servicios de extensión agropecuaria para mejorar las prácticas productivas y la adopción de tecnologías.

1.1.1.8 Conclusión de infraestructura bienes y servicios agropecuarios

La infraestructura agropecuaria en el municipio no solo es esencial para la productividad rural, sino que **garantiza la sostenibilidad y resiliencia del sector agroalimentario**, la implementación de **infraestructura estratégica**, el fortalecimiento de la logística y el aprovechamiento de tecnologías innovadoras permitirán consolidar un modelo eficiente de producción y comercialización agropecuaria, asegurando el abastecimiento de alimentos y el bienestar de los productores.

Un APPA bien estructurado debe contar con infraestructura moderna que permita una gestión eficaz de los productos agrícolas, desde el campo hasta los mercados urbanos y regionales. la integración de centros de acopio, redes de distribución, infraestructura logística y servicios de transformación agropecuaria permite reducir costos, mejorar la calidad de los productos y fortalecer el acceso a mercados estratégicos.

2. Infraestructura determinante nivel 4

1.2. Definición

En el marco del ordenamiento territorial y en cumplimiento de lo establecido por la **Ley 2294 de 2023 en su Art. 32 que modifica lo establecido en el Art. 10 de la ley 388 de 1997**, las Áreas de Protección para la Producción de Alimentos (APPA) deben incorporar de manera explícita el señalamiento, localización y zonificación de la infraestructura, como una **determinante de nivel 4**.

Este señalamiento de las infraestructuras básicas relativas a la red vial nacional y regional; fluvial, red férrea, puertos y aeropuertos; infraestructura logística especializada definida por el nivel nacional y regional para resolver intermodalidad, y sistemas de abastecimiento de agua, saneamiento y suministro de energía y gas, e internet, es indispensable para garantizar la funcionalidad territorial de la producción agropecuaria, su resiliencia ante el cambio climático, y la seguridad alimentaria local y nacional.

1.1.2 Infraestructura vial y de transporte

Los corredores viales permiten la conexión del municipio con su contexto regional y nacional y la interconexión entre las áreas urbana y rural y los diferentes sectores del municipio. Desde el punto de vista funcional, la red vial se jerarquiza para que cada nivel cumpla con uno propósito específico, EOT (2022).

La infraestructura vial y de transporte tiene un papel crucial y estratégico en el funcionamiento y sostenibilidad de un Área de Protección para la Producción de Alimentos (APPA), a continuación, se analiza su relevancia desde una perspectiva técnica, normativa y territorial.

1.1.2.1 Conectividad vial

La conectividad evalúa el grado de conexión entre los municipios y con centros de distribución regionales, la conectividad es esencial para garantizar el flujo de productos agrícolas y permite un acceso rápido a servicios y mercados.

Figura 2. Mapa de conectividad vial

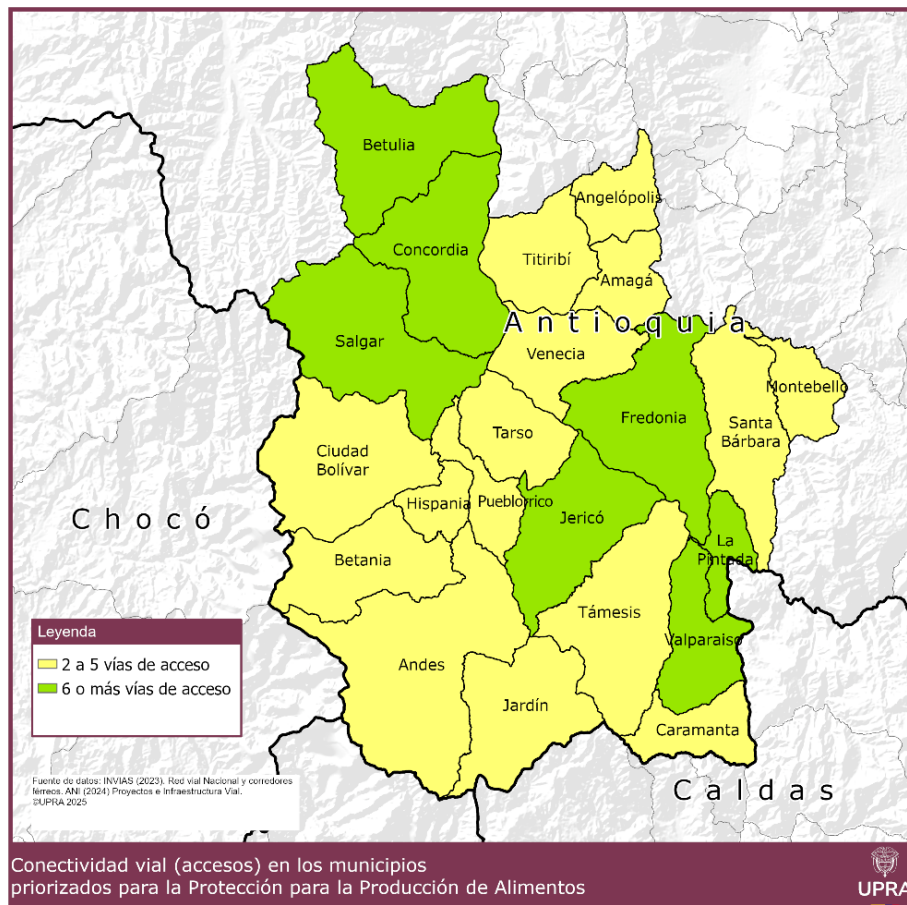

Fuente: UPRA 2024, con base en información INVIAS-ANI (2024).

De acuerdo con la información suministrada por el INVIAS y la ANI, todos los municipios cuentan al menos con dos accesos, la conectividad entre los municipios rurales es heterogénea.

Caramanta es un territorio que cuenta con al menos 5 vías de acceso por lo cual tiene mayor flexibilidad para el tránsito de vehículos y mejor capacidad para conectar diferentes puntos de la región. Esto permite una mayor competitividad en la producción de alimentos, ya que las opciones de transporte se diversifican, reduciendo los riesgos logísticos.

1.1.2.2 Tipos de vías

Los tipos de vías determinan las características generales de la vía, es el IGAC quien realiza esta clasificación teniendo en cuenta diferentes variables, las cuales a continuación se detallan (de acuerdo con el Catálogo de objetos geográficos cartografía básica digital):

- **Vías Tipo Uno:** son carreteras nacionales o departamentales, pavimentadas y de doble calzada, que permiten el tránsito de grandes volúmenes de carga y vehículos pesados. Estas vías son cruciales para la distribución a gran escala, ya que conectan los principales centros de producción con mercados nacionales e internacionales. Territorios cercanos a estas vías se benefician por los menores tiempos de transporte y menores costos logísticos.
- **Vías Tipo Dos:** son carreteras secundarias que conectan municipios entre sí o con vías de tipo uno. Son importantes para la conectividad regional y el acceso a mercados de mediana escala. Las vías tipo dos suelen estar parcialmente pavimentadas, lo que puede influir en la velocidad de desplazamiento.
- **Vías Tipo Tres:** son caminos rurales o terciarios que conectan las zonas productivas con las vías de mayor jerarquía. Suelen estar sin pavimentar, lo que puede afectar la eficiencia en el transporte durante épocas lluviosas o eventos climáticos extremos. El estado y accesibilidad de estas vías son fundamentales para el transporte de productos frescos desde las unidades productivas hacia los mercados locales.
- **Vías Tipo Cuatro:** sin pavimentar, carretera angosta, transitable todo el año, pero por su condición puede afectar la eficiencia en el transporte durante épocas lluviosas o eventos climáticos extremos.
- **Vías Tipo Cinco:** sin pavimentar, transitable principalmente en tiempo seco.
- **Vías Tipo Seis:** sin afirmado, transitable en tiempo seco.
- **Vías Tipo Siete Camino o Sendero:** Camino rural para el tráfico de personas y animales.

Figura 3. Mapa de tipos de vías

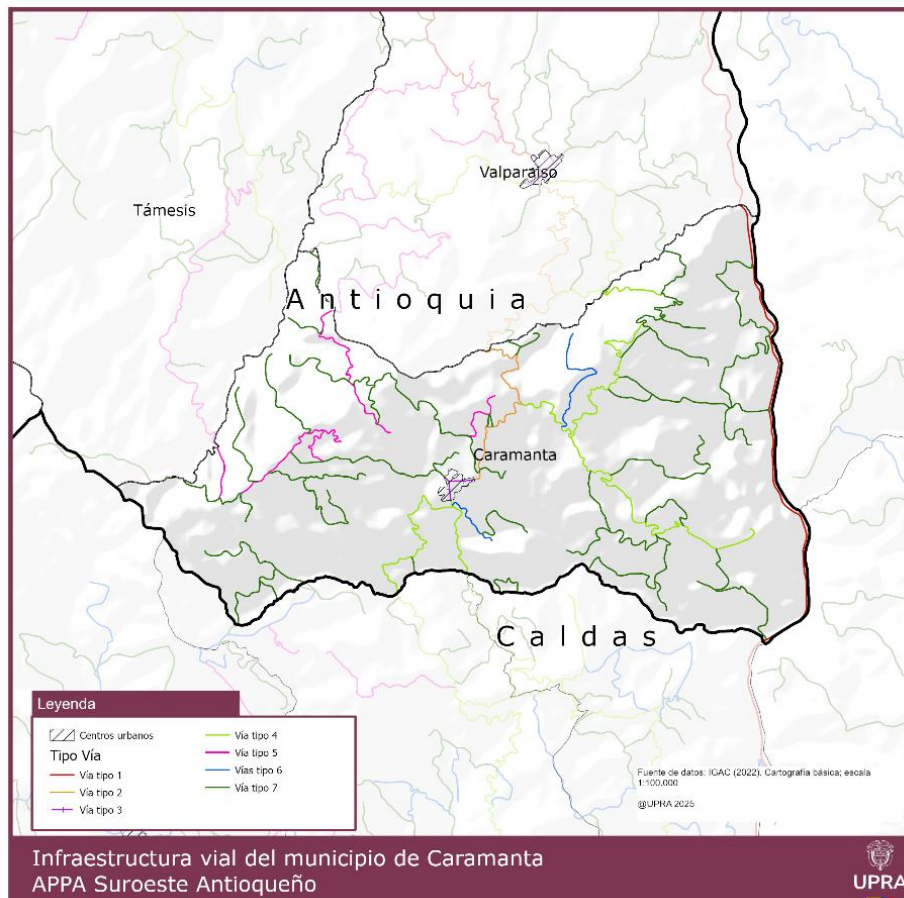

Fuente: UPRA 2024, con base en información IGAC (2022).

Esta clasificación solo aplica para escalas geográficas, sin embargo, es el INVIAS la entidad del orden nacional, adscrita al Ministerio de Transporte encargada de ejecutar políticas, estrategias, planes, programas y proyectos de infraestructura de transporte carretero, férreo, fluvial y marítimo, de acuerdo con los lineamientos dados por el Gobierno Nacional, (IGAC, 2024).

Tabla 4. Tipos de vías

TIPO_VIA	ESTADO_SUPERFICIE	ACCESIBILIDAD	LONGITUD (KM)
1	Pavimentada	Transitable todo el Año	11,32
2	Pavimentada	Transitable todo el Año	5,48
3	Pavimentada	Transitable todo el Año	1,17
4	Sin Pavimentar	Transitable todo el Año	23,82
5	Sin Pavimentar	Transitable en tiempo Seco	12,32



6	Sin Afirmado	Transitable en tiempo Seco	4,86
7	Sin Valor	Sin Valor	85,47
TOTAL			144,45

Fuente: UPRA, (2024) con base información del IGAC (2022).

De la totalidad de tipos de vías (144,5 km) identificadas por el IGAC, 85,5 km son peatonales, 59 km son vehiculares de los cuales 41,8 km son transitables todo el año, lo que corresponde tan sólo a un 70,8 % y 17,2 km transitables sólo en tiempo seco es decir un 29,2 % de la totalidad de vías vehiculares.

- **Vías transitables todo el año:** Solo **41,8 km** (70,8 %) están en condiciones óptimas de transitabilidad durante cualquier temporada. Esto refleja una cobertura limitada de vías adecuadas para el acceso continuo y confiable.
- **Vías transitables en tiempo seco:** La menor proporción de las vías vehiculares, **17,2 km** (29,2 %), depende de condiciones climáticas favorables, lo que representa alguna limitación para la conectividad en épocas de lluvia o invierno.

1.1.2.3 Clasificación de carreteras

El numeral 1.2 denominado **CLASIFICACIÓN DE LAS CARRETERAS**, contenido en el Manual de Diseño Geométrico de Carreteras del 2008, adoptado como Norma Técnica para los proyectos de la Red Vial Nacional, mediante la Resolución número 0744 del 4 de marzo del 2009, establece la clasificación de las carreteras según su funcionalidad y según el tipo de terreno; el cual especifica tres principales:

- **Vías de primer orden:** Son aquellas troncales, transversales y accesos a capitales de Departamento que cumplen la función básica de integración de las principales zonas de producción y consumo del país y de éste con los demás países. Este tipo de carreteras pueden ser de calzadas divididas según las exigencias particulares del proyecto. Las carreteras consideradas como Primarias deben funcionar pavimentadas.

Estas vías son cruciales para la distribución a gran escala, ya que conectan los principales centros de producción con mercados nacionales e internacionales. Territorios cercanos a estas vías se benefician por los menores tiempos de transporte y menores costos logísticos.



- **Vías de segundo orden:** Son aquellas vías que unen las cabeceras municipales entre sí y/o que provienen de una cabecera municipal y conectan con una carretera Primaria. Las carreteras consideradas como Secundarias pueden funcionar pavimentadas o en afirmado.

Son importantes para la conectividad regional y el acceso a mercados de mediana escala. Las vías de segundo orden suelen estar parcialmente pavimentadas, lo que puede influir en la velocidad de desplazamiento.

En el municipio se identifican:

Eje vial estructurante número 1: Valparaíso – Caramanta.

Eje vial estructurante número 2: Caramanta - Supía.

- **Vías de tercer orden:** Son aquellas vías de acceso que unen las cabeceras municipales con sus veredas o unen veredas entre sí. Las carreteras consideradas como Terciarias deben funcionar en afirmado. En caso de pavimentarse deberán cumplir con las condiciones geométricas estipuladas para las vías Secundarias, suelen estar sin pavimentar, lo que puede afectar la eficiencia en el transporte durante épocas lluviosas o eventos climáticos extremos. El estado y accesibilidad de estas vías son fundamentales para el transporte de productos frescos desde las unidades productivas hacia los mercados locales.

En el municipio se identifican:

Eje vial municipal numero 1: Manzanares- La Quiebra - cabecera municipal.

Eje vial municipal numero 2: Aguadita Grande – La Quiebra - cabecera municipal.

Eje vial municipal numero 3: Conde – Cabecera municipal.

Eje vial municipal número 4: Palmichal – Cabecera municipal.

Eje vial municipal número 5: Cañas – Cabecera municipal.

Esta clasificación se encuentra de manera gráfica en el plano siguiente (figura 3).



En el municipio se identificaron tiempos que varían desde menos de una hora, entre 1 y 2 horas, hasta 2 y 3 horas, que determinan implicaciones relevantes principalmente en lo relacionado a la logística de transporte y distribución:

Tiempos menores a una hora, las zonas productivas cercanas a cabeceras municipales presentan ventajas competitivas. Entre los principales beneficios están:

- **Menor costo de transporte**, lo que reduce los precios finales de los productos.
- **Conservación óptima de productos perecederos**, asegurando su frescura y calidad.
- **Mayor acceso a mercados y comercialización eficiente**, lo que incentiva el desarrollo económico local.

Entre una y dos horas, aún se consideran tiempos razonables para la distribución de productos agrícolas, pero aparecen algunos desafíos:

- **Incremento en costos de transporte** debido al consumo de combustible y mantenimiento de vehículos.
- **Necesidad de infraestructura adecuada**, como vías pavimentadas y almacenamiento intermedio.
- **Tiempo aceptable para productos refrigerados**, pero con mayores exigencias logísticas.

Entre dos y tres horas, este rango de tiempo empieza a generar impactos significativos en la cadena de producción y distribución:

- **Mayor inversión en logística**, debido a la necesidad de almacenamiento y distribución eficiente.
- **Posibles pérdidas de calidad en productos frescos**, lo que obliga a utilizar transporte especializado.
- **Mayor distancia respecto a mercados principales**, limitando la competitividad de pequeños productores.

Los tiempos de desplazamiento en este caso son variables, dependiendo de la calidad de las vías y la distancia a centros de distribución o ciudades principales, presenta tiempos de desplazamiento más cortos hacia los mercados, mientras que sectores más alejados y montañosos pueden tener tiempos

significativamente más largos, lo que afecta la competitividad y frescura de los productos agrícolas.

1.1.2.6 Concesiones viales

Las **concesiones viales** en Colombia son un modelo de gestión de infraestructura en el que el Estado delega a empresas privadas la construcción, mantenimiento y operación de carreteras, estas concesiones se establecen mediante contratos de **Asociación Público-Privada (APP)**, permitiendo la inversión privada en proyectos estratégicos de movilidad.

Las **concesiones viales** juegan un papel clave en la movilidad y la Agrologística de los municipios del **Área de Protección para la Producción de Alimentos (APPA)** en el Suroeste Antioqueño, ya que estas concesiones permiten la construcción, mantenimiento y operación de carreteras estratégicas, facilitando el transporte de productos agrícolas y mejorando la conectividad entre zonas rurales y mercados urbanos, en el municipio se identifica la concesión Autopista Conexión Pacífico 3, de cuarta generación (4G), cuyo trazado va paralelo al límite con el departamento de Caldas concretamente en la Unidad funcional 5.

Figura 7. Mapa de concesiones viales

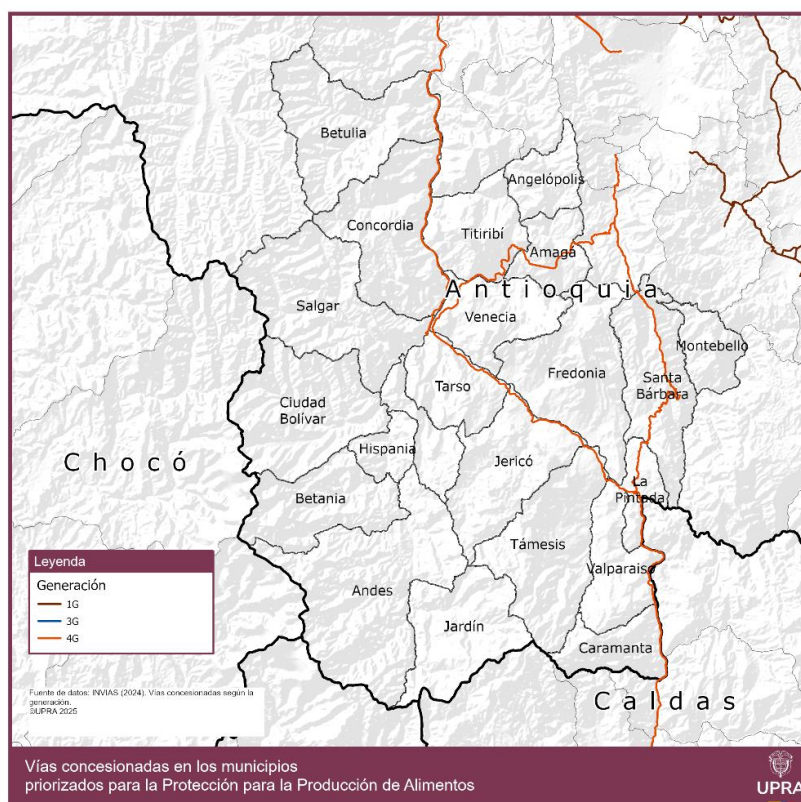

Fuente: UPRA (2024), con información INVIAS (2024).



Tabla 6. Vías concesionadas

VIAS CONCESIONADAS - SUROESTE ANTIOQUEÑO								
MUNICIPIO	NOMBRE	GENERACIÓN	OLA_4G	ESTADO	COD_PR_IRE	SIGLA	CCNARIO	LONGITUD (M)
Caramanta	Autopista Conexión Pacífico 3	4G	Primera	En Operación	C-34	P3	CONCESIÓN PACIFICO TRES S.A.S	8.344,53

Fuente: UPRA (2024), con información INVIAS (2024).

1.1.2.7 Conclusión de infraestructura vial

La infraestructura vial en Caramanta presenta algunos avances, como las vías 4G, que mejoran la conectividad regional, sin embargo, persisten desafíos en la red vial secundaria y terciaria, especialmente en municipios con menor densidad vial, lo que afecta la eficiencia logística y la competitividad agrícola.

La implementación de las APPA requiere una infraestructura vial adecuada que garantice el acceso a las zonas de producción y facilite la comercialización de alimentos.

1.1.2.8 Lineamientos para la implementación en el marco de las APPA

- Mejoramiento de Vías Secundarias y Terciarias:** Priorizar la pavimentación y mantenimiento de vías que conectan zonas agrícolas con los principales corredores viales.
- Fortalecimiento de la Infraestructura Logística:** Desarrollar centros de acopio y procesamiento cercanos a las zonas de producción para reducir tiempos y costos de transporte.
- Inversión en Tecnología y Equipamiento:** Implementar soluciones tecnológicas que optimicen la gestión logística y el monitoreo del estado de las vías.
- Articulación Interinstitucional:** Fomentar la colaboración entre entidades nacionales, departamentales y municipales para coordinar esfuerzos en el desarrollo de infraestructura vial.
- Gestión del riesgo climático:** Implementar intervenciones que aumenten la resiliencia vial ante lluvias, con énfasis en zonas de inundación recurrente como la Mojana cordobesa.
- Integración con planes de ordenamiento y desarrollo rural:**



- Alinear los proyectos de infraestructura vial con las áreas de producción priorizadas, planes de ordenamiento territorial y estrategias de seguridad alimentaria.
- Para el Área de Protección para la Producción de Alimentos (APPA) las concesiones tienen una incidencia directa en su conectividad regional, siendo muy relevante en planes futuros de expansión logística agroalimentaria.

7. Incorporación de nuevas vías

La incorporación de una nueva vía en un APPA requiere un proceso técnico, normativo y jurídico bien estructurado para garantizar su funcionalidad y sostenibilidad. La planificación adecuada y la gestión eficiente ante entidades gubernamentales permitirán mejorar la movilidad agroalimentaria, reducir costos logísticos y fortalecer la competitividad del sector rural:

- Ministerio de Transporte: Supervisión de proyectos viales y cumplimiento normativo.
- Agencia Nacional de Infraestructura (ANI): Evaluación y aprobación de concesiones viales.
- Instituto Nacional de Vías (INVIAS): Ejecución de obras en vías secundarias y terciarias.
- Autoridad Nacional de Licencias Ambientales (ANLA): Evaluación de impacto ambiental.
- Gobernaciones y alcaldías municipales: Autorización de uso de suelo y planificación territorial.

En la identificación del APPA, se incluye la red vial y de transporte en cumplimiento de la normatividad vigente en materia de Movilidad y Seguridad Vial, considerando lo establecido en el Código Nacional de Tránsito (Ley 769 de 2002), teniendo en cuenta que hace parte de la infraestructura de soporte de la actividad agropecuaria.

Asimismo, es fundamental no perder de contexto la faja de retiro obligatorio¹, definida como el espacio destinado a la construcción, mantenimiento, futuras

¹ El ancho de esta faja está regulado por el art. 2° de la Ley 1228 de 2008, que establece las dimensiones mínimas de retiro obligatorio para las carreteras del sistema vial nacional: Carreteras de Primer Orden: 60 metros; Carreteras de Segundo Orden: 45 metros y Carreteras de Tercer Orden: 30 metros

ampliaciones según la demanda de tránsito, servicios de seguridad, auxiliares y desarrollo paisajístico.

De otra parte, tener presente el Decreto 2770 1953, el cual dicta normas sobre uniformidad de la anchura de las obras públicas nacionales y sobre seguridad de las mismas. (Decreto 2770, 1953).

1.1.3 Infraestructura aeroportuaria

Una vez revisada la información remitida por la AEROCIVIL, en el municipio de Caramanta no se identifica infraestructura aeroportuaria (Aeropuertos, aeródromos).

Figura 8. Mapa de infraestructura aeroportuaria

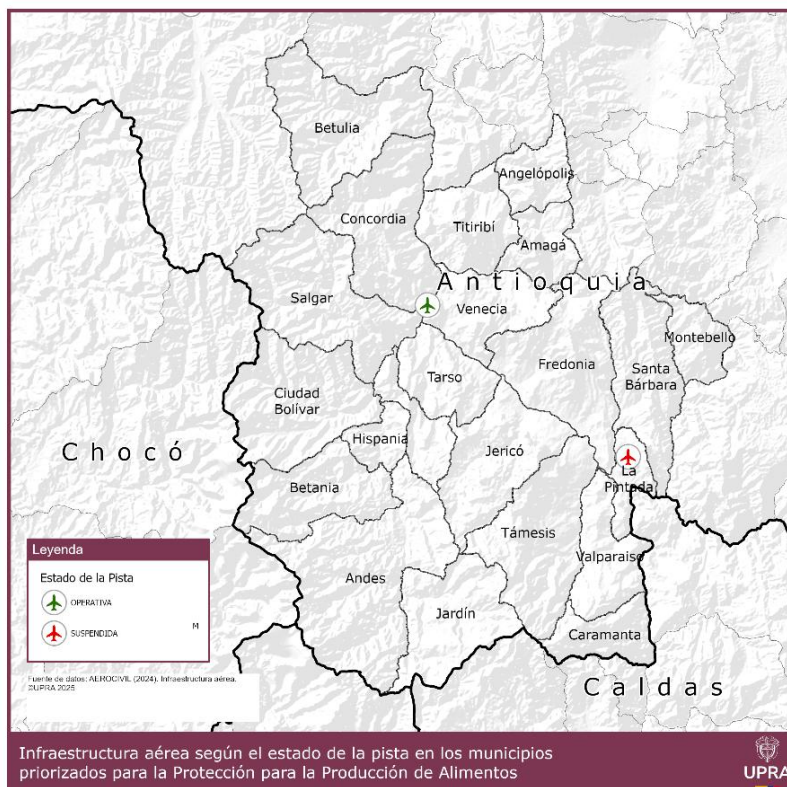

Fuente: UPRA (2024), con información AEROCIVIL (2024).

1.1.4 Infraestructura férrea

Una vez revisada la información remitida por la ANI, en el municipio de Caramanta no se identifica infraestructura férrea (Estación, red férrea, vías férreas).

Figura 9. Mapa de infraestructura férrea

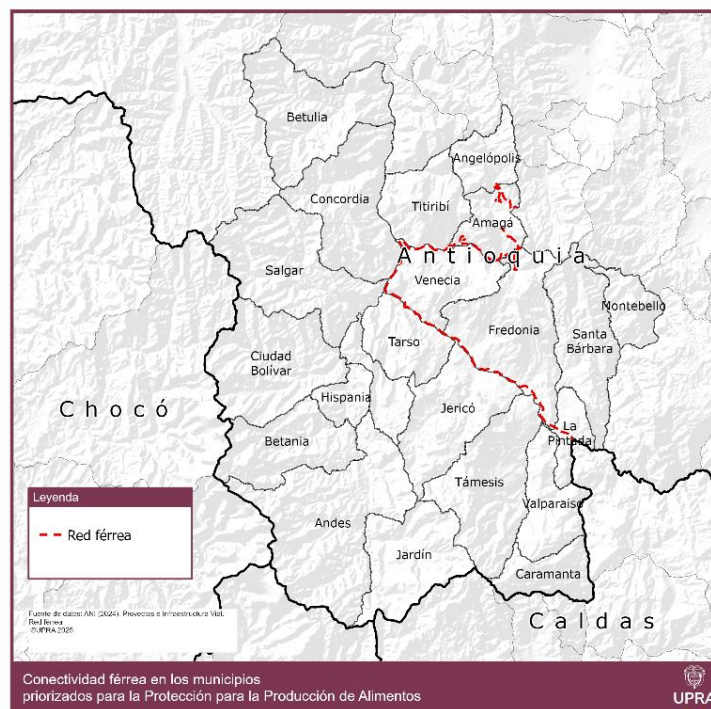

Fuente: UPRA (2024), con información ANI (2024).

1.1.5 Infraestructura de acueducto y alcantarillado

Los embalses, sistemas de captación de agua, Las Plantas de Tratamiento de Agua Potable (PTAP) y las Plantas de Tratamiento de Aguas Residuales (PTAR) son elementos esenciales para garantizar el suministro de agua limpia y el tratamiento adecuado de aguas residuales en áreas de producción, su ubicación y capacidad tienen un impacto directo en la sostenibilidad de la producción agrícola, a continuación, se identifican elementos relevantes de estos sistemas en el territorio APPA.

A continuación, se realiza una identificación de los elementos presentes en suelo rural.

1.1.5.1 Captaciones de agua

En Caramanta se identifican 17 captaciones de agua, las cuales se dejan ubicadas, así como el área a proteger y el estado actual de cada una de las fuentes abastecedoras del agua para los habitantes del municipio.

Tabla 7. Captaciones de agua

POBLACIÓN ABASTECIDA	LOCALIZACIÓN	FUENTE	TIPO COBERTURA	AREA m2	COORD X	COORD Y
Zona urbana	Vereda Peladeros	El Molino	En la zona de la bocatoma se respetan los retiros y se encuentra abundante y densa vegetación alrededor de la fuente, se respeta el caudal ecológico	7853,9816 3	4706584,3 4	2173028,84
Corregimiento Alegrías, parte alta La Unión, San José La Guaira	Predio Cartama	Dos quebradas. Ramal 1	Fragmentos de bosque que cubre la fuente de agua	7853,9816 3	4707943,9 7	2173178,97
Corregimiento Alegrías, parte alta La Unión, San José La Guaira	Predio Cartama	Dos quebradas. Ramal 2		7853,9816 3	4707923,3 4	2173145,52
Corregimiento de Barroblanco	Corregimiento Barroblanco	Quebrada Organales	En la zona se presenta vegetación protectora y se respetan los retiros	7853,9816 3	4704810,4 8	2174571,95
Corregimiento Sucre	Vereda San Antonio	El Morro		7853,9816 3	4710299,9	2173864,44
Vereda Palmichal	Palmichal	Sin Nombre	La vegetación se encuentra conservada y se conservan los retiros	7853,9816 3	4706710,2	2170594,41
Vereda Palmichal	Palmichal	Quebrada la Victoriera	La vegetación se compone principalmente de guaduales	7853,9816 3	4707017,9 4	2170258,65
Vereda El Balso	Corregimiento Alegrías	Quebrada El Balso		7853,9816 3	4711234,4	2171229,52
Vereda La Cascada	Vereda La Cascada	La cascada	El cauce se encuentra con vegetación protectora y se	7853,9816 3	4705411,7 3	2169912,85

			respetan los retiros			
Vereda San pablo	Vereda San Pablo	Cañada La Honda	Se respetan los retiros a la quebrada y la quebrada cuenta con vegetación a lo largo del cauce	7853,9816 3	4706105,5 8	2170784,49
Vereda Yarumalito	Vereda Yarumalito	Quebrada La Poleala	La zona se encuentra protegida por bosque nativo se respetan los retiros	7853,9816 3	4708021,0 6	2174278,66
Vereda la Frisolera	Vereda la Frisolera	La Mata de Guadua	La zona se encuentra parcialmente protegida en la zona de la captación, aguas arriba hay presencia de actividades que afectan la calidad del agua	5323,4681 6	4711880,1 8	2170718,53
Vereda Cañas	Vereda Cañas	Fuente Sin Nombre	No se respetan los retiros a la fuente Sin Nombre, se identifican cultivos de caña alrededor, y otras especies como platanillo	7853,9816 3	4707866,4 8	2170737,43
Vereda Aguaditas Chiquita	Vereda Aguaditas Chiquita	Quebrada Bermejál	Se encuentra vegetación en la zona de la captación y algunos cultivos de café	7853,9816 3	4712354,8 8	2171080,14
Vereda La Sirena	Sector La Mosca	Fuente Sin Nombre	La bocatomía no cuenta con retiros y se encuentra en riesgo por la expansión de un cultivo de café y una zona de pastos. En la zona perimetral más cercana se identifican guaduas y lábanos	7853,9816 3	4711455,1 3	2172279,58
Vereda San Antonio	Vereda San Antonio	Quebrada La Batea o La Gironda	los retiros cuentan con protección y especies vegetales como platanillo, guamo,	7853,9816 3	4710350,3 9	2174028,48



			pringamoso, rascadera entre otros			
Vereda San Antonio	Vereda San Antonio	Quebrada El Águila	los retiros cuentan con protección y especies vegetales como platanillo, guamo, pringamoso, rascadera entre otros.	7853,9816 3	4710896,1	2174332,23

Fuente: UPRA (2024), con información EOT (2022).

El recurso hídrico en el municipio de Caramanta se protegerá dejando como área de retiro a las fuentes hídricas abastecedoras 100 metros aguas arriba de la captación (quebradas El Molino, Dos quebradas Ramal 1, Dos quebradas Ramal 2, Colmena u Organales, El Morro, La Poleala, La Victoriera, La Chorrera, La Mata de Guadua, El Balso, La Cascada, Cañada Honda, Bermejál, La Mosca, La Batea o Gironda, El Águila, y en la fuentes Sin Nombre abastecedoras de los acueductos de las veredas Palmichal, Aguadita Grande y Cañas) y las demás fuentes hídricas deberán conservar un retiro de 30 metros tal como se indica en la normatividad, EOT (2022).

1.1.5.2 Planta de tratamiento de agua potable

La planta de tratamiento de agua potable identificada se encuentra ubicada en la vereda Peladeros y cuenta con un área aproximada de 216 m².

Tabla 8. Localización PTAP

PLANTA DE TRATAMIENTO DE AGUA POTABLE (PTAP)		
COORDENADAS		ÁREA
4706860.731	2172388.999	215.99

Fuente: UPRA (2024), con información EOT (2022).



1.1.5.3 Indicador de cobertura del servicio de acueducto

Nombre del indicador: Variación de porcentaje de hogares con acceso a servicios públicos.

De acuerdo con la información de la Gerencia de Servicios Públicos de Antioquia, para el municipio de Caramanta, la cobertura del Servicio de Acueducto Rural es de 61,53 %, lo cual representa una cobertura media, (Gerencia de Servicios Públicos de Antioquia , 2025).

1.1.5.4 Sistemas de alcantarillado y tratamiento de agua residual

Los sistemas de tratamiento de aguas residuales identificadas se encuentran ubicadas según las siguientes coordenadas.

Tabla 9. Localización STAR

DESCRIPCIÓN	ÁREA	COORDENADAS		UBICACIÓN
PTAR PPAL	2984.74	4707309.439	2171387.933	Suelo Urbano
PTAR AUX-SAN IGNACIO	447.74	4707001.864	2171954.024	Suelo Urbano
PTAR AUX-CEMENTERIO	93.70	4706702.903	2171699.844	Suelo Rural

Fuente: UPRA (2024), con información EOT (2022).

1.1.5.5 Indicador de cobertura del servicio de alcantarillado

Nombre del indicador: Variación de porcentaje de hogares con acceso a servicios públicos.

De acuerdo con la información de la Gerencia de Servicios Públicos de Antioquia, para el municipio de Caramanta, la cobertura del Servicio de Alcantarillado Rural es de 45,60 %, lo cual representa una cobertura baja, (Gerencia de Servicios Públicos de Antioquia , 2025).

1.1.5.6 Conclusión infraestructura de acueducto y alcantarillado



En relación con la identificación de las APPA, las redes de acueducto como los puntos de captación pueden hacer parte de estas áreas debido a que la prestación de este servicio es soporte a la actividad agropecuaria y contribuye al mejoramiento de las condiciones de vida de la población campesina.

En relación con las plantas de tratamiento de agua potable (PTAP), las plantas de tratamiento de aguas residuales (PTAR) y las lagunas de oxidación, se considera que, debido al uso del suelo correspondiente a este tipo de infraestructura, no pueden ser incluidas en las APPA.

Se recomienda validar el uso de las aguas residuales tratadas (como estrategia el uso eficiente del agua), en uso agrícola siempre y cuando se dé cumplimiento con lo establecido en la Resolución 1256 de 23 de noviembre de 2021, o la norma que lo modifique, adicione o sustituya. Lo anterior sin perjuicio del cumplimiento de las disposiciones establecidas en materia sanitaria y demás normatividad que regula la actividad (MinAmbiente, 2021).

1.1.6 Aseo y disposición de residuos sólidos

La ubicación de **rellenos sanitarios** y **zonas de disposición de residuos sólidos** dentro de un **Área de Protección para la Producción de Alimentos (APPA)** es un tema delicado, si bien la gestión de residuos es esencial para garantizar la sostenibilidad ambiental, su proximidad a áreas productivas puede generar riesgos para la producción agroalimentaria.

A continuación, se presentan las ventajas, desventajas y oportunidades asociadas a este tipo de infraestructura en un **APPA**.

Ventajas de contar con rellenos sanitarios en un APPA

1. Gestión adecuada de residuos

- Se garantiza el tratamiento adecuado de los desechos, evitando acumulaciones incontroladas que puedan afectar el entorno agrícola.
- La aplicación de tecnologías modernas permite reducir el impacto ambiental de la disposición de residuos.

2. Optimización de la logística de residuos

- Un relleno sanitario cercano a las áreas productivas facilita el manejo eficiente de desechos agroindustriales.



- Reduce costos de transporte de residuos sólidos, mejorando la sostenibilidad del sistema.

3. **Potencial para aprovechamiento de residuos**

- Se pueden implementar programas de **economía circular** que conviertan residuos en abonos orgánicos o biogás.
- Generación de empleo en actividades relacionadas con el tratamiento y valorización de residuos.

Desventajas de un relleno sanitario en un APPA

1. **Riesgo de contaminación ambiental**

- La cercanía de los residuos a zonas productivas puede generar contaminación del suelo y del agua.
- Si no se gestionan adecuadamente, los lixiviados pueden afectar cultivos y cuerpos de agua cercanos.

2. **Impacto en la calidad de los productos agrícolas**

- Presencia de residuos mal manejados puede afectar la percepción de calidad de los alimentos.
- Posibles riesgos para la seguridad alimentaria si hay exposición a contaminantes.

3. **Conflictos con la planificación territorial**

- La instalación de rellenos sanitarios cerca de áreas productivas puede generar rechazo por parte de la comunidad y los productores.
- Puede afectar la dinámica de desarrollo agropecuario.

1.1.6.1 Relleno sanitario

En el territorio del APPA se han identificado que el Relleno sanitario “El Jardín” Ubicado en la vereda Peladeros, según las siguientes coordenadas.

Tabla 10. Localización de relleno sanitario

DESCRIPCIÓN	ÁREA	COORDENADAS	
Relleno Sanitario	4282.85	4707992.405	2172593.045

Fuente: UPRA (2024), con información EOT (2022).

1.1.6.2 Residuos de construcción y demolición (RCD)

De acuerdo con información del EOT, en el municipio se identifica un predio para la adecuada disposición de residuos de construcción y demolición ubicado en la vereda Peladeros, según las siguientes coordenadas.



Tabla 11. Localización de predio RCD

DESCRIPCIÓN	ÁREA	COORDENADAS	
RCD	5362.24	4707507.926	2171652.119
RCD	205255.55	4709890,62	2172871.23

Fuente: UPRA (2024), con información EOT (2022).

1.1.6.3 Indicador de cobertura del servicio de aseo

Nombre del indicador: Variación de porcentaje de hogares con acceso a servicios públicos.

De acuerdo con la información de la Gerencia de Servicios Públicos de Antioquia, para el municipio de Caramanta, la cobertura del Servicio de Aseo Rural es de 0.91 %, lo cual representa una cobertura muy baja, (Gerencia de Servicios Públicos de Antioquia , 2025).

1.1.6.4 Conclusión de infraestructura de aseo y disposición de residuos

Si bien la gestión de residuos es un componente necesario para la sostenibilidad de un **APPA**, su ubicación debe ser **planificada estratégicamente** para minimizar impactos negativos en la producción agroalimentaria, la implementación de tecnologías modernas y el desarrollo de **economía circular** pueden convertir los residuos en recursos aprovechables, alineando el desarrollo de infraestructura con los objetivos de seguridad alimentaria y sostenibilidad.

Se considera que, debido al uso del suelo correspondiente a este tipo de infraestructura y las posibles ampliaciones que tenga, no pueden ser incluidas en las APPA.

1.1.7 Infraestructura eléctrica

El presente capítulo aborda la identificación y análisis de la infraestructura eléctrica presente en el municipio, dicha infraestructura hace referencia a las redes de transmisión y distribución de energía que suministran electricidad a hogares, empresas e industrias. Está compuesta por centrales eléctricas, subestaciones, transformadores, líneas de transmisión y líneas de distribución que trabajan en conjunto para suministrar energía eléctrica. Esta identificación se desarrolló a partir de la información reportada por la Unidad de Planeación Minero-Energética (UPME).



1.1.7.1 Importancia de la infraestructura eléctrica en el APPA

1. Soporte a la cadena agroalimentaria

La infraestructura eléctrica es esencial entre otras cosas para:

- **Riego tecnificado:** bombeo de agua en cultivos y sistemas de fertirrigación.
- **Conservación y almacenamiento:** refrigeración de productos perecederos, cámaras de frío.
- **Transformación agropecuaria:** plantas de secado, procesamiento de alimentos, molienda, empaques.
- **Logística y movilidad:** operación de sistemas de carga, pesaje y automatización de transporte.
- **Telecomunicaciones y trazabilidad:** sensores de monitoreo, internet rural y trazabilidad de productos.

2. Sostenibilidad y eficiencia

Una red eléctrica confiable reduce el uso de combustibles fósiles en maquinaria, riego y transporte, lo que disminuye costos operativos y huella de carbono.

3. Inclusión de energías alternativas

Parques solares y otras fuentes renovables pueden integrarse a la red local, diversificando la matriz energética rural y promoviendo **sistemas agroenergéticos compatibles con la vocación productiva del suelo**.

1.1.7.2 Componentes de la infraestructura

Líneas de transmisión: Las líneas de transmisión que son las encargadas de transportar la energía por las montañas, llanuras y valles de Colombia continuamente movilizan energía eléctrica entre los 500 kV o 230kV, pero en los centros de consumo el voltaje no supera los 110kV pues las subestaciones transforman las grandes cantidades de energía bajo un estándar seguro y confiable.

Subestaciones: Las subestaciones son importantes para mantener el equilibrio en el Sistema de Transmisión Nacional y lograr transformar de manera segura y confiable los altos niveles de tensión que se perciben desde **las centrales de**



generación como hidroeléctricas, termoeléctricas, plantaciones solares y parques eólicos, entre otros.

Las subestaciones desempeñan un papel crucial en la infraestructura eléctrica, actuando como puntos de control que regulan el flujo de electricidad y garantizan su transmisión y distribución eficientes. Están equipadas con transformadores, interruptores automáticos y otros equipos que dirigen y controlan el flujo eléctrico.

Las subestaciones son esenciales para la integración de las fuentes de energía renovables, ya que permiten la conexión de parques solares y eólicos al sistema eléctrico. Además, proporcionan datos vitales a los operadores de la red, permitiéndoles supervisar y gestionar eficazmente el sistema eléctrico. (SERVICES, s.f.)

El diseño de las subestaciones prevé distancias de seguridad necesarias para evitar daños y riesgos a las personas y animales que viven cerca de ellas.

- Etapa previa: Ubicación de la subestación en un radio, determinado por la UPME, Aprobación de la licencia ambiental o plan de manejo ambiental (PMA) por parte de la autoridad, estudio de suelos, levantamiento topográfico, ingeniería de detalle
- Proceso constructivo: Obra civil, adecuación del terreno, replanteo, construcción de fundaciones en concreto, montaje electromecánico, (Bogotá, 2022).

1.1.7.3 Infraestructura eléctrica existente

De acuerdo con la información suministrada por la UPME, para la distribución del servicio de electricidad en el municipio de Caramanta, no se identifican red de líneas de alta tensión ni subestaciones.

Figura 10. Mapa de distribución de red eléctrica

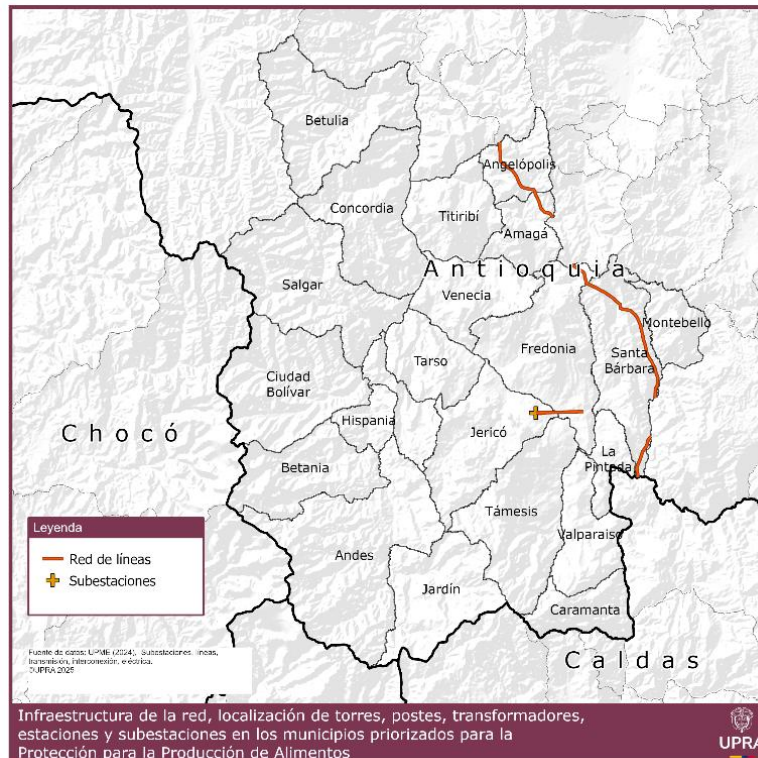

Fuente: UPRA (2024), con información UPME (2024).

1.1.7.4 Indicador de cobertura del servicio de energía

Nombre del indicador: Variación de porcentaje de hogares con acceso a servicios públicos.

De acuerdo con la información de la Gerencia de Servicios Públicos de Antioquia, para el municipio de Caramanta, la cobertura del Servicio de Energía Rural es de 98,06 %, lo cual representa una cobertura alta, (Gerencia de Servicios Públicos de Antioquia , 2025).

1.1.7.5 Problemáticas y posibles conflictos en suelo APPA

1. Cobertura insuficiente y baja calidad del servicio

- **Áreas rurales y productivas alejadas** no siempre cuentan con redes de media o alta tensión.



- Caídas de tensión que afecten sistemas de riego, maquinaria o almacenamiento.

Ejemplo: comunidades rurales dependen de plantas diésel o tienen interrupciones constantes que afectan la poscosecha y la comercialización.

2. Incompatibilidad de líneas eléctricas con la vocación del suelo

- Trazados de líneas de alta tensión pueden ocupar o fragmentar suelos agrícolas de alto valor.
- Zonas de servidumbre limitan el uso productivo y generan pérdida de superficie cultivable.

3. Falta de articulación en la planificación

- Pocas veces se consideran los sistemas agropecuarios en la **planificación energética**.
- Desarticulación entre los POT municipales, los planes de electrificación rural y la UPRA.

4. Conflictos por proyectos energéticos en suelos protegidos

Parques solares, subestaciones o trazados en zonas rurales pueden entrar en conflicto con figuras como las APPA si no se gestiona adecuadamente.

1.1.7.6 Lineamientos

1. Planificación integrada del suelo y servicio y abastecimiento de energía

- Incluir la infraestructura eléctrica como **determinante de ordenamiento territorial (Nivel 4)** en los POT (Ley 2294 de 2023, art. 32).
- Coordinación entre la UPRA, MinEnergía y municipios para armonizar su localización con la producción de alimentos.

2. Uso multifuncional del suelo (zonificación agroenergética)



- Implementar **zonas agroenergéticas dentro de las APPA**, donde se permita infraestructura energética que no afecte el rendimiento agropecuario.
- Promover modelos **agrovoltáticos** o mixtos (solar + cultivo o pastoreo).

3. Mejorar la cobertura eléctrica rural

- Implementar proyectos de electrificación rural con enfoque en zonas de producción alimentaria.
- Incentivar proyectos de autogeneración o comunidades energéticas rurales.

4. Sistemas de gestión intersectorial

- Crear **mesas técnicas intersectoriales** entre energía, agricultura y ordenamiento para evaluar proyectos específicos.
- Requerir **Estudios de Localización Obligatoria (SLO)** para proyectos energéticos en zonas APPA.

1.1.7.7 Normativa

De acuerdo con la obligación que tiene el Ministerio de Minas y Energía de establecer los requisitos de seguridad para las instalaciones eléctricas y acogiendo el Reglamento Técnico de Instalaciones Eléctricas (RETIE), en relación con el territorio APPA, se recomienda tener especial consideración lo contemplado en el **LIBRO 3 INSTALACIONES OBJETO DEL RETIE** principalmente en lo relacionado a distancias de seguridad para zonas rurales, así como de siembra, **Título 10 - DISTANCIAS DE SEGURIDAD**: “Para efectos del presente Reglamento y teniendo en cuenta que frente al riesgo eléctrico la técnica más efectiva de prevención, siempre será guardar una distancia respecto a las partes energizadas, puesto que el aire es un excelente aislante; en este apartado se fijan las distancias mínimas que deben guardarse entre líneas o redes eléctricas y elementos físicos existentes a lo largo de su trazado (carreteras, edificaciones, piso del terreno destinado a sembrados, pastos o bosques, etc.), con el objeto de evitar contactos accidentales...”

De igual manera se recomienda tener en consideración lo relacionado a **TÍTULO 20 – REQUISITOS GENERALES DE REDES DE DISTRIBUCIÓN, Artículo 3.20.4. Estructuras de Soporte**: “Las redes de distribución aéreas se deben soportar en estructuras tales como: torres, torrecillas, postes de concreto en cualquiera de sus técnicas de construcción (armado o pretensado), postes metálicos, de madera, de fibras poliméricas o de otros materiales; siempre que estén certificados y cumplan los siguientes requisitos...” (MinEnergía, 2024)



La **Resolución 40117 del 2 de abril de 2024**, emitida por el **Ministerio de Minas y Energía**, modifica el **Reglamento Técnico de Instalaciones Eléctricas (RETIE)**, estableciendo nuevas disposiciones sobre **servidumbres en infraestructura eléctrica**.

Las servidumbres en infraestructura eléctrica son esenciales para garantizar la seguridad y operatividad de las redes de transmisión y distribución. La resolución establece criterios clave para la gestión de servidumbres eléctricas, los cuales pueden armonizarse con el **APPA** mediante una planificación territorial adecuada y el uso sostenible de la infraestructura energética. Esto permitirá fortalecer la producción agropecuaria sin comprometer la seguridad y eficiencia del sistema eléctrico.

1. Distancias mínimas de seguridad en zonas agrícolas y pecuarias

Según el RETIE y otras regulaciones técnicas, las distancias mínimas de seguridad dependen del **nivel de tensión** de las líneas eléctricas:

Distancias horizontales y verticales

Baja tensión (≤ 1 kV):

- **Distancia mínima horizontal** a edificaciones agrícolas: **1,5 metros**.
- **Distancia mínima vertical** sobre caminos rurales: **5 metros**.

Media tensión (1 kV-57,5 kV):

- **Distancia mínima horizontal** a zonas de cultivo: **3 metros**.
- **Distancia mínima vertical** sobre áreas de pastoreo: **6 metros**.

Alta tensión ($> 57,5$ kV):

- **Distancia mínima horizontal** a instalaciones pecuarias: **5 metros**.
- **Distancia mínima vertical** sobre terrenos agrícolas: **7 metros**.

2. Normas de seguridad en zonas agropecuarias

- **Protección contra descargas eléctricas:** Se deben instalar **sistemas de puesta a tierra** en cercas metálicas y estructuras cercanas a líneas eléctricas.
- **Evitar interferencias con maquinaria agrícola:** Las líneas eléctricas deben ubicarse en zonas donde **no interfieran con el uso de tractores y equipos de riego**.
- **Señalización obligatoria:** En áreas de producción agropecuaria, se deben colocar **avisos de advertencia** sobre la presencia de líneas de alta tensión.

3. Aplicación en el marco del APPA



En un **Área de Protección para la Producción de Alimentos (APPA)**, estas normas deben armonizarse con la planificación territorial para:

- **Garantizar la seguridad de trabajadores y animales** en zonas de producción.
- **Evitar restricciones en el uso del suelo agrícola** por la presencia de infraestructura eléctrica.
- **Optimizar la ubicación de redes eléctricas** para mejorar la eficiencia energética en el sector agropecuario.

1.1.7.8 Conclusión de infraestructura eléctrica

En relación con la identificación de las APPA, las redes de distribución de baja, media y alta tensión pueden hacer parte de estas áreas debido a que la prestación del servicio de energía es soporte a la actividad agropecuaria, y contribuye al mejoramiento de las condiciones de vida de la población campesina. En relación con las Subestaciones, se considera que, debido al uso del suelo correspondiente a este tipo de infraestructura, no pueden ser incluidas en las APPA.

Para la construcción y operación de esta infraestructura, se debe dar cumplimiento al Reglamento Técnico de Instalaciones Eléctricas (RETIE), en particular en lo referente a distancias de seguridad en zonas rurales, para actividades de siembra, crecimiento natural de árboles o arbustos, construcción de edificaciones e infraestructuras, entre otros aspectos.

La infraestructura eléctrica convencional es una **pieza clave** para el funcionamiento, sostenibilidad y competitividad de las áreas de producción de alimentos, sin embargo, puede generar **conflictos si no se planifica de manera coordinada** con los actores del territorio y la vocación agroproductiva.

Un territorio APPA no debe excluir la energía, sino gestionarla de manera óptima, permitiendo su implementación solo cuando **se preserve o complemente la producción agroalimentaria**.

1.1.8 Sistemas de energías alternativas (no convencionales)

La Ley 1715 de 2014 definió las Fuentes No Convencionales de Energía Renovable (FNCR) como aquellos recursos de energía renovable disponibles a nivel mundial que son ambientalmente sostenibles.



Se consideran FNCER la biomasa, los pequeños aprovechamientos hidroeléctricos (PCH), la eólica, la geotérmica, la solar y los mares. Además, la Ley de Transición Energética estableció como FNCE a otras fuentes como el hidrogeno verde y el hidrogeno azul, (MinEnergía, 2025).

El departamento de Antioquia se ha posicionado como un líder en la transición energética de Colombia, con una creciente inversión en proyectos de energías renovables no convencionales, especialmente solar y eólica, esta tendencia responde a la necesidad de diversificar la matriz energética, reducir las emisiones de gases de efecto invernadero y fomentar el desarrollo sostenible en la región.

1.1.8.1 Proyectos identificados

La producción de energía solar puede darse a diferentes escalas y/o dimensiones a saber:

- Centrales generadoras de energía superior a 100 MW (art. 2.2.2.3.2.2. Decreto 1076 de 2016 MADS).
- Centrales generadoras de energía con capacidad mayor a 10 MW y menor de 100 MW. (art. 2.2.2.3.2.3 Decreto 1076 de 2016 MADS)
- Plantas autogeneradoras con capacidad máxima de 1 MW (de pequeña Escala). (art. 1. Capítulo 3 Resolución 0174 CREG y art. 1 de la Resolución 281 de 2015 -UPME)

Con base en el informe de Registro de Proyectos de Generación de Electricidad, inscripción según requisitos de las Resoluciones UPME 0520, 0638 de 2007 y 0143 de 2016, actualizado con corte 02/04/2025, se identifican los siguientes proyectos en municipios APPA.

Figura 11. Mapa de localización de proyectos de generación de energías alternativas



Fuente: UPRA (2024), con información (UPME, 2025).

Tabla 12. Localización de proyectos de generación de energías alternativas

MUN	LAT	LONG	TIPO	CAP (MW)	NOM PROJ	LONG	LAT	OBSERVACIONES
CARAMANTA	5,54	-75,64	HIDRÁULICO	0,12	MINICENTRAL LA HONDA	1162400 E	1110400 N	QUEBRADA LA HONDA
CARAMANTA	5,54	-75,64	HIDRÁULICO	1,10	PCH GUAICO	829000 E	1110000 N	QUEBRADA VEQUEDO
CARAMANTA	5,54	-75,64	HIDRÁULICO	1,10	PCHA VEQUEDO 1	1163250 E	1111200 N	QUEBRADA VEQUEDO
CARAMANTA	5,54	-75,64	HIDRÁULICO	2,60	PCHA VEQUEDO 2	1164650 E	1112400 N	QUEBRADA VEQUEDO
CARAMANTA	5,54	-75,64	HIDRÁULICO	9,50	CENTRAL HIDROELÉCTRICA RÍO ARQUÍA	75° 61' 94,56" O	5° 53' 01" N	RÍO ARQUÍA

Fuente: UPRA (2024), con información (UPME, 2025).



1.1.8.2 Producción de energía solar en territorios APPA

En cuanto a futuras infraestructuras de generación de energía solar, con producciones mayores a 1 megavatio (MW), que, de acuerdo con la infraestructura existente identificada, corresponden a proyectos que ocupan grandes extensiones de suelo, algo que va en contravía de la protección del suelo agropecuario que precisamente es el objetivo fundamental del APPA. En la medida que se permitieran estas infraestructuras dentro del suelo APPA se estaría ocupando el suelo para una actividad que no es propia del sector agropecuario, razón por la cual se determina:

- La infraestructura para la producción de energía mayor a 1MW, podrá localizarse en el suelo rural que no sea APPA, bajo la premisa que el APPA, no debe ocupar todo el suelo rural incluso estas infraestructuras podrían estar en suelos de desarrollo restringido.
- Teniendo en cuenta que el art. 5 de la Ley 1715 de 2014 establece las categorías de autoabastecimiento, en suelo APPA solo se permitirán bajo ciertas restricciones "Autogeneradores de pequeña escala", es decir, de hasta 1 MW, siempre y cuando cumpla con las restricciones mencionadas más adelante.

1.1.8.3 Restricciones para la localización de infraestructuras de generación de energía solar con producciones menores a 1 MW, en el suelo APPA.

En cuanto a los NUEVAS infraestructuras relacionadas con generación de energía solar con producciones menores a 1 MW, es decir autogeneradoras podrán implantarse dentro del suelo APPA.



Tabla 13. Infraestructura permitida

INFRAESTRUCTURA	DEFINICION	ESCALA
Mini granja solar ²	Infraestructura autogeneradora a pequeña escala, igual o menos a un (1MW), según la Comisión de Regulación de Energía y Gas (CREG), Resolución 174 de 2021. corresponde requiere un área entre 1,5 y 3 ha.	PEQUEÑA ESCALA (Autogenerador)

Fuente: UPRA (2025).

1.1.8.4 Conclusión de producción de energía solar

Se considera viable la implantación de infraestructuras de producción de energía solar de pequeña escala (Autogeneración), siempre y cuando se realice bajo el sistema Agrovoltáico, es decir que se combine producción agropecuaria con la producción de energía solar, permitiendo un doble uso de la tierra tanto para cultivos como para producción de energía, teniendo en cuenta que el uso principal de las APPA será la producción agropecuaria de alimentos y los sistemas productivos agro voltaicos pueden desarrollarse de manera sinérgica con la producción agropecuaria, primando la producción de alimentos.

1.1.8.5 Lineamientos para la producción de energía solar

Los sistemas agrovoltáicos de minigranjas solares, se deberán realizar teniendo en cuenta dos tipos de implantación:

- En el caso de paneles continuos, el área destinada para su desarrollo no deberá ocupar más del 30 % del área total del predio, siempre y cuando no supere las 3 ha, considerando que el suelo está destinado principalmente a la producción de alimentos. En todo caso los municipios, en el marco de su autonomía, definirán en sus respectivos planes de ordenamiento territorial, el porcentaje de ocupación para la instalación de los paneles fotovoltaicos siempre y cuando no supere este porcentaje.

² Definición de "Mini granjas" Solenium Unergy



- En el caso de paneles intercalados conformando surcos para cultivos, el área destinada para su desarrollo no deberá sobrepasar el 50 % del área total del predio, considerando que el suelo está destinado principalmente a la producción de alimentos. En todo caso los municipios definirán en sus respectivos planes de ordenamiento territorial, el porcentaje de ocupación para la instalación de los paneles fotovoltaicos siempre y cuando no supere el 50 %
- No se permitirán desarrollos de mini granjas en suelos clasificados con clase agrológica I, II y III.
- No se permitirá la aglomeración producto de implantación continua en predios de las infraestructuras de mini granjas lo cual deberá regularse por parte del municipio una vez se confirme la cobertura de los proyectos que soliciten los respectivos permisos y deberán tener prelación en orden cronológico.
- Los predios que cuenten con un área inferior a las que permiten el desarrollo de mini granjas agrovoltaicas, una vez se realice el cálculo acorde con la tipología de mini granjas continuas o intercaladas, únicamente podrán instalar infraestructura de paneles fotovoltaicos sobre la cubierta de la construcción existente (vivienda campesina) acorde con lo previsto por la Unidad de Planeación Minero Energética UPME sobre subsistencia de consumo de energía eléctrica para vivienda colombiana promedio. (promedio mensual entre 130 y 173 KWh).
- En caso de que el/los proyectos de pequeña escala de energía fotovoltaica menor o igual a 1 MW (Minigranjas), no requieran de licencia ambiental por parte del ANLA y/o de la corporación autónoma regional, el municipio deberá solicitar de estudios de impacto ambiental (EIA) previos a la instalación del proyecto. Una vez el municipio viabilice dichos estudios de impacto, el proyecto podrá continuar si cumple con los demás condicionamientos señalados.
- Se deberá cumplir la normativa para fuentes de energía renovable no convencional establecida en la Ley 1715 de 2014, sobre requisitos para la construcción de la infraestructura NTC 5899 – 1 de 2011, sobre requisitos técnicos: NTC 5899 – 2 de 2011, así como lo dispuesto para el desarrollo de las mini granjas desde el sector minero energético.

Lo anterior se determina en el marco de lo señalado en el parágrafo 1 del art. 32 de la Ley 2294 del 2023- PND, relacionado con la coordinación entre determinantes, que al respecto dicho parágrafo menciona: "... definirán los parámetros para que las entidades responsables de la expedición de las



determinantes implementen mecanismos de coordinación entre estas, y con los entes territoriales en el marco de su autonomía, conforme a las prevalencias aquí indicadas, y de adecuación y adopción en los Planes de Ordenamiento Territorial de acuerdo con las particularidades y capacidades de los contextos territoriales”. El sector agropecuario y la UPRA en el marco de la articulación entre las determinantes de niveles 2 y 4, podrán proponer lineamientos para que como parte de los proyectos de infraestructura de producción de energía pueda convivir la actividad agrícola, como parte de las estrategias de sostenibilidad ambiental de este tipo de infraestructuras, bajo el entendido que dicho suelo tendrá destinación principal la producción de energía y no estará dentro del suelo APPA.

1.1.9 Infraestructura de gas

El **servicio de gas** en los municipios del **Área de Protección para la Producción de Alimentos (APPA)** es un factor clave para la **eficiencia, sostenibilidad y competitividad** del sector agropecuario. Su importancia radica en varios aspectos fundamentales:

1. Reducción de costos en la producción agropecuaria

El acceso a **gas natural o gas licuado** permite reducir la dependencia de combustibles más costosos como el diésel o la electricidad, optimizando la **energía utilizada en procesos agrícolas e industriales**.

2. Mejora en la transformación agropecuaria

En los municipios del APPA, el gas se emplea en **procesos de secado, pasteurización, conservación de alimentos y generación de calor**, lo que facilita la **agregación de valor** a los productos agrícolas.

3. Sostenibilidad ambiental

El **uso de gas** como fuente de energía reduce la contaminación generada por la quema de leña y otros combustibles sólidos, minimizando el impacto ambiental y protegiendo los ecosistemas rurales del APPA.

4. Accesibilidad y autonomía energética

Los municipios que cuentan con **redes de distribución de gas** tienen mayor independencia energética, lo que garantiza **continuidad en la producción agropecuaria sin interrupciones por escasez de combustible**.

5. Impacto en la logística y comercialización

El gas juega un papel fundamental en la **refrigeración y conservación de productos agropecuarios**, lo que permite **prolongar la vida útil de los alimentos** y mejorar su calidad en los mercados nacionales e internacionales.

1.1.9.1 Red existente

De acuerdo con la información que presenta la UPME en el mapa de infraestructura de gas natural, disponible en su página web, en los municipios del APPA Suroeste Antioqueño no se observa trazado de Gasoducto como tampoco se identifica infraestructura relacionada tipo compresoras de gas natural.

Figura 12. Mapa de localización de infraestructura de transporte de gas

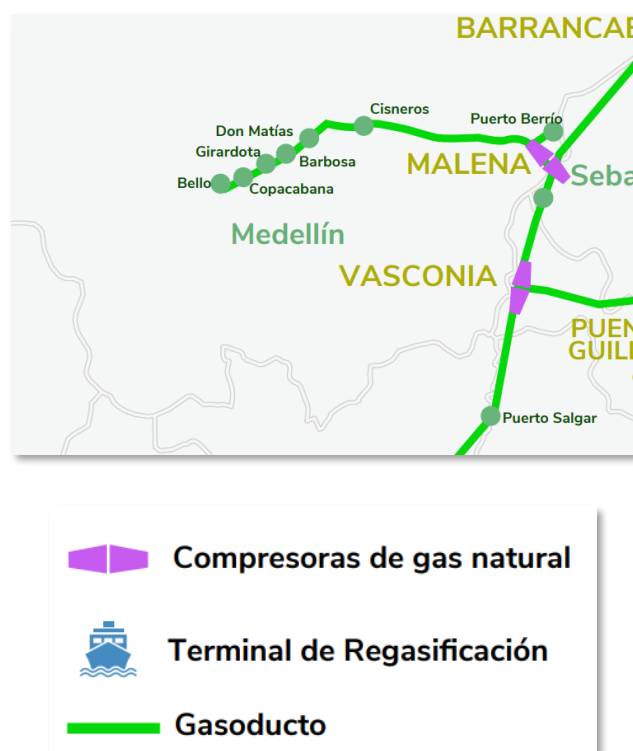

Fuente: UPRA (2024) con información UPME (Unidad de Planeación Minero Energético, 2025).

1.1.9.2 Cobertura del servicio de gas

La cobertura de gas en el Suroeste Antioqueño varía según el municipio. Empresas como **EPM y Promigas** han desarrollado redes de distribución, pero aún existen municipios con acceso limitado, según datos recientes, **92 de los 125 municipios de Antioquia** cuentan con servicio de gas natural.

Tabla 14. Cobertura del servicio de gas natural por redes, I trimestre de 2025

Empresa	Mun	Tipo	Catastro Población	Total Residencial s Anillados	Total Comercial Conectados	Total Industrial Conectados	Total Usuarios Conectados	Cobertura Residencial Efectiva
EMPRESAS PÚBLICAS DE MEDELLÍN - EPM E.S.P.	CARAMA	GNC	1.707	1.001	12	-	695	40 %

Fuente: UPRA (2024) con información EMPRESAS PÚBLICAS DE MEDELLÍN - EPM E.S.P. (2025).

1.1.9.3 Indicador de cobertura del servicio de gas

Nombre del indicador: Variación de porcentaje de hogares con acceso a servicios públicos.

De acuerdo con la información de la Gerencia de Servicios Públicos de Antioquia, para el municipio de Caramanta, la cobertura del Servicio de Gas Rural es de 0.65 %, lo cual representa una cobertura muy baja (Gerencia de Servicios Públicos de Antioquia , 2025).

1.1.9.4 Trazado de la infraestructura de transporte

El gas natural llega a los municipios del Suroeste Antioqueño mediante dos métodos principales:

1. **Gasoductos:** En el Valle de Aburrá, el gas se transporta por tuberías desde los pozos en el Caribe y el Piedemonte llanero.
2. **Transporte terrestre:** En municipios sin acceso a gasoductos, el gas se distribuye mediante **carrotanques de gas natural comprimido o licuado**.

1.1.9.5 Déficits en la infraestructura de gas

A pesar de los avances, existen desafíos en la infraestructura de gas en la región:



- **Falta de gasoductos en municipios rurales**, lo que obliga a depender del transporte terrestre.
- **Altos costos de distribución** en municipios alejados de los principales centros urbanos.

1.1.9.6 Armonización de la infraestructura de gas en un APPA

Para integrar la infraestructura de gas en un **Área de Protección para la Producción de Alimentos (APPA)**, se deben considerar los siguientes aspectos:

- **Expansión de redes de distribución** para garantizar acceso equitativo a productores agropecuarios.
- **Uso de gas en agroindustria** para mejorar la eficiencia energética en procesos de transformación y conservación de alimentos.
- **Desarrollo de infraestructura logística** que facilite el transporte de gas sin afectar la producción agrícola.
- **Implementación de energías limpias** para reducir la huella ambiental del transporte de gas.

1.1.9.7 Conclusión de infraestructura de gas natural

- La infraestructura de gas en el Suroeste Antioqueño ha avanzado, pero aún enfrenta carencia en cobertura y transporte, como es el caso del municipio de Caramanta.
- La integración de esta infraestructura en un **APPA** permitiría mejorar la eficiencia energética en el sector agropecuario, reducir costos y fortalecer la competitividad de los productores rurales.

Para la identificación del APPA, la infraestructura de redes de gas natural, pueden hacer parte de estas áreas debido a que la prestación del servicio es soporte a la actividad agropecuaria, su ocupación es de tipo subterráneo y contribuye al mejoramiento de las condiciones de vida de la población campesina, a excepción del área física de plantas que ocupen suelo en donde no sea posible desarrollar la actividad agropecuaria.



1.1.10 Infraestructura de telecomunicaciones

Integrar de manera efectiva la infraestructura de telecomunicaciones en las áreas de protección para la producción de alimentos en los municipios del APPA, mejorará la eficiencia, productividad y competitividad del sector agrícola, asegurando un desarrollo sostenible y equitativo, por tal motivo a continuación se hace una identificación de la infraestructura relacionada por MinTIC.

1.1.10.1 Centros digitales

Los centros digitales son puntos de conexión a internet mediante tecnología inalámbrica, brindan acceso a tecnologías de la información y la comunicación (TIC) a la comunidad rural, estos centros son fundamentales para la inclusión digital y el acceso a información crucial para las diferentes actividades agropecuarias.

Funcionamiento: Cada Centro Digital contará con dos puntos de conectividad: una interna, ubicada principalmente en las salas de informática o computación de las instituciones públicas, y una externa, que estará operativa para que las comunidades cercanas al colegio también puedan acceder al servicio de manera gratuita, siempre que lo necesiten, (MinTic, 2025).

Distribución: Caramanta cuenta con 3.

Recomendaciones: Fortalecer los centros digitales existentes y crear nuevos en zonas estratégicas para la producción agrícola, procurando que estos centros tengan acceso a internet de alta velocidad y equipos adecuados.

1.1.10.2 Fibra óptica

La fibra óptica es una tecnología de punta que ofrece la infraestructura (*backbone*) necesaria para que los ciudadanos, empresas, instituciones educativas, entre otras, puedan acceder con recursos propios al servicio de Internet de banda ancha con mejores condiciones de calidad en el servicio y asequibilidad en los precios, es esencial para proporcionar conectividad de alta velocidad y capacidad a largo plazo, es el Plan Nacional de Fibra Óptica, la iniciativa que busca expandir la red de fibra óptica en todo el país, con especial énfasis en áreas rurales.



Los nodos ópticos se instalan típicamente en ubicaciones centrales dentro de la red, como en el caso de las redes de fibra óptica FTTN (Fiber to the Node), donde la fibra llega hasta el nodo y luego se distribuye mediante cable coaxial a los usuarios, uno de ellos se encuentra localizado en **Caramanta**.

Recomendaciones: Priorizar la extensión de la fibra óptica a las zonas agrícolas para mejorar la conectividad de los productores, integrando la fibra óptica en los proyectos de Agrologística para optimizar la cadena de suministro.

1.1.10.3 Televisión digital terrestre (TDT)

En Colombia la televisión abierta está cambiando de la señal analógica a la señal digital, más conocida como Televisión Digital Terrestre o TDT, la cual ofrece una mejor calidad de imagen y sonido, además de un uso más eficiente del espectro.

Caramanta no cuenta con estación de TDT.

Recomendaciones: Promover el acceso a la TDT en áreas rurales para difundir información educativa y agropecuaria.

Utilizar la TDT para transmitir contenidos específicos sobre técnicas agrícolas y tendencias del mercado.

Tabla 15. Localización de centros digitales

CENTROS DIGITALES – SO ANTIOQUEÑO					
INSTITUCIÓN_EDUCATIVA	NOMBRE_SEDE_EDUCATIVA	LATITUD	LONGITUD	MUNICIPIO	N.º
I. E. R. ALEGRÍAS	I. E. R. ALEGRÍAS	5,54611	-75,60666	Caramanta	1
I, E, JUAN PABLO GOMEZ OCHOA	ANITA LOPEZ DE GOMEZ	5,55441	-75,61655	Caramanta	2
I. E. JUAN PABLO GOMEZ OCHOA	MARGARITA MARIA	5,58106	-75,67232	Caramanta	3

Fuente: UPRA (2024) con información MinTIC (2024).

Tabla 16. Localización de fibra óptica

FIBRA ÓPTICA			
NOMBRE_ENLACE	LATITUD	LONGITUD	MUNICIPIO
Caramanta a Valparaíso	5,549391	-75,644807	Caramanta

Fuente: UPRA (2024) con información MinTIC (2024).

Figura 13. Mapa de localización de centros digitales, fibra óptica y TDT

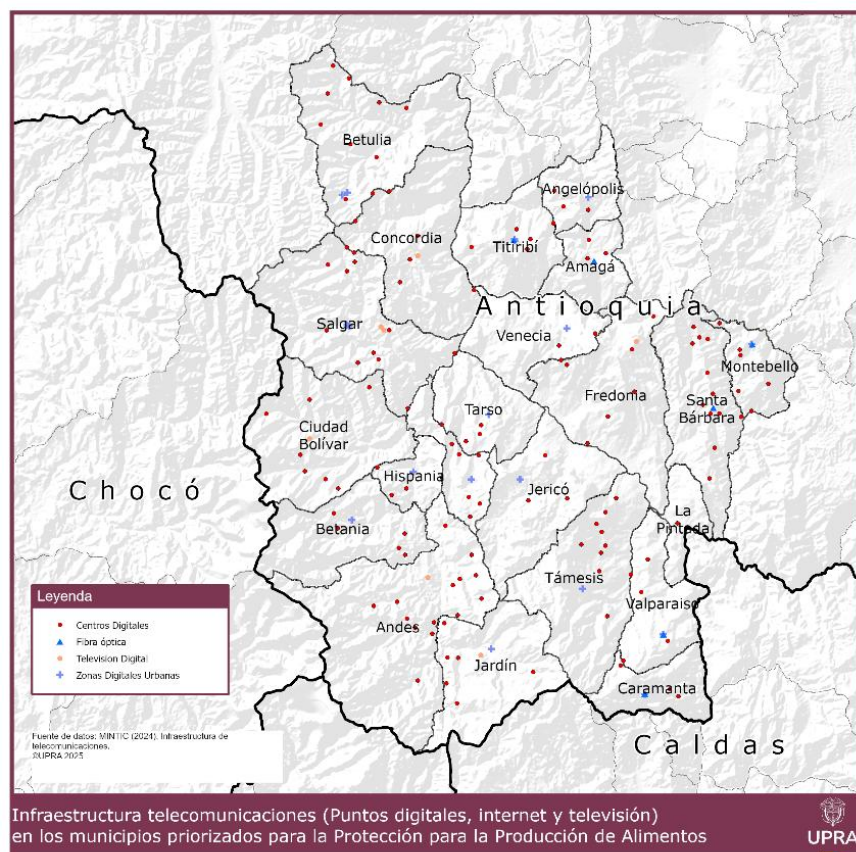

Fuente: UPRA (2024) con información MinTIC (2024).

1.1.10.4 Estaciones de radio AM-FM

Las estaciones de radio siguen siendo una fuente clave de información en áreas rurales, una estación terrena, también conocida como estación terrestre o tele puerto, es una estación de radio terrestre utilizada para la comunicación satelital, sirve para transmitir y recibir señales de radio, permitiendo la comunicación de datos, voz y video entre la Tierra y el espacio.

Caramanta cuenta con 1.

Recomendaciones: Fomentar la creación de estaciones de radio comunitarias que transmitan contenidos relevantes para los agricultores.

Utilizar la radio para alertas tempranas sobre condiciones climáticas y plagas.



1.1.10.5 Infraestructura de telecomunicaciones móvil (2G-3G-4G)

La cobertura móvil es crucial para la comunicación y la gestión de datos en el sector agrícola.

Localización de sistemas ITM Celular 2G identificados en Caramanta: 3.

Localización de sistemas ITM Celular 3G: identificados en Caramanta: 4.

Localización de sistemas ITM Celular 4G: identificados en Caramanta: 4.

Recomendaciones: Mejorar la cobertura móvil en áreas agrícolas para facilitar el acceso a información y servicios digitales.

Integrar aplicaciones móviles en los procesos de agropecuarios para optimizar la gestión de la producción y distribución.

Figura 14. Mapa de localización de estaciones AM-FM, estaciones ITM celular, estaciones terrenas

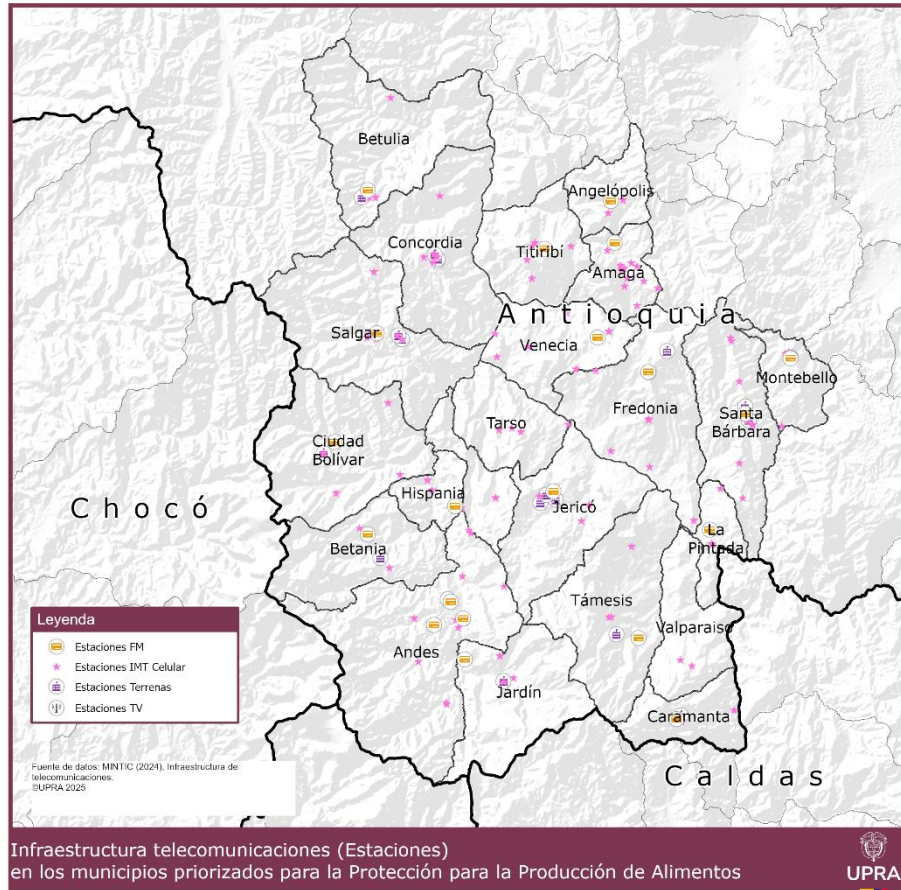

Fuente: UPRA (2024) con información MinTIC (2024).

Tabla 17. Localización de estaciones de radio

ESTACIONES DE RADIO				
NOMBRE_ESTACIÓN	FRECUENCIA_MHZ_	LATITUD	LONGITUD	MUNICIPIO
CARAMANTA STEREO	89,4	5,552222	-75,644025	Caramanta

Fuente: UPRA (2024) con información MinTIC (2024).



Tabla 18. Localización de estaciones terrenas

ESTACIONES TERRENAS				
MUNICIPIO	LONGITUD_DMS	LATITUD_DMS	LONGI	LATI
Caramanta	75° 38' 21,50" W	5° 33' 22,70" N	-75,63930556	5,556305556

Fuente: UPRA (2024) con información MinTIC (2024).

Tabla 19. Localización de redes ITM celulares

IMT (TELECOMUNICACIONES MÓVILES INTERNACIONALES)

OPERADOR	NOMBRE	TECNOLOGÍA_2G	TECNOLOGÍA_3G	TECNOLOGÍA_4G	TECNOLOGÍA_HSPA	LONGITUD	LATITUD	MUNICIPIO
PARTNERS TELECOM COLOMBIA SAS	ANT CARAMANTA	No	No	Sí	No	-75,63873	5,55015	Caramanta
COLOMBIA TELECOMUNICACIONES S.A. E.S.P.	UR159_CARAMANTA	Sí	Sí	No	No	-75,6387	5,55089	Caramanta
COLOMBIA MOVIL S.A ESP	ANT_CARAMANTA	No	Sí	Sí	Sí	-75,6387	5,55103	Caramanta
COMUNICACION CELULAR S A COMCEL S A	ANT.CARAMANTA	Sí	Sí	Sí	Sí	-75,63927	5,5563	Caramanta
COMUNICACION CELULAR S A COMCEL S A	CAD.LA FELISA	Sí	Sí	Sí	Sí	-75,58193	5,562152	Caramanta

Fuente: UPRA (2024) con información MinTIC (2024).

1.1.10.6 6. Microondas

Las redes de microondas son utilizadas para comunicaciones de larga distancia en áreas donde la fibra óptica no está disponible.

Recomendaciones: Utilizar enlaces de microondas para conectar áreas rurales remotas.

Procurar que estos enlaces sean robustos y confiables para soportar las necesidades de comunicación del sector agrícola.

Figura 15. Mapa de localización de operadores-ondas-móviles

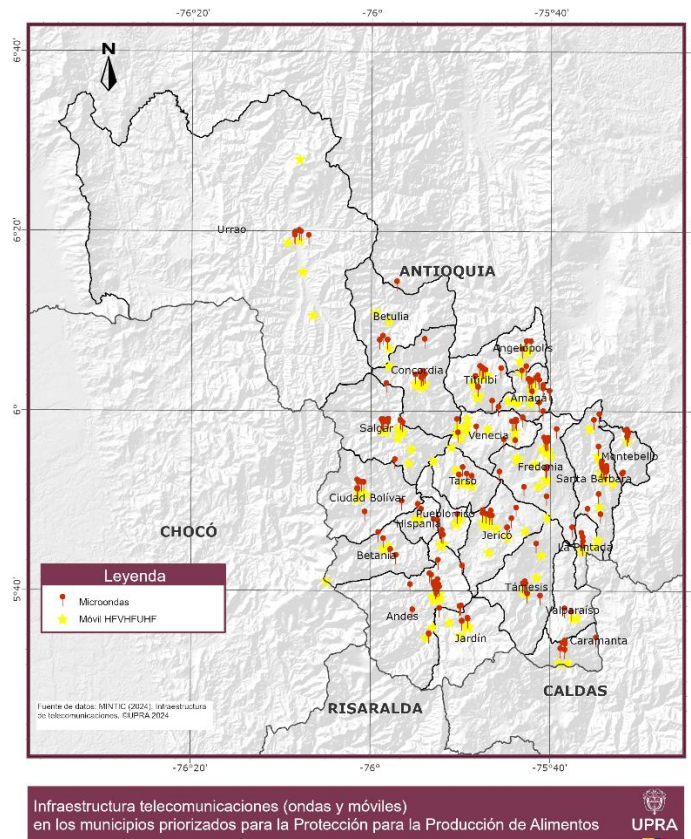

Fuente: UPRSA (2024) con información MinTIC (2024).

Tabla 20. Localización de infraestructuras de microondas

MICROONDAS					
ID_ESTACIÓN	MUNICIPIO	LONGI	LATI	LATITUD	LONGITUD
202773	Caramanta	75° 38' 21,50" W	5° 32' 22,60" N	75,63930556	5,53961111
203437	Caramanta	75° 38' 21,50" W	5° 32' 22,60" N	75,63930556	5,53961111
203721	Caramanta	75° 38' 21,50" W	5° 32' 22,60" N	75,63930556	5,53961111
202774	Caramanta	75° 38' 21,50" W	5° 32' 22,60" N	75,63930556	5,53961111
203438	Caramanta	75° 38' 21,50" W	5° 32' 22,60" N	75,63930556	5,53961111
203722	Caramanta	75° 38' 21,50" W	5° 32' 22,60" N	75,63930556	5,53961111
79587	Caramanta	75° 38' 51,00" W	5° 32' 30,00" N	75,6475	5,54166667
358597	Caramanta	75° 38' 19,43" W	5° 33' 0,53" N	75,63873056	5,55014722
358599	Caramanta	75° 38' 19,43" W	5° 33' 0,53" N	75,63873056	5,55014722



374973	Caramanta	75° 38' 19,43" W	5° 33' 0,53" N	75,63873056	5,55014722
403657	Caramanta	75° 38' 19,43" W	5° 33' 0,53" N	75,63873056	5,55014722
408363	Caramanta	75° 38' 19,43" W	5° 33' 0,53" N	75,63873056	5,55014722
408365	Caramanta	75° 38' 19,43" W	5° 33' 0,53" N	75,63873056	5,55014722
408902	Caramanta	75° 38' 19,43" W	5° 33' 0,54" N	75,63873056	5,55015
458008	Caramanta	75° 38' 19,43" W	5° 33' 0,54" N	75,63873056	5,55015
74669	Caramanta	75° 38' 19,00" W	5° 33' 3,00" N	75,63861111	5,55083333
79588	Caramanta	75° 38' 38,49" W	5° 33' 8,00" N	75,644025	5,55222222
189293	Caramanta	75° 38' 21,00" W	5° 33' 22,00" N	75,63916667	5,55611111
189295	Caramanta	75° 38' 21,00" W	5° 33' 22,00" N	75,63916667	5,55611111
189307	Caramanta	75° 38' 21,00" W	5° 33' 22,00" N	75,63916667	5,55611111
189309	Caramanta	75° 38' 21,00" W	5° 33' 22,00" N	75,63916667	5,55611111
388182	Caramanta	75° 34' 52,99" W	5° 33' 43,49" N	75,58138611	5,56208056

Fuente: UPRA (2024) con información MinTIC (2024).

1.1.10.7 Normativa

Para el correcto desarrollo e implementación del territorio APPA, se recomienda tener en cuenta lo estipulado en el Decreto 1078 de 2015 que es el Decreto Único Reglamentario del Sector TIC, que compila y organiza las normativas vigentes sobre telecomunicaciones en Colombia.

Puntualmente en relación con la instalación, localización y despliegue de infraestructura en zonas rurales:

1. Artículo 2.2.2.2.7.1 - Normas generales para la instalación de infraestructura en zonas rurales, este artículo especifica que, para la instalación de infraestructura de telecomunicaciones en áreas rurales, se deben seguir las siguientes normas:

- Permisos de ocupación del suelo: Los operadores de telecomunicaciones deben obtener los permisos de ocupación y uso del suelo de las autoridades locales o municipales antes de iniciar la instalación de cualquier infraestructura, como torres, antenas, postes y redes de telecomunicaciones. Esto asegura que la infraestructura respete los planes de ordenamiento territorial (POT) y las normativas ambientales locales.

- Cumplimiento de requisitos técnicos y ambientales: La infraestructura debe cumplir con todos los requisitos técnicos, ambientales y de seguridad establecidos por las normativas nacionales y locales. Esto incluye la evaluación de impacto ambiental y social, especialmente en zonas protegidas o ecológicamente sensibles.
- Estabilidad estructural: Las instalaciones deben ser diseñadas y construidas de manera que garanticen la estabilidad estructural y minimicen el riesgo de accidentes o fallos, especialmente en áreas rurales donde las condiciones climáticas o geográficas pueden ser adversas.

2. Artículo 2.2.8.4.3.2 - Requisitos y permisos para la instalación de estaciones en zonas rurales, este artículo establece que:

- Autorización de las entidades territoriales: Los operadores deben coordinar con las autoridades territoriales para la autorización y el uso de tierras rurales. Esto es importante en áreas donde las tierras pueden estar protegidas o son de propiedad de comunidades indígenas o rurales.
- Zonas de difícil acceso: Se establece que, en las zonas rurales de difícil acceso, los operadores deben buscar mecanismos alternativos para la instalación de infraestructura. Esto puede incluir el uso compartido de infraestructura existente o el desarrollo de soluciones innovadoras, como la instalación de antenas en estructuras ya construidas o el uso de tecnologías inalámbricas.

3. Artículo 2.2.8.4.4 - Reglamentación de la instalación de torres y redes en áreas rurales, este artículo se enfoca en los detalles para la instalación de torres, antenas y redes en zonas rurales:

- Minimización de impactos ambientales: Los operadores deben garantizar que la instalación de infraestructura tenga el menor impacto posible en el entorno natural y cultural de las áreas rurales. Esto puede implicar la elección de materiales, la ubicación estratégica de torres y antenas, y la coordinación con las autoridades ambientales.
- Evaluación de impacto ambiental: Las instalaciones en áreas rurales que se consideren sensibles desde el punto de vista ambiental requieren una evaluación de impacto ambiental antes de su construcción. Esto incluye la posibilidad de reubicación o ajustes en el diseño para proteger la flora, fauna y cuerpos de agua cercanos.

El Decreto 1078 de 2015 establece procedimientos claros para la instalación de infraestructura de telecomunicaciones en zonas rurales, garantizando que:

- Se respeten los planes de ordenamiento territorial y las normativas locales.
- Se minimicen los impactos ambientales y sociales.



- Se obtengan los permisos necesarios de las autoridades territoriales y ambientales.
- Se cumpla con requisitos técnicos y de seguridad para asegurar la estabilidad de las instalaciones.

Este marco reglamentario busca facilitar la expansión de redes de telecomunicaciones en áreas rurales, asegurando al mismo tiempo la protección del medio ambiente y el bienestar de las comunidades rurales.

Artículo 2.2.8.4.4: Reglamenta la instalación de torres, antenas y redes de telecomunicaciones en áreas rurales, exigiendo mitigación de impactos ambientales, (MinTic, 2015).

1.1.10.8 Conclusión de infraestructura de telecomunicaciones

En el análisis e identificación del territorio APPA, la infraestructura de telecomunicaciones, pueden hacer parte de estas áreas debido a que la prestación del servicio es soporte a la actividad agropecuaria, y contribuye al mejoramiento de las condiciones de vida de la población campesina, cumpliendo con la normativa correspondiente en relación con la instalación, localización y despliegue de infraestructura en zonas rurales.



Referencias

ANI. (2024). *Densidad vial*.

Enlaza Grupo de Energía de Bogotá. (2022, 17 de agosto). *Enlaza*.
<https://www.enlaza.red/revista-inergia/operacion-y-mantenimiento/las-subestaciones-infraestructura-vital-para-una-energia-segura>

DANE, IDEAM, IGAC, & MinTrasporte. (2018). *Tiempos de desplazamiento*.

Decreto 2770. (1953).
https://www.ani.gov.co/sites/default/files/decreto_2770_de_1953.pdf

EPM E.S.P. (2025, 31 de marzo). *Cobertura de gas natural*.
<https://www.minenergia.gov.co/es/misional/hidrocarburos/funcionamiento-del-sector/estad%C3%ADsticas-gas-combustible/>

Gerencia de Servicios Públicos de Antioquia. (2025). *Cobertura de servicios públicos*.

Gobernación de Antioquia. (2024). *Visor de infraestructura vial*.
<https://experience.arcgis.com/experience/97a5afff1cfc45429c4495403b79f674/page/Visor-red-vial/>

Gobernación de Antioquia. (2025). *Secretaria de Infraestructura de Antioquia*.
https://secretariainfraestructura.antioquia.gov.co/descargas/InformacionRedVialAntioquia/4.%20Mapas%20por%20municipio/Caramanta_fichaMunicipal2.pdf

IGAC. (2022). *Tipo de vía*.

IGAC. (2024). *Red vial IGAC*. https://apps.ant.gov.co/BARRIDO_PREDIAL/3-3-2-red-vial-igac/

INVIAS, ANI. (2024). *Conectividad Vial*.

INVIAS. (2024). *Vías concesionadas según generación*.



MinAmbiente. (2021, 23 de noviembre). *Resolución 1256, de 23 de noviembre de 2021*. <https://www.minambiente.gov.co/wp-content/uploads/2021/12/Resolucion-1256-de-2021.pdf>

MinEnergía. (2024, 2 de abril). *Reglamento Técnico de Instalaciones Eléctricas - RETIE*. Resolución 40117 del 2 de abril de 2024: <https://www.minenergia.gov.co/es/misional/energia-electrica-2/reglamentos-tecnicos/reglamento-t%C3%A9cnico-de-instalaciones-el%C3%A9ctricas-retie/>

MinEnergía. (2025). *FNCER*. <https://www.minenergia.gov.co/es/misional/fuentes-no-convencionales-de-energ%C3%ADa-renovable-fncer/>

MinTIC. (2015, 26 de mayo). *Decreto Único Reglamentario del Sector de Tecnologías de la Información y las Comunicaciones*. <https://www.funcionpublica.gov.co/eva/gestornormativo/norma.php?i=77888>

MinTIC. (2024). *Infraestructura de telecomunicaciones*.

MinTIC. (2025). *Centros digitales*. https://mintic.gov.co/micrositios/centros_digitaes/768/w3-channel.html

Municipio de Caramanta. (2022). *Revisión general y ajuste EOT*. https://caramantaantioquia.micolombiadigital.gov.co/sites/caramantaantioquia/content/files/000366/18284_formulacion_eot_caramanta.pdf

SERVICES, P. S. (s.f.). *Como es la infraestructura eléctrica*. <https://peaksubstation.com/electrical-infrastructure-backbone-modern-power-systems/#:~:text=Electrical%20infrastructure%20refers%20to%20the,homes%2C%20businesses%2C%20and%20industries>.



Unidad de Planeación Minero Energético. (2025). *Mapas hidrocarburos*.
https://www1.upme.gov.co/sipg/Publicaciones_SIPG/Mapas_hidrocarburos_UPME_2024_V5.pdf

UPME. (2024). *Infraestructura eléctrica*.

UPME. (2025, 02 de abril). *Informe de registro de proyectos de generación de electricidad*.

<https://app.powerbi.com/view?r=eyJrIjoiMmMyZmM1MGMtNzExZC00NzJlLTk5ODAtNWUyMzYxMGMwMGYzIiwidCI6IjMzZWYwNmM5LTBiNjMtNDg3MC1hNTY1LWlZyZc5NWlXNmE1MyIsImMiOiR9>

UPRA. (2024). *RECIA*. <https://upra.gov.co/es-co/Paginas/recia.aspx>