	ACTA DE REUNION	CÓDIGO	GDT-FT-002
		VERSIÓN	1
		FECHA	08/05/2020

1. Caracter de la reunión		2. Área responsable	Dirección de Uso Eficiente del Suelo y Adecuación de Tierras - DUESAT	3. N° Pág.	13
Ordinario	Extraordinario x				

4. ACTA No. 1

5. Fecha de reunión	06	05	2025	6. Hora	8:30 a.m.	4:30 p.m.
7. Lugar	Corporación Autónoma Regional del Centro de Antioquia (CORANTIOQUIA) – Medellín, Antioquia.					
8. Tema	Mesa técnica de coordinación ambiental entre la Corporación Autónoma Regional del Centro de Antioquia-Corantioquia y la Unidad de Planificación de Tierras Rurales, Adecuación de Tierras y Usos Agropecuarios (UPRA) para actualización de la Frontera Agrícola y la identificación de Áreas de Protección para la Producción de Alimentos (APPA) en la subregión del Suroeste antioqueño.					
9. Responsable	Dirección de Uso Eficiente del Suelo y Adecuación de Tierras					
10. Objetivo	Realizar el análisis conjunto, cualificación de las determinantes ambientales y generación de acuerdos con la autoridad ambiental Corantioquia en el contexto de la actualización de la Frontera Agrícola y la identificación del APPA del Suroeste antioqueño.					

11. Orden del día
<p><u>Fundamentos de la mesa técnica</u></p> <p>Con fundamento en el artículo 32 de la Ley 2294 de 2023 que modifica el artículo 10 de la Ley 388 de 1997 a través del cual se define un orden de prevalencia en las determinantes del ordenamiento territorial y crea la determinante 'Áreas de Especial interés para proteger el Derecho Humano a la Alimentación' la Unidad de Planificación de Tierras Rurales, Adecuación de Tierras y Usos Agropecuarios (UPRA)- en calidad de unidad administrativa especial de carácter técnico y especializado adscrita al Ministerio de Agricultura y Desarrollo Rural (Decreto 4145 del 3 de noviembre de 2011) viene adelantando la identificación de las Áreas de Protección para la Producción de Alimentos APPA en la subregión del Suroeste antioqueño. Bajo este contexto y teniendo en cuenta que la identificación de la APPA debe enmarcarse en la Frontera Agrícola¹ (frontera agrícola no condicionada y frontera agrícola condicionada) es imperativo el análisis conjunto, la coordinación y concurrencia entre la entidad y la autoridad ambiental Corporación Autónoma Regional del Centro de Antioquia - Corantioquia.</p> <p><u>Antecedentes de la mesa técnica</u></p> <p>Con el fin de actualizar y llenar de contenido la frontera agrícola de la jurisdicción de Corantioquia, así como identificar las APPA en el Suroeste, la autoridad ambiental Corantioquia y la UPRA han llevado a cabo acciones encaminadas a analizar los instrumentos del ordenamiento ambiental del territorio que permiten el desarrollo de actividades agropecuarias.</p>

¹ FA – Frontera Agrícola

	ACTA DE REUNION	CÓDIGO	GDT-FT-002
		VERSIÓN	1
		FECHA	08/05/2020

Dentro de los espacios que anteceden la presente mesa técnica se encuentran:

No.	Acciones	Fecha
1	Reunión de acercamiento autoridades ambientales y Gobernación de Antioquia dentro del Comité interinstitucional fortalecimiento ordenamiento ambiental del territorio.	10/05/2024
2	Comunicación requerimientos de información a Corantioquia	20/06/2024
3	Respuesta a requerimientos por parte de Corantioquia	17/07/2024
4	Reunión articulación para las mesas técnicas Corantioquia	26/07/2024
5	Reunión autoridades ambientales y Gobernación de Antioquia dentro del Comité interinstitucional fortalecimiento ordenamiento ambiental del territorio.	09/08/2024
6	Primera reunión técnica de consultas sobre información Corantioquia	20/08/2024
7	Segunda reunión técnica de consultas sobre información Corantioquia	27/08/2024
8	Respuesta grupo de preguntas No. 1 Corantioquia	31/08/2024
9	Mesa técnica con autoridades ambientales del departamento de Antioquia y entidades vinculadas al proceso APPA y actualización de la frontera agrícola	27/10/2024
10	Primera sesión mesa técnica de acuerdos ambientales.	09/10/2024
	Segunda sesión mesa técnica de acuerdos ambientales	10/10/2024

Con base en los avances derivados de las mesas de trabajo y esfuerzos de las entidades vinculadas al proceso se lleva a cabo la presente mesa técnica según la agenda a continuación:

Agenda

Tema	Responsable	Hora
Apertura del Espacio y presentación de los participantes	Corantioquia-UPRA	8:00 a.m.
Contexto análisis Frontera Agrícola - APPA	UPRA	8:30 a.m.
Presentación UPRA: Análisis Frontera Agrícola – APPAS *Presentación de la matriz de calificación de FA condicionada con énfasis en las determinantes ambientales trabajadas de manera articulada en la vigencia 2024. *Resultados Análisis Frontera Agrícola Condicionada Ambiental Habilitada para APPA - Determinantes ambientales. *Presentación de los resultados cartográficos de la Frontera Agrícola habilitada para la identificación de APPA, derivados de la matriz de calificación analizada conjuntamente.	UPRA	9:00 a.m.
Retroalimentación equipo Corantioquia sobre la información presentada	Equipos de trabajo	11:00 a.m.
Almuerzo	-	12:30 p.m.
Lectura, aprobación y suscripción del acta	Corantioquia-UPRA	02:00 p.m.
Cierre de la mesa técnica	Corantioquia-UPRA	04:00 p.m.

Desarrollo

Una vez realizada la apertura y la presentación de asistentes se realiza el contexto del proceso de actualización de la frontera agrícola-FA (condicionada y no condicionada) y la identificación de las APPA, con su fundamento normativo y técnico.

Con el fin de ratificar los acuerdos alcanzados en materia del análisis del ordenamiento ambiental al interior de la Frontera Agrícola condicionada y la evaluación de las determinantes ambientales en el contexto de la identificación de

	ACTA DE REUNION	CÓDIGO	GDT-FT-002
		VERSIÓN	1
		FECHA	08/05/2020

las Áreas de Protección para la Producción de Alimentos (APPA) en el Suroeste, se realiza la presentación de los resultados obtenidos del trabajo técnico conjunto (Corantioquia-UPRA) a partir de la información aportada por la Corporación, la cual se encuentra publicada en el visor geográfico de la Corporación, así como el uso de información de otras fuentes oficiales.

En el ámbito de estos resultados se indica por parte de la UPRA que para obtener el resultado se realiza la interpretación de las figuras del ordenamiento existentes, que son el insumo principal para la toma de decisión de la configuración del suelo rural donde se permite la actividad agropecuaria y principalmente la producción de alimentos para así identificar aquellas que pueden hacer parte de la identificación del APPA.

Resultados de análisis conjunto Corantioquia-UPRA sobre la Frontera Agrícola – APPAS

En primer lugar, se indican por municipio cuáles son las restricciones a la Frontera Agrícola existentes en la jurisdicción de Corantioquia.

municipio	Categoría restricción FA/Nombre
Andes	Reserva Forestal Ley 2da de 1959 Pacífico-Zona tipo A / RFPR Farallones del Citará / Páramo Citará
Betania	Reserva Forestal Ley 2da de 1959 Pacífico-Zona tipo A / RFPR Farallones del Citará / Páramo Citará
Betulia	Reserva Forestal Ley 2da de 1959 Pacífico-Zona tipo A / Páramo Frontino- Urrao Del Sol-Las Alegrías
Ciudad Bolívar	Reserva Forestal Ley 2da de 1959 Pacífico-Zona tipo A / RFPR Farallones del Citará / Páramo Citará
Fredonia	RFPR Cerro Bravo
Jardín	Reserva Forestal Ley 2da de 1959 Pacífico-Zona tipo A / RFPR Farallones del Citará
Salgar	Reserva Forestal Ley 2da de 1959 Pacífico-Zona tipo A / Páramo Frontino-Urrao Del Sol-Las Alegrías
Santa Bárbara	RFPR Alto de San Miguel*
Venecia	RFPR Cerro Bravo

Se aclara que al ser estas figuras restricciones legales, no hace parte de la Frontera Agrícola-FA y que por lo tanto se apartan del proceso de identificación del APPA. Las RFPR hicieron parte del análisis y se formuló ficha de cualificación. Se determinó que se mantuvieran en restricciones legales todas sus zonas.

Reserva Forestal Protectora Regional Cerro Bravo

Reserva Forestal Protectora Regional Cerro Bravo (Fredonia y Venecia)				
Zona/Categoría de ordenamiento	Unidad	Concepto		Calificación en FA
		FA	APPA	
Preservación/Preservación	A	No	No	Restricción
Restauración/Recuperación para la preservación	A	No	No	Restricción
Uso Sostenible/Recuperación para la producción	B	No	No	Restricción

Reserva Forestal Protectora Regional Farallones del Citará

Reserva Forestal Protectora Regional Farallones del Citará (Andes, Betania, Ciudad Bolívar y Jardín)			
Zona/Categoría de ordenamiento	Concepto		Calificación en FA
	FA	APPA	
Zona núcleo/Preservación	No	No	Restricción
Zona de transición/Recuperación para la producción/Uso Sostenible	No	No	Restricción

	ACTA DE REUNION	CÓDIGO	GDT-FT-002
		VERSIÓN	1
		FECHA	08/05/2020

Presentación de la matriz de calificación de Frontera Agrícola condicionada determinantes ambientales trabajadas de manera articulada en la vigencia 2024.

Distrito de Manejo Integrado Ríos Barroso y San Juan

Distrito Regional de Manejo Integrado Ríos Barroso y San Juan (Salgar y Pueblorrico)			
Zona/Categoría de ordenamiento	Concepto		Calificación en FA
	FA	APPA	
Preservación/Preservación/Corredor ecológico cañón ríos San Juan y Barroso	No	No	Restricción
Uso Sostenible	Si	Si	Condicionante - Habilitada para APPA

Distrito Regional de Manejo Integrado Bosque Seco del Occidente Antioqueño

Distrito Regional de Manejo Integrado Bosque Seco del Occidente Antioqueño (Betulia)			
Zona/Categoría de ordenamiento	Concepto		Calificación en FA
	FA	APPA	
No Aplica	Si	No	Condicionante – No Habilitada para APPA

El DRMI no hará parte del APPA y se condiciona debido a que no cuenta en la actualidad con un plan de manejo.

Distrito de Manejo Integrado Cuchilla Cerro Plateado Alto San José

Distrito Manejo Integrado Cerro Plateado Alto San José (Betulia, Concordia y Salgar)			
Zona/Categoría de ordenamiento	Concepto		Calificación en FA
	FA	APPA	
Preservación/Zona de oferta de bienes y servicios ambientales/Preservación	No	No	Restricción
Restauración/Zona con potencial de oferta de bienes y servicios ambientales/Recuperación para la preservación	No	No	Restricción
Uso Sostenible/Zona de producción agroecológica sostenible/Recuperación para la producción	Si	Si	Condicionante - Habilitada para APPA

Distrito de Manejo Integrado Cuchilla Jardín-Támesis

Distrito Regional de Manejo Integrado Cuchilla Jardín Támesis (Andes, Caramanta, Jardín, Jericó y Támesis)			
Zona/Categoría de ordenamiento	Concepto		Calificación en FA
	FA	APPA	
Preservación	No	No	Restricción
Restauración	No	No	Restricción
Uso Sostenible	Si	Si	Condicionante - Habilitada para APPA

Distrito de Manejo Integrado Divisoria Valle de Aburrá – Río Cauca

	ACTA DE REUNION	CÓDIGO	GDT-FT-002
		VERSIÓN	1
		FECHA	08/05/2020

El DMI Divisoria Valle de Aburrá Río Cauca está ubicado en los municipios de Amagá, Angelópolis, Medellín, Bello, Itagüí, Caldas, La Estrella, Heliconia, Ebéjico, San Jerónimo y San Pedro. Con base en el plan de manejo y los elementos técnicos aportados por Corantioquia se presenta el resultado de la frontera agrícola:

Distrito de Manejo Integrado Divisoria Valle de Aburrá Río Cauca-Frontera Agrícola		
Zona/Categoría de ordenamiento	Concepto	Calificación en FA
	FA	
Zona de preservación	No	Restricción
Zona de restauración	No	Restricción
Zona general de uso público	No	Restricción
Zona de uso sostenible/Subzona para el aprovechamiento sostenible	Si	Condicionante
Zona de uso sostenible/Subzona para el desarrollo	Si	Condicionante

A continuación, se muestra el resultado del análisis para el APPA:

Distrito de Manejo Integrado Divisoria Valle de Aburrá Río Cauca-APPA (Amagá y Angelópolis)		
Zona/Categoría de ordenamiento	Concepto	Calificación en FA
	APPA	
Zona de preservación	No	Restricción
Zona de restauración	No	Restricción
Zona general de uso público	No	Restricción
Zona de uso sostenible/Subzona para el aprovechamiento sostenible y Subzona para el desarrollo	Si	Condicionante - Habilitada para APPA

Distrito de Manejo Integrado Nubes Trocha Capota

Distrito Regional de Manejo Integrado Nubes Trocha Capota (Jericó, Pueblorrico y Tarso)			
Zona/Categoría de ordenamiento	Concepto		Calificación en FA
	FA	APPA	
Preservación/Preservación/Zona de especial interés ambiental y paisajístico/ Zona de oferta de bienes y servicios ambientales	No	No	Restricción
Zona de producción Agroforestal Sostenible/Recuperación para la Producción / Zona de producción silvopastoril Sostenible/ Recuperación para la Producción	Si	Si	Condicionante - Habilitada para APPA

Ecosistemas estratégicos

Relictos de Bosque seco tropical en Suroeste (no tiene plan de manejo)

Para efectos del APPA se analizan los municipios de Suroeste y para la frontera agrícola la directriz aplica para la totalidad del ecosistema en la jurisdicción de Corantioquia.

Relictos de bosque seco tropical sin zonificación (Amagá, Angelópolis, Betania, Betulia, Ciudad Bolívar, Concordia, Fredonia, Hispania, Jericó, La Pintada, Pueblorrico, Salgar, Santa Bárbara, Támesis, Tarso, Titiribí, Valparaíso y Venecia)

Zona/Categoría de ordenamiento	Concepto		Calificación en FA
	FA	APPA	
Relictos para frontera	Si	No	Condicionante
Relictos para APPA	Si	No	Condicionante – No Habilitada para APPA

	ACTA DE REUNION	CÓDIGO	GDT-FT-002
		VERSIÓN	1
		FECHA	08/05/2020

Los relictos de bosque seco están en la FA condicionada y no se habilitan para APPA.

Humedales en Suroeste (no tiene plan de manejo)

		Humedales		
Zona/Categoría de ordenamiento	Municipio	Concepto		Calificación en FA
		FA	APPA	
Santa Rita	Andes	No	No	Condicionada - No habilitada para APPA
Innominado 1 Andes	Andes	Si	No	Condicionada - No habilitada para APPA
Innominado 2 Andes	Andes	Si	No	Condicionada - No habilitada para APPA
La Cascada	Tarso	No	No	Condicionada - No habilitada para APPA
Innominado (1 polígono)	Tarso	No	No	Condicionada - No habilitada para APPA
Humedales innominados (4 polígonos)	Amagá	No	No	Condicionada - No habilitada para APPA
Humedal innominado (1 polígono)	Amagá	No	No	Condicionada - No habilitada para APPA
Humedales innominados (7 polígonos)	Concordia	Si	No	Condicionada - No habilitada para APPA
Humedales innominados (8 polígonos)	Concordia	No	No	Condicionada - No habilitada para APPA
Humedales innominados (2 polígonos)	Salgar	No	No	Condicionada - No habilitada para APPA
Humedal innominado (4 polígono)	Támesis	Si	No	Condicionada - No habilitada para APPA

Se aclara que la calificación de Frontera Agrícola condicionada aplicada está sujeta a las restricciones legales que se le superponen. Es decir, aquellos humedales que se encuentren bajo restricciones mantendrán la calificación de restricción a la Frontera Agrícola. Todos los humedales se califican No habilitados para APPA. Corantioquia menciona que un problema asociado a los humedales de alta montaña es causado por el turismo no planificado.

Páramos (no tiene plan de manejo)

Páramos				
Páramo	Municipio	Concepto		Calificación en FA
		FA	APPA	
Frontino Urrao Del Sol Las Alegrías	Betulia, Salgar, Urrao	No	No	Restricción
Citará	Andes, Betania, Ciudad Bolívar	No	no	Restricción

Los ecosistemas de páramos en jurisdicción de Corantioquia se mantienen en restricciones y por lo tanto no harán parte del APPA. Los páramos se encuentran bajo áreas SINAP.

Estrategias complementarias

Estrategia de Conservación in situ Reserva de Recursos Naturales Zona Ribereña del Río Cauca en el territorio Antioqueño

	ACTA DE REUNION	CÓDIGO	GDT-FT-002
		VERSIÓN	1
		FECHA	08/05/2020

La Corporación actualmente adelanta un proceso de reglamentación de la Zona Ribereña del Río Cauca.

Reserva de Recursos Naturales Zona Ribereña del Río Cauca en el territorio Antioqueño			
Reserva zona ribereña sin zonificación	Concepto		Calificación en FA
	FA	APPA	
Frontera agrícola	Si	Si	Condicionante
APPA (municipios de suroeste)	Si	Si	Condicionada - Habilitada para APPA

Predios adquiridos por la autoridad ambiental

Predios			
Reserva zona ribereña sin zonificación	Concepto		Calificación en FA
	FA	APPA	
Frontera agrícola	No	No	Restricción
APPA (municipios de suroeste)	No	No	Restricción

Modelo de Esquema de Conectividades Ecosistémicas para la jurisdicción

De acuerdo con la Resolución 040-RES2312-6660 de fecha 15 de diciembre de 2023 que adopta el Modelo de Esquema de Conectividades Ecosistémicas debe tenerse en cuenta para los lineamientos de manejo del APPA.

Planes de Ordenación y Manejo de Cuencas POMCA

No.	Nombre del POMCA	Zona de uso y manejo	Acuerdo		Observaciones	Calificación en FA
			FA	APPA		
1	POMCA - Río San Juan (Código 2619)	Áreas para la producción agrícola, ganadera y de uso sostenible de recursos naturales	si	si		Condicionante - Habilitada para APPA
2	POMCA - Directos Río Cauca - Río Amagá Quebrada Sinifaná NSS (código 2620-01).	Áreas para la producción agrícola, ganadera y de uso sostenible de recursos naturales	si	si		Condicionante - Habilitada para APPA
		Áreas para la producción agrícola, ganadera y de uso sostenible de Recursos Naturales – Áreas licenciadas	si	si	La Autoridad Ambiental precisa que se deben respetar las licencias ambientales que ya han sido otorgadas.	Condicionante - Habilitada para APPA
3	POMCA - Río Arma (Código 2618)	Áreas para la producción agrícola, ganadera y de uso sostenible de Recursos Naturales	si	si		Condicionante - Habilitada para APPA
4	POMCA Directos Río Cauca entre Río San Juan Río Ituango (mi) - NSS (Código 2621-01)	Áreas para la producción agrícola, ganadera y uso sostenible de los recursos naturales	si	si		Condicionante - Habilitada para APPA

La determinante ambiental POMCA se condiciona en su totalidad en la FA. Las zonas de los POMCAS bajo la categoría de ordenación 'Conservación y Protección Ambiental' se condicionan en la FA y se evalúan las determinantes ambientales que se le superponen como áreas protegidas, ecosistemas estratégicos, estrategias complementarias, entre otras. Corantioquia indica que en la categoría 'Conservación y Protección Ambiental' – subzonas de uso y manejo

(Ej. Áreas de importancia ambiental) requieren la aplicación de medidas que contribuyan a su protección, toda vez que no todas estarán superpuestas con áreas protegidas y/o ecosistemas estratégicos. Corantioquia da lineamientos adicionales.

Se presenta el comparativo entre la FA 2024 y la actualización de la FA 2025.

No.	Municipio	Área mpal (ha)	FA 2024 (ha)	% mpal	FA 2025 (ha)	% mpal	FA no condicionada 2025		FA condicionada 2025		Diferencia FA 2024-
							Área (ha)	%	Área (ha)	%	
1	Amagá	8.411,90	4.753,65	56,51%	4.538,58	53,95%	0,00	0,00%	4.538,58	53,95%	-215,07
2	Andes	40.248,72	19.303,74	47,96%	18.610,49	46,24%	17,41	0,04%	18.593,07	46,20%	-693,26
3	Angelópolis	8.185,99	3.628,11	44,32%	3.004,34	36,70%	0,00	0,00%	3.004,34	36,70%	-623,77
4	Betania	18.052,64	8.654,74	47,94%	8.636,79	47,84%	0,00	0,00%	8.636,79	47,84%	-17,95
5	Betulia	26.236,21	20.720,40	78,98%	18.490,82	70,48%	0,08	0,00%	18.490,74	70,48%	-2.229,58
6	Caramanta	9.206,27	7.309,53	79,40%	7.213,81	78,36%	3.890,80	42,26%	3.323,01	36,10%	-95,72
7	Ciudad Bolívar	26.379,09	16.463,98	62,41%	16.406,76	62,20%	11,63	0,04%	16.395,14	62,15%	-57,22
8	Concordia	24.788,69	21.681,31	87,46%	21.671,36	87,42%	0,05	0,00%	21.671,31	87,42%	-9,95
9	Fredonia	25.404,51	20.671,74	81,37%	20.654,90	81,30%	0,00	0,00%	20.654,90	81,30%	-16,84
10	Hispania	5.417,83	4.830,94	89,17%	4.818,94	88,95%	11,28	0,21%	4.807,66	88,74%	-11,99
11	Jardín	20.114,09	8.966,01	44,58%	5.357,08	26,63%	7.125,37	35,42%	5.357,08	26,63%	-3.608,93
12	Jericó	20.497,12	17.083,65	83,35%	14.201,41	69,28%	707,04	3,45%	7.076,04	34,52%	-2.882,25
13	La Pintada	5.429,84	4.482,28	82,55%	4.481,81	82,54%	0,00	0,00%	3.774,77	69,52%	-0,47
14	Montebello	7.600,53	5.706,16	75,08%	5.705,02	75,06%	0,00	0,00%	5.705,02	75,06%	-1,14
15	Pueblorrico	7.542,68	5.519,36	73,18%	5.255,92	69,68%	3.936,26	52,19%	1.319,66	17,50%	-263,44
16	Salgar	28.823,92	20.124,08	69,82%	18.708,56	64,91%	15,98	0,06%	18.692,58	64,85%	-1.415,52
17	Santa Bárbara	19.611,81	14.227,85	72,55%	14.181,04	72,31%	1,50	0,01%	14.179,54	72,30%	-46,81
18	Támesis	25.219,45	18.890,84	74,91%	14.682,48	58,22%	8.522,87	33,79%	6.159,60	24,42%	-4.208,37
19	Tarso	12.046,15	9.993,85	82,96%	9.734,31	80,81%	5.172,06	42,94%	4.562,25	37,87%	-259,54
20	Titiribí	14.032,86	11.140,73	79,39%	11.134,64	79,35%	0,00	0,00%	11.134,64	79,35%	-6,09
21	Urrao	256.384,97	2.285,36	0,89%	2.220,59	0,87%	12,18	0,00%	2.208,41	0,86%	-64,77
22	Valparaíso	12.614,56	11.680,79	92,60%	11.680,79	92,60%	9.039,31	71,66%	2.641,47	20,94%	0,00
23	Venecia	14.363,05	10.121,05	70,47%	10.111,34	70,40%	0,00	0,00%	10.111,34	70,40%	-9,71
Total		636.717,04	268.240,16	4,753,65	251.501,78	39,50%	38.463,83	6,04%	213.037,94	33,46%	-16.738,39

Resultados Análisis Frontera Agrícola Condicionada Ambiental Habilitada para APPA - Determinantes ambientales.

Se presentan las áreas que a partir del análisis fueron habilitadas para APPA.

Leyenda		Categoría	Área (ha)
Frontera Agrícola		Frontera agrícola condicionada - Habilitada para APPA	195.332,01
		Frontera agrícola condicionada - Habilitada para APPA (étnico -cultural)	2.516,53
		Frontera agrícola nacional no condicionada - Habilitada para APPA	38.463,83
Total			236.312,37

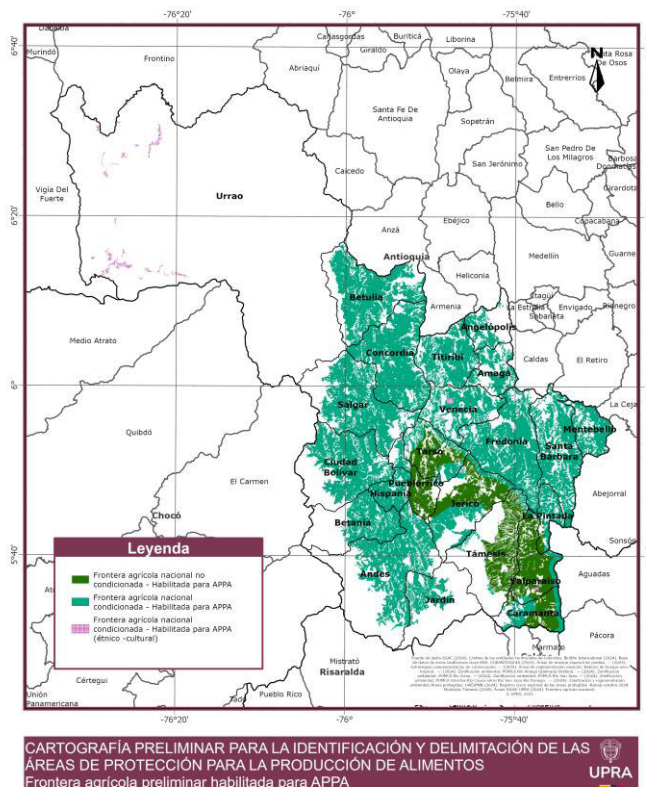

Cartografía derivada de la matriz de calificación analizada conjuntamente.

Se entrega la cartografía de la Frontera Agrícola con el origen Magna_Sirgas 2018 _Origen Nacional. En la GDB compartida se encuentran las dos capas, tanto la capa que solo contiene la FA habilitada como la capa que contiene todas las categorías incluyendo no habilitado y restricciones.

A partir del ejercicio la Corporación da los siguientes lineamientos:

Zonas de uso sostenible – subzonas de uso sostenible para el desarrollo

Las zonas de uso sostenible de las áreas protegidas podrán estar divididas en subzonas. Se indica que debe tenerse en cuenta que la subzona 'uso sostenible para el desarrollo' en los distritos de manejo integrado contempla el desarrollo de infraestructura. Por ejemplo, Minería, Actividades industriales, Construcción y adecuación de equipamientos colectivos públicos, Nuevas vías.

Rondas hídricas

Con relación a las rondas hídricas, Corantioquia informa que se está llevando a cabo la delimitación y acotamiento de la ronda, que a la fecha de este proceso no se cuenta con la cartografía ni actos administrativos, sin embargo la Corporación da el lineamiento sobre el respeto de rondas en cumplimiento de las normas aplicables. Al margen de la existencia de otras determinantes se deberá dar cumplimiento en el artículo 2.2.1.1.18.2 del Decreto único reglamentario relativo a las áreas forestales protectoras. Esta medida aplica a cuerpos léntico y lóticos, por ejemplo humedales.

Acuíferos

	ACTA DE REUNION	CÓDIGO	GDT-FT-002
		VERSIÓN	1
		FECHA	08/05/2020

La Corporación entregará información para elaborar el lineamiento de manejo para las áreas de recarga de acuíferos. La Pintada y Valparaíso llevaron a suelos de protección las áreas de recarga de acuíferos alta.

Zona Ribereña Río Cauca

Si bien no se tiene la reglamentación adoptada por acto administrativo debe aplicar la norma en cuanto retiros, zonas boscosas y todas las normas aplicables.

Articulación instrumentos de ordenamiento

La Corporación señala que, para la identificación del APPA tiene relevante importancia articular los instrumentos de ordenamiento territorial de segunda generación cuando éstos estén disponibles y tener en cuenta la realidad del territorio. Habida cuenta de dinámicas productivas.

Se menciona que se tienen áreas identificadas en los instrumentos de ordenamiento de los municipios en los que contiene otras amenazas para actualizar la frontera.

Esquema de Conectividades Ecosistémicas

Corantioquia da el lineamiento de aplicar en las áreas del modelo de conectividades ecosistémicas las herramientas de manejo del paisaje que están previstas en el documento técnico de soporte. Corantioquia señala la importancia de incluir en los arreglos y sistemas productivos las herramientas que contribuyan a la conectividad. Se aportará el documento técnico de soporte para revisar en detalle las herramientas de manejo del paisaje sugeridas para la formulación de los lineamientos. Escala 1.25.000.

Distribución potencial de las KBA

Se solicita desde Corantioquia revisar la última capa de las KBA con el fin de verificar la nominación de un área que se superpone al AICA Bosques Montanos del Sur de Antioquia.

Escarpe Jericó – Támesis y Tusa-Combia

Revisar el comportamiento de Frontera Agrícola actualizada con el escarpe en el municipio de Jericó, teniendo en cuenta el condicionamiento y no habilitación para APPA en Támesis en virtud del SILAP. Se solicita revisar a la luz del instrumento de ordenamiento de Jericó. Asimismo, para Venecia y Fredonia con relación al escarpe Tusa-Combia.

POMCA

La Corporación establece como lineamiento para la categoría de ordenación ‘Conservación y Protección Ambiental’ que estén por fuera de áreas protegidas del SINAP deberán acogerse a lo que señale el POMCA.

Se aclara que las áreas de páramos, humedales y bosque seco tropical no están habilitados para APPA según el acuerdo entre Corantioquia y UPRA.

Ecosistemas estratégicos y zonas de recarga de acuíferos

Recomendar la aplicación de buenas prácticas agrícolas en las zonas adyacentes de ecosistemas estratégicos que hagan parte de las APPA.

	ACTA DE REUNION	CÓDIGO	GDT-FT-002
		VERSIÓN	1
		FECHA	08/05/2020

Observaciones adicionales

En atención a la diapositiva a continuación, se precisa que la Corporación da directrices ambientales sobre la FA condicionada. Se dan directrices sobre las determinantes ambientales administradas por la Corporación.



Leyenda y simbología de las salidas gráficas

Cambiar la Leyenda y simbología con la zona homologada teniendo en cuenta que de acuerdo con las categorías de uso preservación tonos verdes y las zonas menos restrictivas tonos amarillos y naranjas.

Escala de la FA y actualización

La Corporación sugiere que dada la escala de la Frontera Agrícola 1:100.000 el APPA deberá tener un periodo de actualización de la determinante, tal como sucede con las determinantes de nivel 1.

Modelo LADM - POT

La corporación sugiere que para insumos municipales se utilice el modelo LADM – POT teniendo en cuenta que permitirá estandarizar la información del ordenamiento territorial.

Finalmente, la Corporación solicita establecer el siguiente compromiso:

La UPRA se compromete a dar aviso oportuno sobre la publicación del acto borrador de declaratoria del APPA con la correspondiente cartografía. Si Corantioquia considera solicitará a la UPRA una reunión para realizar las consultas a que haya lugar.

Hacen parte del acta los listados de asistencia, los registros fotográficos y la presentación.

13. Compromisos



	ACTA DE REUNION	CÓDIGO	GDT-FT-002
		VERSIÓN	1
		FECHA	08/05/2020

13.1 Actividades	13.2 Responsable	13.3 Fecha límite de realización
La UPRA se compromete a dar aviso oportuno sobre la publicación del acto borrador de declaratoria del APPA con la correspondiente cartografía. Si Corantioquia considera solicitará a la UPRA una reunión para realizar las consultas a que haya lugar.	UPRA - Corantioquia	Una vez se publique.

14. Convocatoria próxima reunión							
14.1 Lugar	N/A	14.2 Fecha				14.3 Hora	

15. En constancia firman		
15.1 Nombres y Apellidos	15.2 Cargo	15.3 Firma
Luis Guillermo Marín Moreno	Contratista CORANTIOQUIA	
Sandra Patricia Ayala Montoya	Profesional Especializado CORANTIOQUIA	
Janneth Z Duque Q	Técnica SIG CORANTIOQUIA	
Melissa Rodríguez Torres	Profesional Especializado CORANTIOQUIA	
Daniel Rodríguez Vanegas	Contratista CORANTIOQUIA	
Liliana María Olarte Valencia	Profesional Especializado CORANTIOQUIA	
Juan David Castaño R	Contratista CORANTIOQUIA	
Juan Sebastián Yepes	Profesional Especializado CORANTIOQUIA	
Ana Marciris Ávila Polo	Geógrafo Practicante CORANTIOQUIA	
Héctor Mauricio Ruiz Carmona	Profesional Universitario CORANTIOQUIA	

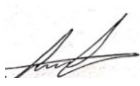
	ACTA DE REUNION	CÓDIGO	GDT-FT-002
		VERSIÓN	1
		FECHA	08/05/2020

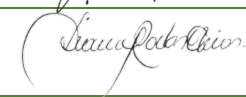
Juan Fernando Gaviria Suarez	Coordinador GIRH CORANTIOQUIA	
Jerson Javier Álvarez Cubillos	Profesional Universitario CORANTIOQUIA	
Jesús Octavio Lanchero Diaz	Profesional Especializado UPRA	
Diana María Rodas Arias	Contratista UPRA	

1. Fecha		06/05/2025				2. Lugar		CORANTIOQUIA				3. Hora Inicio		8:00 a.m		4. Hora Finalización		5. No. Páginas			
6. Responsable (Área/proceso)		Octavio Lanchero - Dirección Usos Fines del Suelo y Adecuación Tierras										7. Departamento		Antioquia				8. Municipio		Medellín.	
9. Tema		Mesa técnica acuerdos ambientales actualización de la Frontera Agrícola y la identificación de las Áreas de Protección para la Producción de Alimentos																			
10. No.	11. Nombres y Apellidos (completos)	12. Identificación	13. Edad	14. Sexo			15. ¿Es víctima del conflicto armado?	16. ¿Se identifica como Indígena, Afrocolombiano(a), Negro(a), Palenquero(a), Raizal, Gitano(a) o Rom?		17. ¿Se identifica como Campesino (a)?		18. ¿De qué Vereda / Sector / Corregimiento viene?	19. Instancia / Organización / Asociación / Gremio (Nombre completo)	20. Cargo (Presidente, representante legal, delegado, etc.)	21. Celular / Teléfono	22. Correo Electrónico	23. Firma				
				F	M	Otro	SI	NO	SI	Cual?	NO	SI	NO								
1	Luis Guillermo Yañez	71978632	54	X			X			X	X	Medellín	Corantioquia	Asistente	3016357404	lmarin@corantioquia.gov.co					
2	Gonzalo Ayala	43571613		X			X					Medellín	Corantioquia	Prof. Esp.		Soyala					
3	Janneth Z. Duque Q.	43584431	50	X			X			X	X	Medellín	CORANTIOQUIA	Técnica SIG	1317	jduque@cor-	jannethZDuque				
4	Melissa Rodríguez Torres	1020434139	34	X			X			X	X	Medellín	Corantioquia	Prof. especialista		mrodriguez.	Melissa RT				
5	Luis Rodríguez V	7152207658	30	X			X			X	X	Medellín	Corantioquia	Asistente		juli.rodriguez					
6	Liliana M. Olarte Valencia	39215625		X			X			X	X	Medellín	Corantioquia	Profesional	1300	liliana.olarte					
7	Juan David Castro R.	1123632125		X			X			X	X	Medellín	Corantioquia	Asistente		juan.dcastro@corantioquia.gov.co					
8	Juan Sebastián Yepes V	8029701										Medellín	Corantioquia	Profesional Espec.	1700	Juan-Yepes@corantioquia.gov.co					
9	Ana Marciris Anula Polo	1068823597		X			X			X	X	Medellín	Corantioquia	Geógrafo practicante	3136324120	Practicante-plane-06@corantioquia.gov.co	Ana Anula.				

La información y datos personales suministrados a la UPRA por parte de sus usuarios a través de los diferentes canales de recolección de información, son utilizados para fines estadísticos y de conocimiento y principalmente consolidados con el fin de orientar acciones de difusión de productos, servicios, convocatorias a eventos presenciales o virtuales, envío de notificaciones y boletines con información de interés para el usuario. Bajo ninguna circunstancia se realizará tratamiento de datos personales con fines de comercialización o circulación. En todo caso aplicarán las excepciones de ley. El suministro de dichos datos autoriza a la UPRA a recolectarlos, almacenarlos, usarlos y actualizarlos conforme a la Ley 1581 de 2012 y sus decretos reglamentarios y al MANUAL DE PROTECCIÓN DE DATOS PERSONALES E INFORMACIÓN PROPIEDAD O BAJO RESPONSABILIDAD DE LA UPRA, adoptado por la Entidad. Los titulares de los datos recolectados podrán ejercer sus derechos de conocer, actualizar, rectificar y suprimir sus datos personales, a través del correo electrónico atencion@upra.gov.co. Recibida la solicitud en los términos dispuestos por la UPRA, se le dará trámite al requerimiento según lo establecido por la ley. La información aquí consignada, la ha suministrado el usuario de forma voluntaria, garantizando su veracidad. La UPRA se reserva la potestad de modificar el presente documento para adaptarlo a nuevos requerimientos legislativos, jurisprudenciales y técnicos.

Mediante el presente documento autorizo a la UNIDAD DE PLANIFICACIÓN DE TIERRAS RURALES, ADECUACIÓN DE TIERRAS Y USOS AGROPECUARIOS - UPRA la utilización de los derechos de uso de mi imagen, para que sea incluida en fotografías o procedimientos analógicos o digitales afines a la fotografía, producciones audiovisuales (videos) y fijaciones sonoras, así como el uso de los derechos conexos de carácter patrimonial, de intérpretes y ejecutantes, descritos en el capítulo XII, artículos 165, 166, 167, 168 y las demás concordantes, de la Ley 23 de 1988. La UPRA para que su imagen pueda ser incluida en fotografías o procedimientos analógicos, digitales afines a la fotografía, fijaciones sonoras o producciones audiovisuales (videos). Dicha fijación podrá ser reproducida, comunicada públicamente y distribuida, sin limitación alguna.

1 Fecha	06/05/2025		2 Lugar	CORANTIOQUIA		3 Hora Inicio	8:00 a.m.		4 Hora finalización	5 No. Páginas			
6 Responsable (Área/proceso)	Octavio Lanchero - Dirección Técnica		7 Departamento	Antioquia		8 Municipio	Medellín						
9 Tema	Mesa Técnica acuerdos ambientales actualización de la Fartera Agrícola y la identificación de las Áreas de Protección por la Producción de Alimentos.												
10 No.	11 Nombres y Apellidos (completos)	12 Identificación	13 Edad	14 Sexo	15 ¿Es víctima del conflicto armado?	16 ¿Se identifica como Indígena, Afrocolombiano(a), Negro(a), Palenquero(a), Raizal, Gitano(a) o Rrom?	17 ¿Se identifica como Campesino(a)?	18 ¿De qué Vereda / Sector / Corregimiento viene?	19 Instancia / Organización / Asociación / Gremio (Nombre completo)	20 Cargo (Presidente, representante legal, delegado, etc.)	21 Celular / Teléfono	22 Correo Electrónico	23 Firma
				F M Otro	SI NO	SI Cúal?	NO SI NO						
1	HECTOR MAURICIO RUIZ CARMONA	71722249	55	X	X		X	X	SECTOR URBANO	CORANTIOQUIA PROF. UNIVERSITARIO	3162582513	hruiz@corantioquiagov.co	Mauricio Ruiz
2	Jesús Octavio Lanchero Díaz	80041434	41	X	X		X	X	Bogotá	UPRA Especialistas	3114610400	jesus.lanchero@upra.gov.co	Jesús Lanchero
3	Juan Fernando Gaviria Solís	10201813	31	X	X		X	X	Corintoquía	Coordinador GIRH	3184193447	juan.gaviria@corintoquia.gov.co	Juan Gaviria
4	Diana María Rodas Arias	42155726	-	X	X		X	X	Bogotá	UPRA Centrista	3141440971	diana.rodas@upra.gov.co	Diana Rodas
5	Person / Javier Álvarez Ceballos	802863485	40	X	X		X	X	Urban.	Corintoquía Prof. Univ.	3178762225	person_alvarez@corintoquia.gov.co	Javier Álvarez
6													
7													
8													
9													

La información y datos personales suministrados a la UPRA por parte de sus usuarios a través de los diferentes canales de recolección de información, son utilizados para fines estadísticos y de conocimiento y, principalmente, consolidados con el fin de orientar acciones de difusión de productos, servicios, convocatorias a eventos presenciales o virtuales, envío de notificaciones y boletines con información de interés para el usuario. En ningún caso se realizará tratamiento de datos personales con fines de comercialización o circulación. En todo caso aplicarán las excepciones de ley. El suministro de dichos datos autoriza a la UPRA a recolectarlos, almacenarlos, usarlos y actualizarlos conforme a la Ley 1581 de 2012 y sus decretos reglamentarios y al MANUAL DE PROTECCIÓN DE DATOS PERSONALES E INFORMACIÓN PROPIEDAD O BAJO RESPONSABILIDAD DE LA UPRA, adoptado por la Entidad. Los titulares de los datos recolectados podrán ejercer sus derechos de conocer, actualizar, rectificar y suprimir sus datos personales, a través del correo electrónico atencion@upra.gov.co. Recibida la solicitud en los términos dispuestos por la UPRA, se le dará trámite al requerimiento según lo establecido por la ley. La información aquí consignada es suministrada al usuario de forma voluntaria, garantizando su veracidad. La UPRA se reserva la potestad de modificar el presente documento para adaptarlo a nuevos requerimientos regulatorios, jurisprudenciales y técnicos.

Mediante el presente documento autorizo a la UNIDAD DE PLANIFICACIÓN DE TIERRAS RURALES, ADECUACIÓN DE TIERRAS Y USOS AGROPECUARIOS - UPRA la utilización de los derechos de uso de mi imagen, para que sea incluida en fotografías o procedimientos analógicos o digitales afines a la fotografía, producciones audiovisuales (videos) y fijaciones sonoras, así como el uso de los derechos conexos de carácter patrimonial de intérpretes y ejecutantes, descritos en el capítulo XII, artículos 165, 166, 167, 168 y las demás concordantes, de la Ley 23 de 1990, la UPRA para que su imagen pueda ser incluida en fotografías o procedimientos analógicos, digitales afines a la fotografía, fijaciones sonoras o producciones audiovisuales (videos). Dicha fijación podrá ser reproducida, comunicada públicamente y distribuida, sin limitación alguna.



UPRA





Mesa técnica de presentación de resultados Análisis Frontera Agrícola – Componente ambiental para la identificación de Áreas de protección para la producción de alimentos en el Suroeste antioqueño

Corporación Autónoma Regional del Centro de Antioquia - **Corantioquia**
Unidad de Planificación de Tierras Rurales, Adecuación de Tierras y Usos
Agropecuarios- **UPRA**

Agenda propuesta

Tema	Responsable	Hora
Apertura del Espacio y presentación de los participantes	Corantioquia-UPRA	8:00 a.m.
Contexto análisis Frontera Agrícola - APPA	UPRA	8:30 a.m.
Presentación UPRA: 1. Análisis Frontera Agrícola – APPAS *Presentación de la matriz de calificación de FA condicionada con énfasis en las determinantes ambientales trabajadas de manera articulada en la vigencia 2024. *Resultados Análisis Frontera Agrícola Condicionada Ambiental Habilitada para APPA - Determinantes ambientales. *Presentación de los resultados cartográficos de la Frontera Agrícola habilitada para la identificación de APPA, derivados de la matriz de calificación analizada conjuntamente.	UPRA	9:00 a.m.
Retroalimentación equipo Corantioquia sobre la información presentada	Equipos de trabajo	11:00 a.m.
Almuerzo	-	12:30 p.m.
Lectura, aprobación y suscripción del acta	Corantioquia-UPRA	02:00 p.m.
Cierre de la mesa técnica	Corantioquia-UPRA	04:00 p.m.

Objetivos

1. Presentar los resultados y ratificar los acuerdos sobre el análisis de las determinantes del ordenamiento ambiental al interior de la Frontera Agrícola condicionada y la habilitación de áreas para la identificación de las Áreas de Protección para la Producción de Alimentos en los municipios del Suroeste antioqueño.
2. Definir ruta de trabajo para dar continuidad a la agenda conjunta en la vigencia 2025.

Frontera Agrícola Nacional

Resolución MADR 261 de 2018

Es el límite del suelo rural donde se permiten y promueven las actividades agropecuarias* y reconoce aquellas áreas en las que, por consideraciones legales, políticas y técnicas, están restringidas.

Adaptada de la Resolución 261/2018.

*Entiéndase por actividad agropecuaria: agrícola, pecuaria, acuícola, pesquera y forestal.

Colombia tiene una frontera agrícola de
42.760.520 ha

37,6% del territorio continental nacional

MADR (2018), Resolución 261 de 2018. Por medio de la cual se define la Frontera Agrícola Nacional y se adopta la metodología para su identificación general.
https://sipra.upra.gov.co/documents/Resolucion_000261_2018.pdf



La Frontera Agrícola Nacional está compuesta por

Áreas sin condicionantes

20.062.585 ha

(47% de la frontera agrícola nacional)

(17.6% del territorio continental)

Áreas condicionadas para la actividad agropecuaria

22.697.935 ha

Áreas donde las actividades agropecuarias pueden ser permitidas, restringidas o prohibidas de acuerdo con las condiciones impuestas por la ley. (art. 2 Resolución 261 de 2018 MADR)

(53% de la frontera agrícola nacional)
(20% del territorio continental)

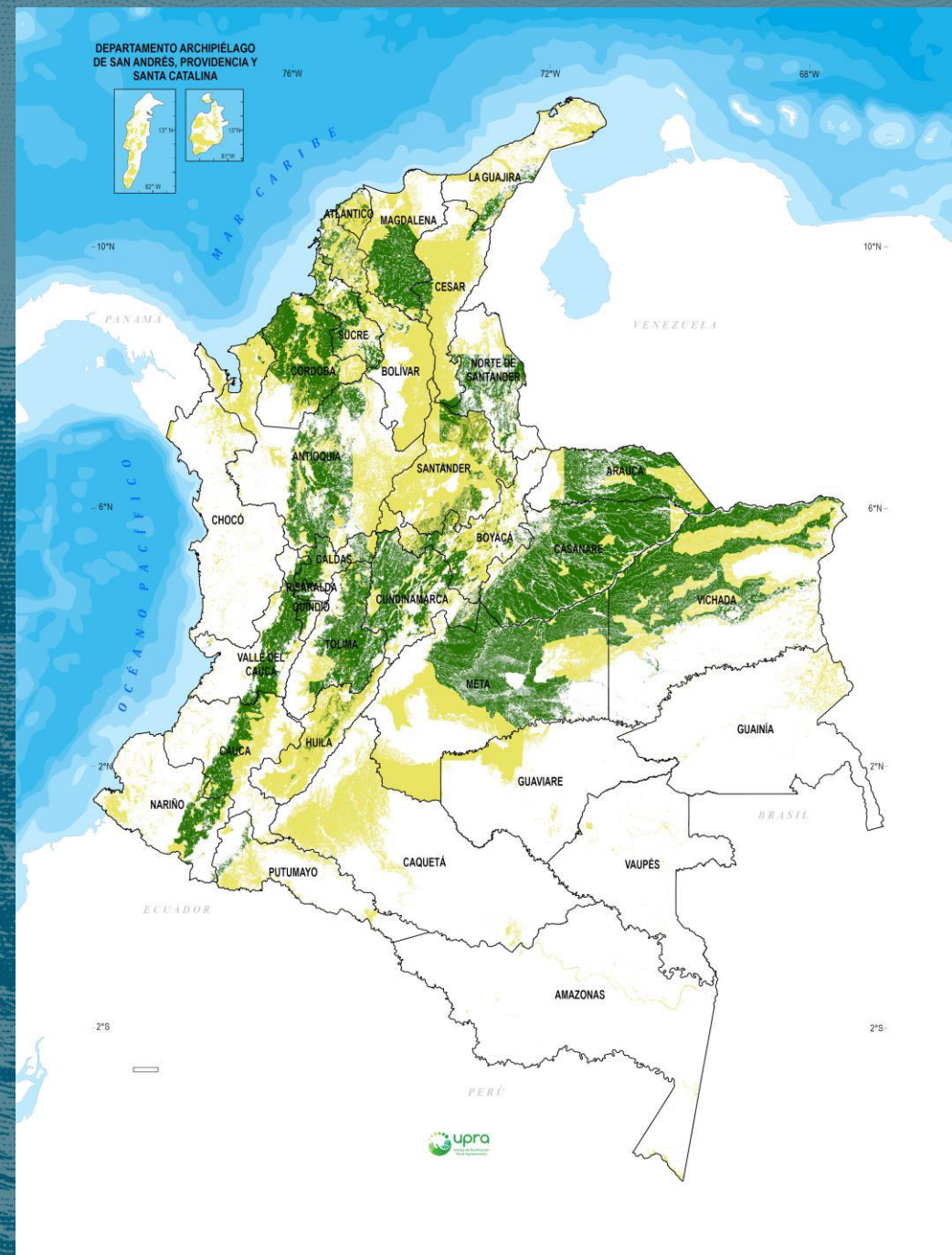

Áreas condicionadas de la Frontera Agrícola Nacional

Étnico – Culturales

- Tierras de comunidades Negras
- Reservas de Ley 70 de 1993
- Resguardos indígenas declarados
- Áreas de protección arqueológicas
- Reservas de especial minería
- Sustracciones de Ley 2da para asuntos indígenas*
- Sustracciones de Ley 2 para reforma agraria*
- Zonas de Reserva Campesina

Ambientales

- Reserva de Ley 2 (b,c y con previa decisión de ordenamiento)
- Áreas de recreación
- Distritos de conservación de suelos
- Distritos de manejo integrado, Distritos regionales de manejo integrado
- AMEM (Producción)
- Reservas naturales de la sociedad civil
- Humedales Ramsar
- Manglares
- Reservas de Biosfera
- AICAS
- Zonas con potencial ambiental
- Contratos derechos de usos ZRP ley 2 tipo B y C
- Áreas en páramos que por coberturas se clasifican en usos agropecuarios
- Planes de ordenación forestal
- Reservas forestales protectoras productoras*
- Bosques habilitados por zonificación ambiental*
- Áreas para aprovechamiento forestal sostenible*

Gestión del riesgo

- Remoción en masa muy alta
- Amenaza volcánica alta
- Áreas inundables

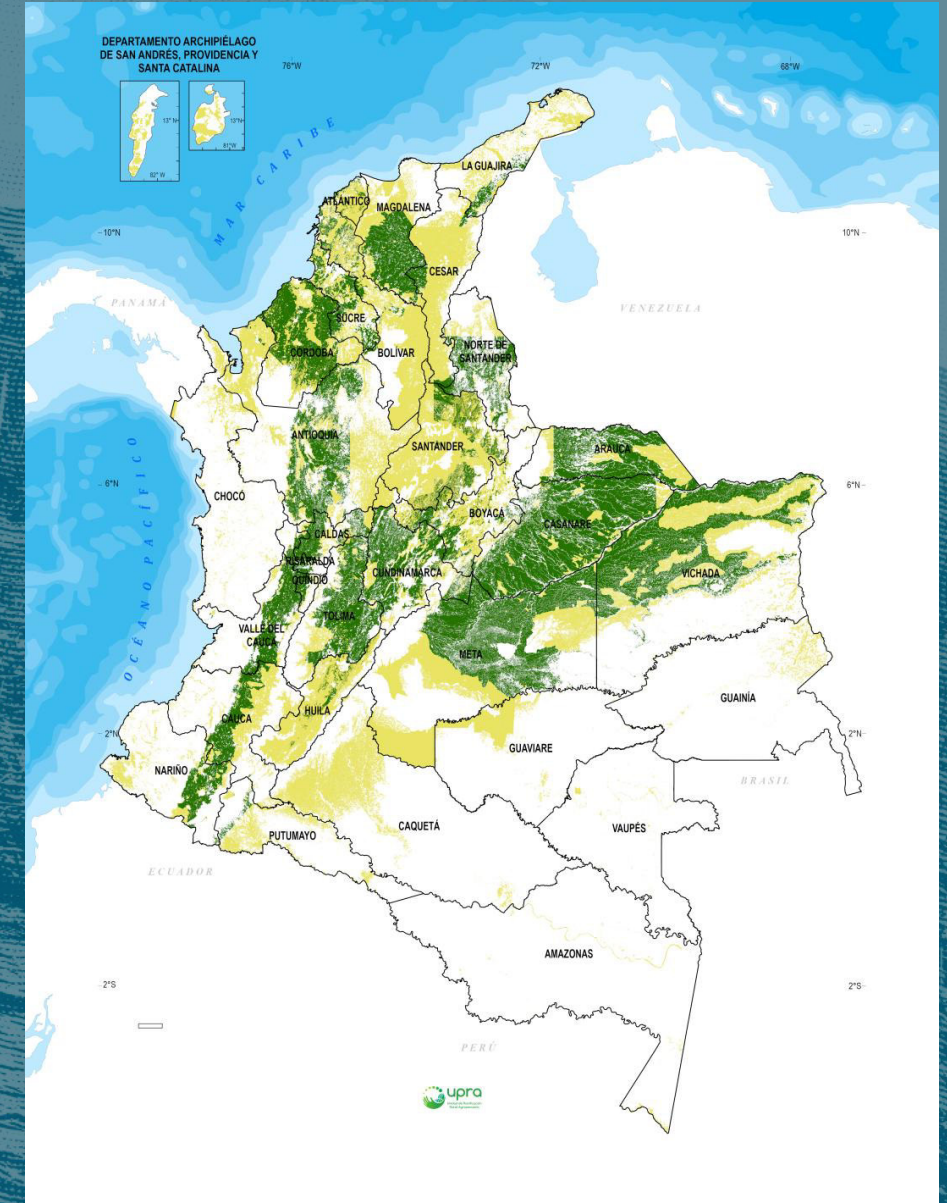

Áreas condicionadas para la actividad agropecuaria

Condicionante	Área (ha)
Ambiental	10.793.027
Étnico-Cultural	6.234.475
Ambiental/Étnico-Cultural	2.846.412
Gestión riesgo de desastres	1.141.675
Ambiental/Riesgo de desastres	855.565
Riesgo de desastres/Étnico-Cultural	501.500
Ambiental/Riesgo de desastres/Étnico-Cultural	325.278

22.697.935 ha

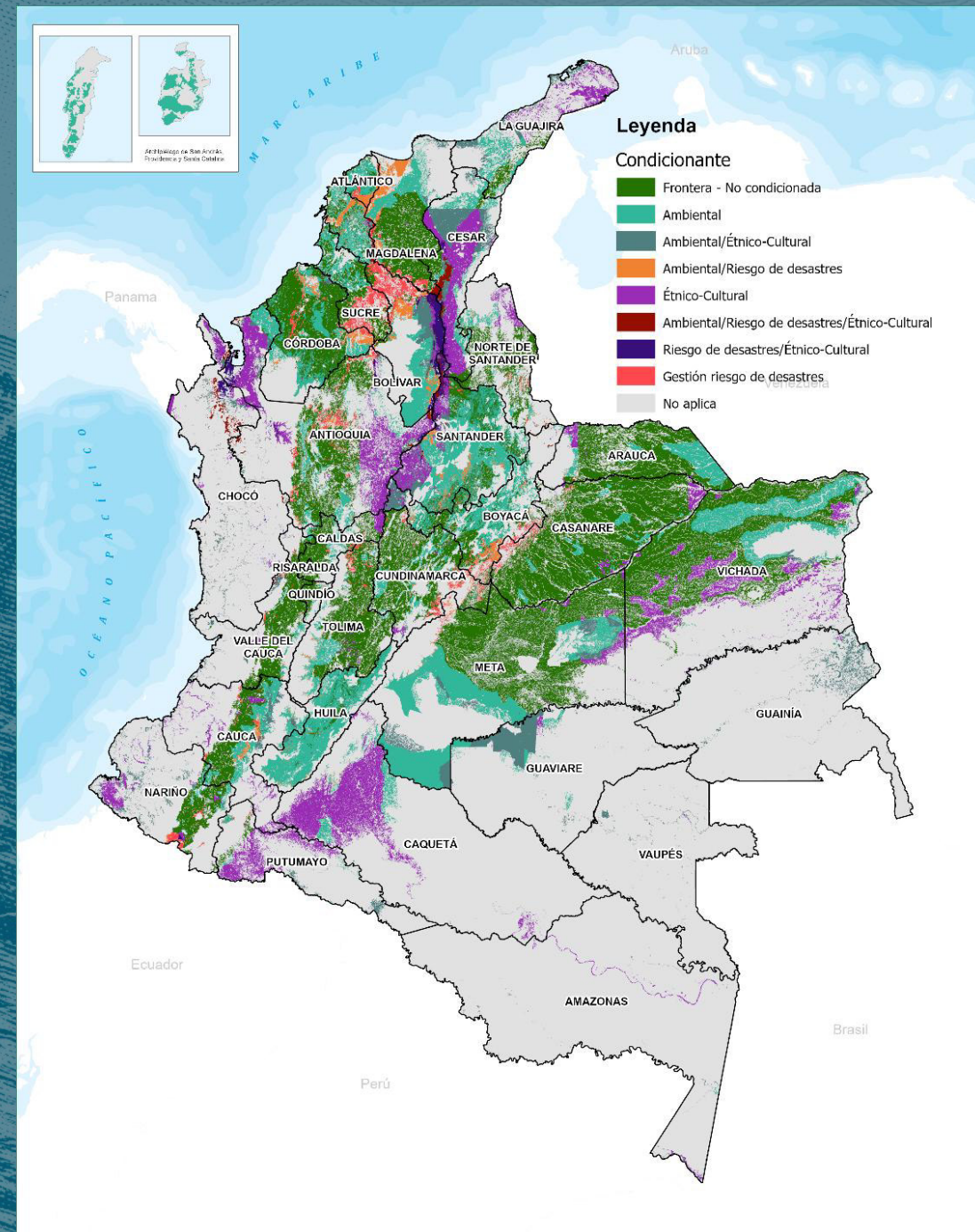

Frontera Agrícola Nacional

2024

Frontera agrícola
42.760.520 ha

No condicionada
20.062.585 ha

Condicionada
22.697.935 ha

Legales
26.346.976 ha

Restricciones
70.902.273 ha

Acuerdo Cero deforestación
(Bosques 2010)
38.212.910 ha

Técnicas (Otras coberturas no
agropecuarias)
6.282.111 ha

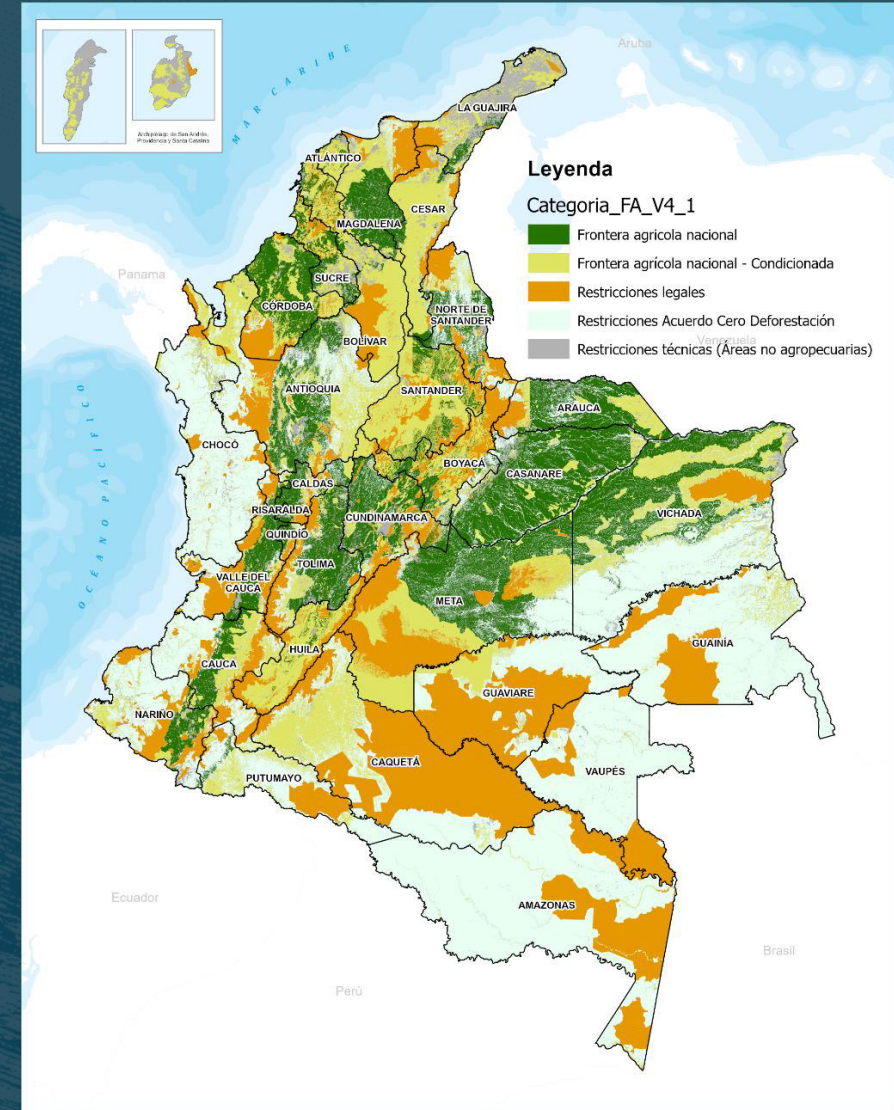

Restricciones legales de la Frontera Agrícola Nacional

Páramos

2.610.437 ha (2,3%)

Sistema de Parques Nacionales Naturales

14.619.537 ha (12,9%)

Áreas de Ley 2 categoría A
7.449.830 ha (6,5%)

Parque Regional Natural
736.476 ha (0,6%)

Parques Arqueológicos protegidos

5.398 ha (0,005%)

Reservas Forestales Protectoras Nacionales y Regionales

691.993 ha (0,6%)

AMEM Zonas de preservación

1.960.405 ha (1,7%)

Planes de Ordenación Forestal – Zonas de preservación

1.053.846 ha (0,9%)

DMI – DRMI Zonas de preservación

708.152 ha (0,6%)

DCS Zonas de preservación

46.365 ha (0,04%)

Total área restringida para actividades agropecuarias

26.346.976 ha (23%)

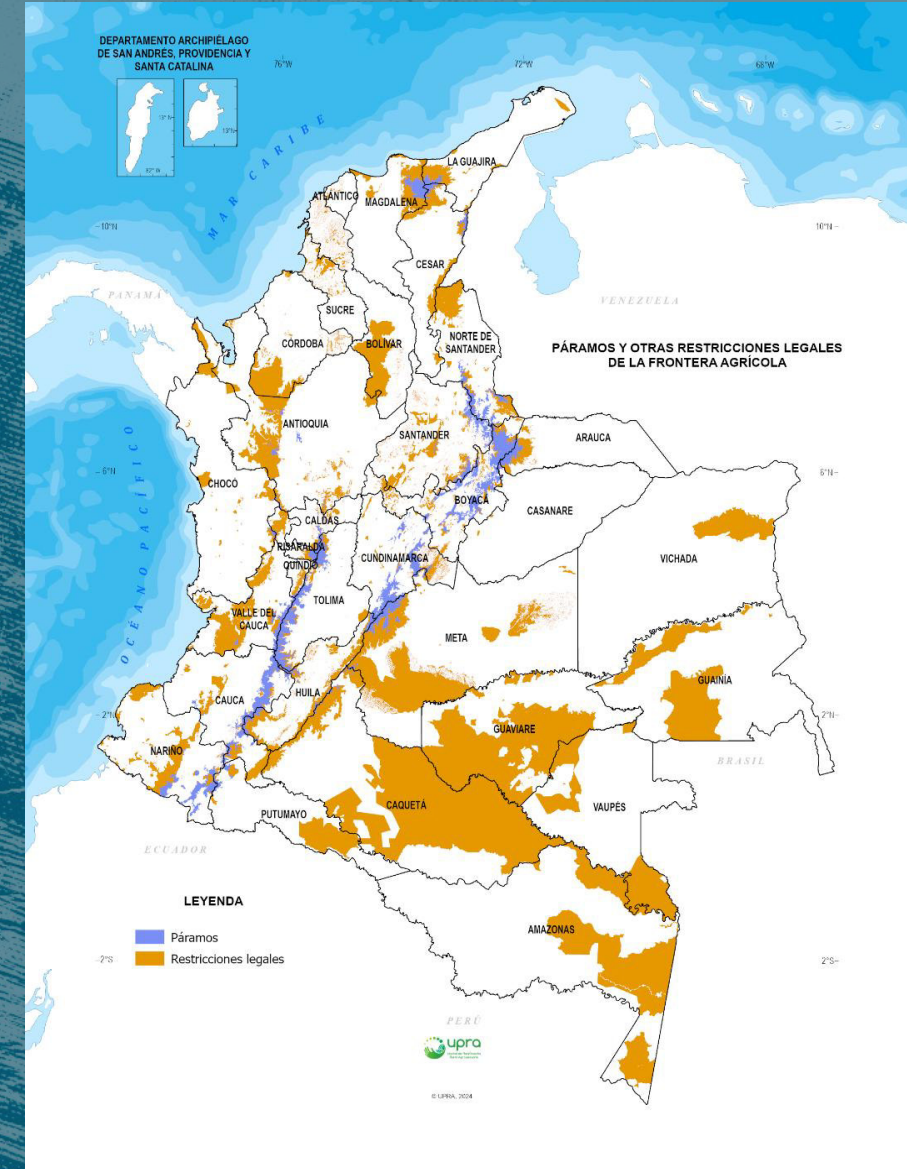

¿Qué son las Áreas de Protección para la Producción de Alimentos - APPA?

Son aquellas áreas destinadas a la **producción de alimentos** que se constituyen en **determinantes de ordenamiento territorial y norma de superior jerarquía**, que hacen parte de las **áreas de especial interés para proteger el derecho humano a la alimentación** y gozan de especial protección del Estado, ubicadas dentro de la **frontera agrícola nacional** y que deben mantenerse en el tiempo.



Antecedentes normativos

Decreto 2811 de 1974

Código Nacional de Recursos Naturales Renovables y de Protección al Medio Ambiente. Manejo y protección del recurso suelo.

Ley 12 de 1982

Zonas de Reserva Agrícola. "...no podrá extenderse el perímetro urbano de manera tal que incorpore dentro del área por él determinada, suelos que según la clasificación del Instituto Geográfico Agustín Codazzi pertenezcan a las clases I, II o III..."



Constitución Política de 1991

La producción de alimentos gozará de la especial protección del Estado



Ley de Ordenamiento Territorial Ley 388-1997

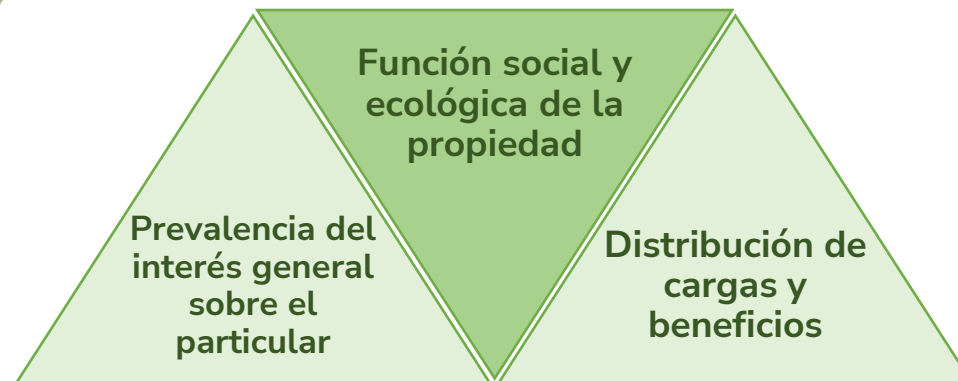

- Orienta el desarrollo del territorio
- Regula la organización del territorio buscando el uso óptimo del suelo rural y el suelo rural agropecuario.

Ley 160 de 1994

Creación del Sistema nacional de reforma agraria

DUR 1077 de 2015

Los suelos para la producción agropecuaria como Categoría de protección del suelo rural

Acuerdo 028 de 2020 - COT

Lineamientos para garantizar la seguridad alimentaria

Decreto 3600 de 2007

Categoría de Protección: Áreas para la producción agrícola y ganadera y de explotación de recursos naturales.



Plan Nacional de Desarrollo Artículo 32 Ley 2294 -2023

- Modifica el Art. 10
- Define un orden de prevalencia en las Determinantes de Ordenamiento Territorial
- **Crea la determinante de las Áreas de Especial interés para proteger DHAA**

Determinantes de ordenamiento territorial



La conservación, la protección del ambiente y los ecosistemas, el ciclo del agua, los recursos naturales, la prevención de amenazas y riesgos y gestión del cambio climático.

Frontera agrícola

Las de especial interés para proteger el derecho humano a la alimentación de los habitantes

APPA

Las Áreas e inmuebles consideradas como patrimonio cultural

Relativas a; red vial fluvial, férrea, puertos y aeropuertos y logística especializada y sistemas de abastecimiento de agua, saneamiento y suministro de energía, gas e internet.

Los componentes de ordenamiento territorial de los planes integrales de desarrollo metropolitano como hechos metropolitanos.

Criterios mínimos para la identificación de las Áreas Protección para la Producción de Alimentos

- Contar con alta **aptitud alta** de los alimentos prioritarios de la CISAN y otros alimentos de acuerdo con la costumbre y cultura local.
- Pertenecer a las clases agrológicas para la producción agropecuaria I, II y III.
- Poseer **predominancia de ACFC** con vinculación al mercado
- **Incorporar las áreas e instrumentos** del ordenamiento productivo y social con enfoque territorial*.
- Estar en **frontera agrícola** _____
(Criterio de entrada)

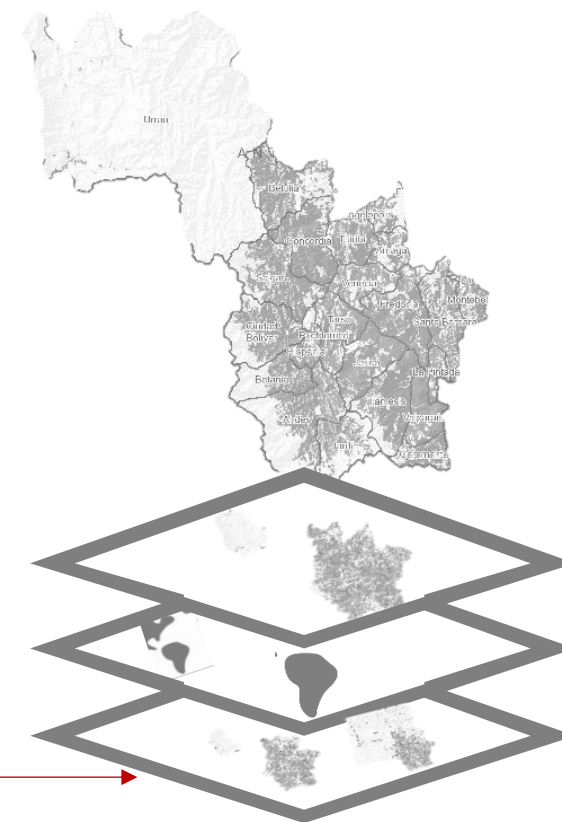

* Zonas de Reserva Campesina - ZRC, Distritos de Adecuación de Tierras - DAT, Zonas de Reserva Agrícola - ZRA, Zonas Exclusivas de Pesca Artesanal - ZEPA, Zonas Especiales de Manejo Pesquero - ZEMP, paisajes agropecuarios, territorios agroalimentarios y otras figuras territoriales como Distritos Agrarios o Distritos Campesinos que en el marco de la autonomía sean reconocidas por el territorio.

Criterios adicionales para la identificación de Áreas Protección para la Producción de Alimentos

- Revisión de POT abordados desde dos escenarios:
 1. Información oficial de los POT vigentes
 2. En caso tal de que los POT estén desactualizados, en el marco del principio de coordinación se realizan mesas técnicas con los municipios para revisar el ordenamiento territorial a la luz del proceso de actualización de los POT.
- Trabajo sectorial de articulación y coordinación con las entidades encargadas de declaratoria/expedición de las otras determinantes de ordenamiento territorial.
- Revisión con los diferentes sectores que tengan incidencia, que ejecuten o desarrollen actividades, obras o proyectos dentro del territorio.

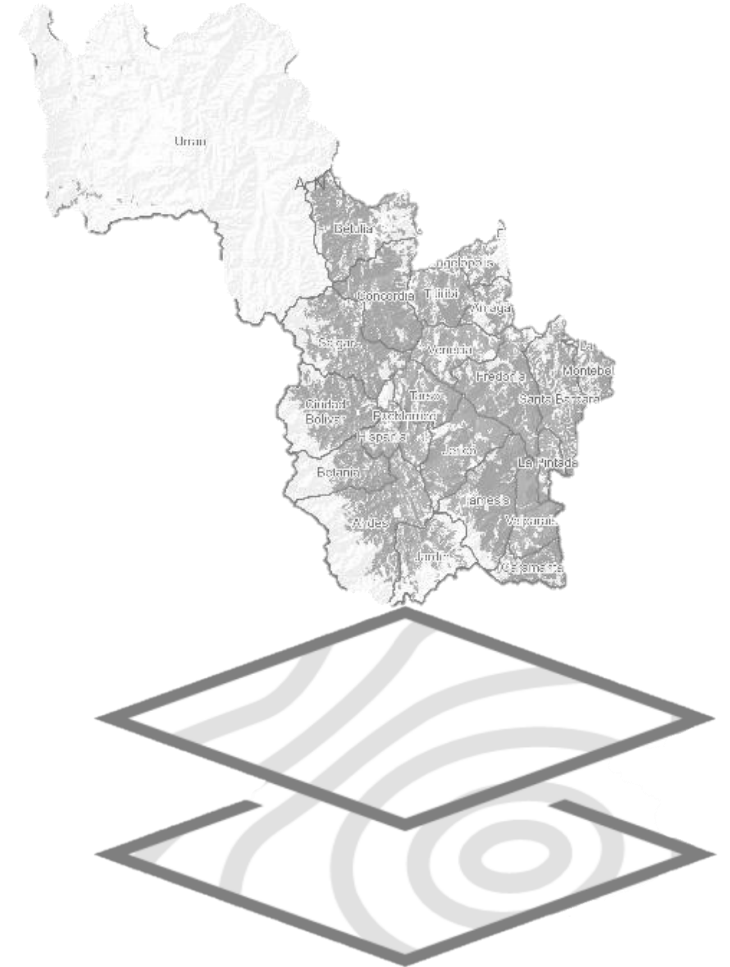

Articulación y consenso con Autoridades Ambientales – determinantes ambientales de nivel 1 superior jerarquía

- Bajo el principio de coordinación, las decisiones que se tomen en las áreas con condicionamientos ambientales en la frontera agrícola deberán ser avaladas por la autoridad ambiental competente.
- Construcción de una matriz de cualificación que habilita áreas en FA y FA condicionada, la cual se realiza mediante la coordinación técnica, jurídica y cartográfica con la autoridad ambiental para el proceso de APPA.
- La reglamentación de usos y actividades en las áreas habilitadas para ingresar a APPA en la frontera agrícola condicionada, debe realizarse con la autoridad ambiental competente en la administración, planeación y manejo de las determinantes ambientales, traduciendo el principio de precaución.
- Generación de acuerdos sobre el análisis de las determinantes ambientales.
- Desarrollo de agendas bilaterales con el Ministerio de Ambiente y Desarrollo Sostenible – MADS.
- Socialización en cada municipio priorizado.

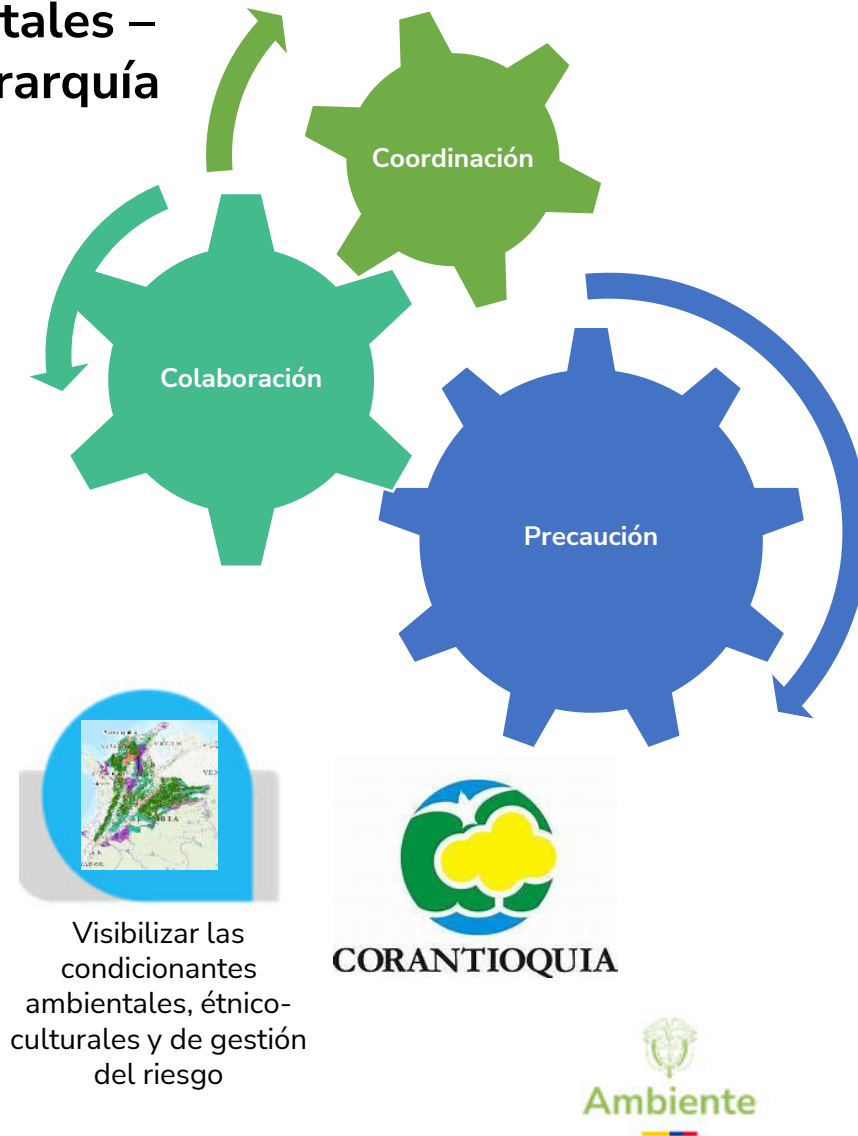

Principios de articulación intersectorial



Balance trabajo conjunto Corantioquia-UPRA

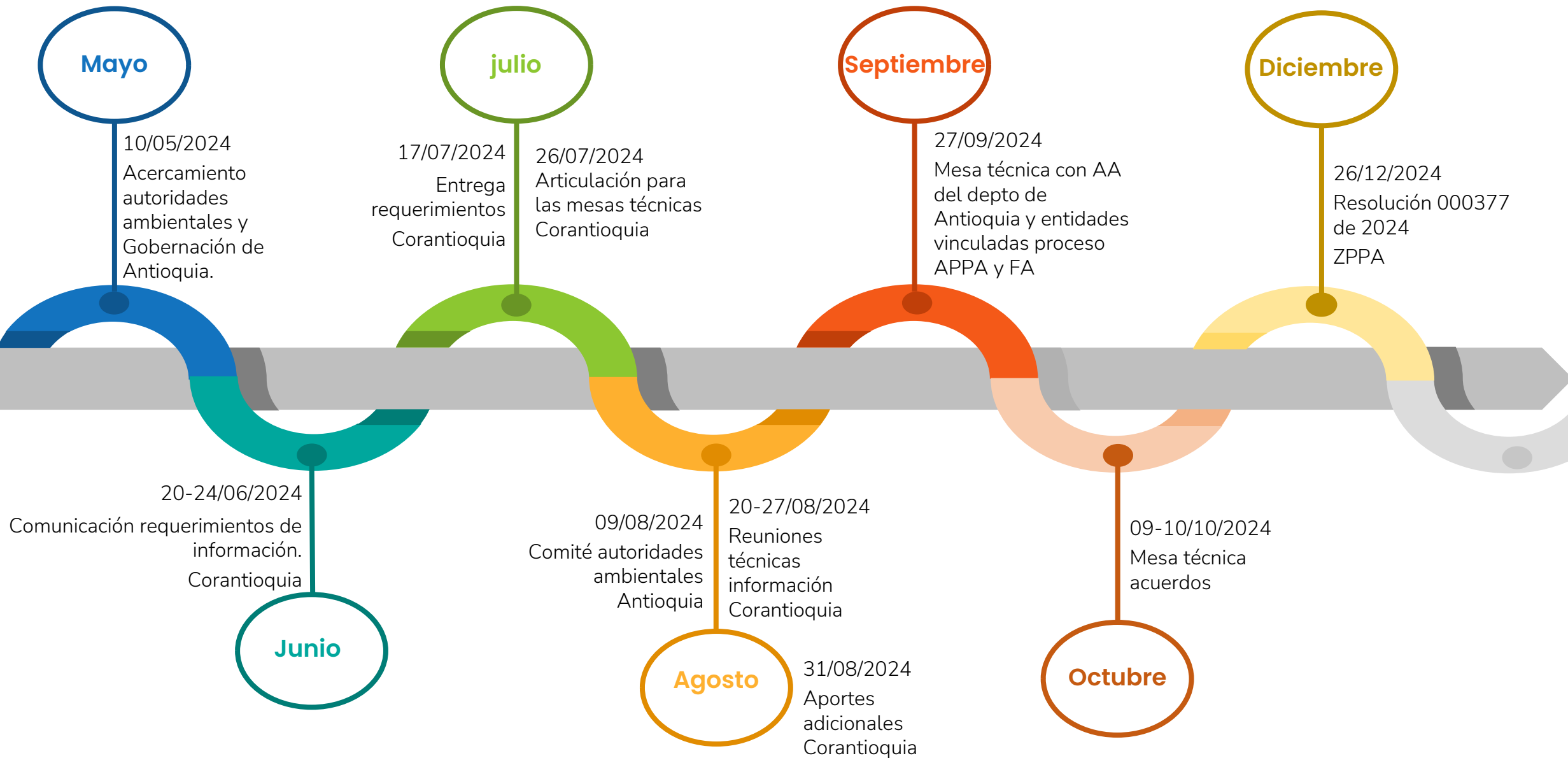

Conjunto de las determinantes ambientales de la jurisdicción de Corantioquia

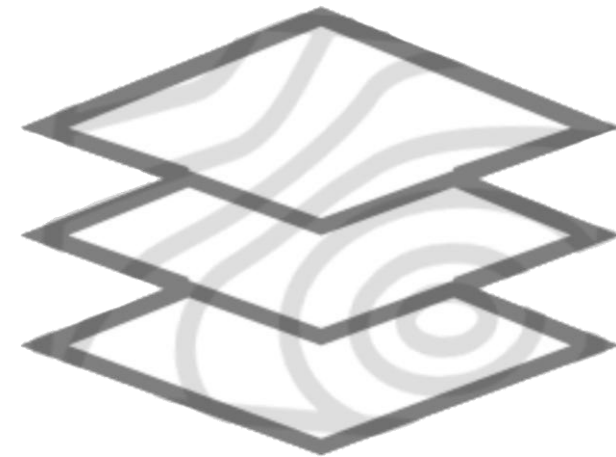
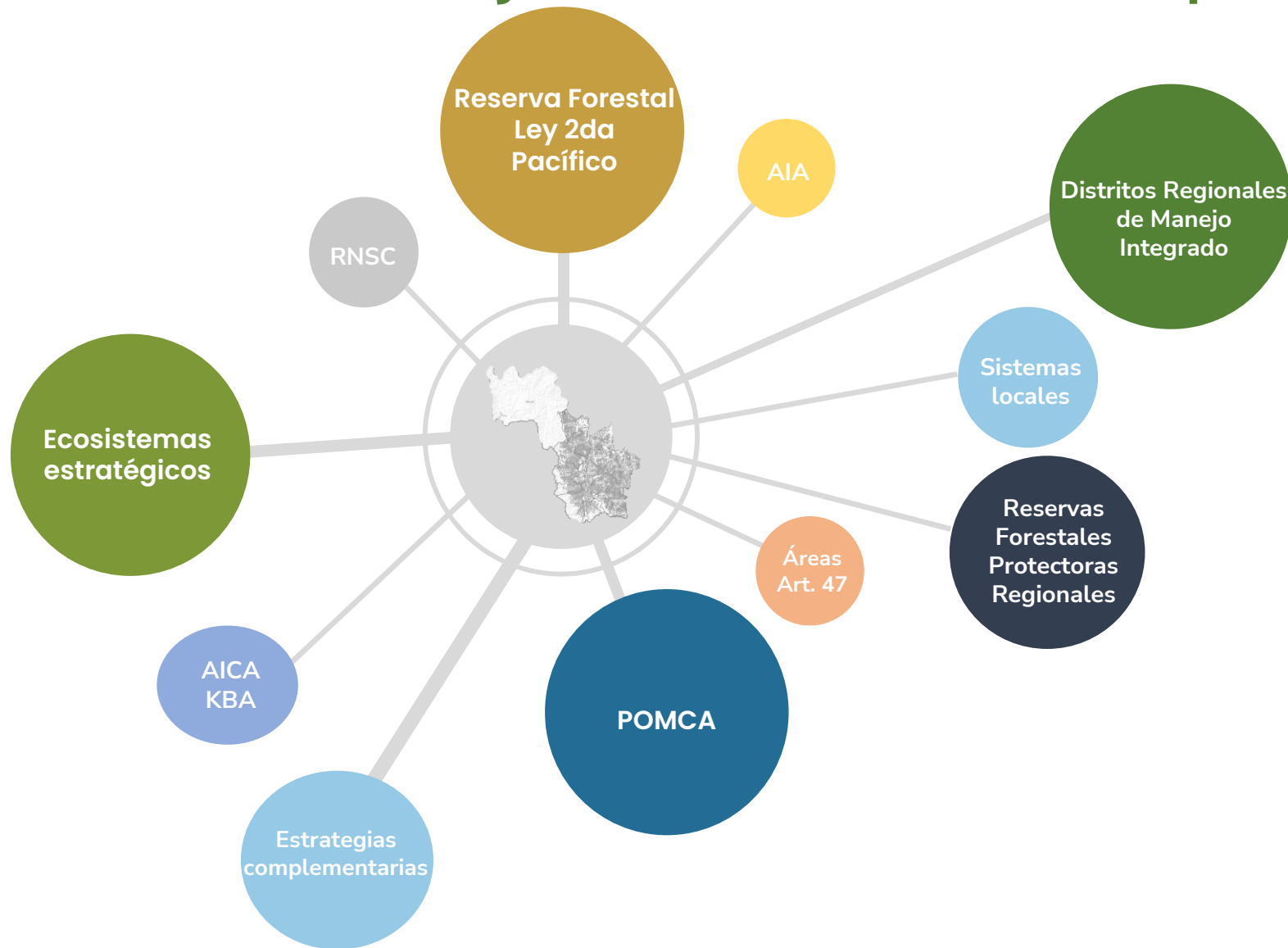

Jerarquía de las determinantes

Gestión, intercambio y análisis de Información suministrada por Corantioquia



Información de soporte para el análisis (tipo y fuentes)

Insumo	Fuente	Tipo	Descripción
Áreas protegidas jurisdicción Corantioquia	https://cia.corantioquia.gov.co/cgi-bin/koha/opac-detail.pl?biblionumber=11394	Cartográfica documental	Yonificación: -DMI Cuchilla Cerro Plateado Alto San José; DMI Cuchilla Jardín – Támesis; DMI Divisoria Valle de Aburrá Río Cauca; -DMI Nubes-Trocha-Capota; DMI Ríos Barroso San Juan; RFPR Cerro Bravo; RFPR Farallones de Citará.
Áreas protegidas Corantioquia	https://cia.corantioquia.gov.co/cgi-bin/koha/opac-detail.pl?biblionumber=17125	Cartográfica documental	Y DRMI Bosque Seco del Occidente Antioqueño.
POMCAS zonificados Corantioquia	https://geografico.corantioquia.gov.co/mapgis9/mapa.jsp?aplicacion=1	Cartográfica documental	Y POMCA Río San Juan (Código 2619); POMCA Río Amagá Quebrada Sinifaná NSS (código 2620-01); POMCA Directos Río Cauca entre Río San Juan río Ituango (mi) - NSS (Código 2621-01)
POMCAS zonificados en comisión conjunta	https://geografico.corantioquia.gov.co/mapgis9/mapa.jsp?aplicacion=1	Cartográfica documental	Y POMCA Arma (Código 2618)
Plan de Manejo Microcuenca Río Frío.	https://cia.corantioquia.gov.co/cgi-bin/koha/opac-detail.pl?biblionumber=10773&query_desc=kw%2Cwrdl	Cartográfica documental	Y Plan de microcuenca con información base, temática y zonificación Río Frío y Otros Directos al Cauca - NSS. (Código 2617-02).
Bosque seco tropical en Antioquia	https://geografico.corantioquia.gov.co/mapgis9/mapa.jsp?aplicacion=1&css=css/app_corantioquia.css	Cartográfica	Polígono con identificación del bioma BsT y relictos de BsT sin zonificación.
Estrategias complementarias de conservación <i>In Situ</i>	https://geografico.corantioquia.gov.co/mapgis9/mapa.jsp?aplicacion=1&css=css/app_corantioquia.css		Polígono Reserva de Recursos Naturales Zona Ribereña del Río Cauca en el territorio Antioqueño.
Predios de Corantioquia	https://geografico.corantioquia.gov.co/mapgis9/mapa.jsp?aplicacion=1&css=css/app_corantioquia.css	Cartográfica	Predios adquiridos por Corantioquia con nombre, área y ubicación.
Humedal de montaña "Laguna La Cascada" municipio de Tarso	https://cia.corantioquia.gov.co/cgi-bin/koha/opac-detail.pl?biblionumber=11061	Cartográfica	Plan de manejo y cartografía con zonificación del humedal en el municipio de Tarso (cartografía con desplazamiento).
Conectividades Ecosistémicas	https://geografico.corantioquia.gov.co/mapgis9/mapa.jsp?aplicacion=1&css=css/app_corantioquia.css	Cartográfica acto administrativo.	Y Modelo de Esquema de Conectividades Ecosistémicas jurisdicción Corantioquia. No zonificado.
Humedales Corantioquia	Corantioquia – Mesa técnica - Se obtiene el insumo del proceso de formulación del Plan de Ordenación Forestal. Santa Rita y humedal innominado se obtiene del PBOT de Andes.	Cartográfica	Humedales innominados en los municipios de Andes, Tarso, Amagá, Concordia, Salgar y Támesis.

Análisis conjunto: matriz de cualificación de determinantes ambientales en frontera agrícola condicionada

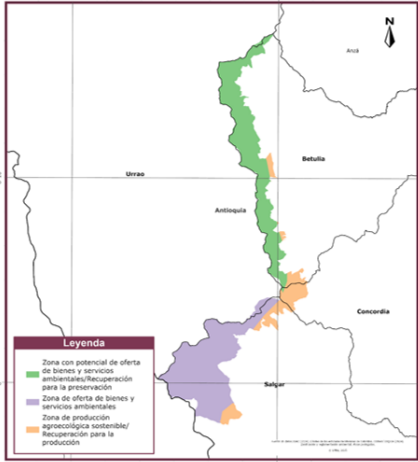
DMI_Cuchilla Cerro Plateado Alto San José																						
Entidad responsable:		CORANTIOQUIA										Escala de Trabajo: 1:25.000										
Acto de declaratoria:		Acuerdo 244 de 20/12/2006. Acuerdo 385 de 18/05/2011 realinderación. Homologación Acuerdo 387 de 22/06/2011										Área total de la determinante (ha)										
Acto de adopción de plan de manejo:		Acuerdo 385 de 18/05/2011 realinderación y plan de manejo										8.858,89										
Determinante:		Artículo 13 Acuerdo 385 de 18/05/2011																				
 <p>CARTOGRAFÍA PRELIMINAR PARA LA IDENTIFICACIÓN Y DELIMITACIÓN DE LAS ÁREAS DE PROTECCIÓN PARA LA PRODUCCIÓN DE ALIMENTOS</p> <p>DMI Cuchilla Cerro Plateado Alto San José</p> <p>UPRA</p>		ZONIFICACIÓN		TOTAL		Betulia		Concordia		Salgar		Urrao		USO Y SU CONDICIÓN			Concepto UPRA			Concepto autoridad ambiental		
		Categoría	Categoría de ordenamiento	Área (ha)	Porcentaje (%)	Área (ha)	Porcentaje (%)	Área (ha)	Porcentaje (%)	Área (ha)	Porcentaje (%)	Área (ha)	Porcentaje (%)	Usos permitidos	Usos restringidos	Usos prohibidos	FA	APPA	OBSERVACIONES	FA	APPA	OBSERVACIONES
		ZONA DE PRESERVACIÓN	Categoría Preservación - Zona de oferta de bienes y servicios ambientales	4.175,54	47,13%	0,00	0,00%	0,00	0,00%	4.050,51	45,72%	125,02	1,41%	"Investigación para la preservación. "Educación ambiental. "Conocimiento y disfrute colectivo. "Manejo de procesos erosivos. Monitoreo, control y vigilancia. "Protección y recuperación de rondas hídricas.	"Extracción de productos secundarios del bosque. "Recreación pasiva (Ecoturismo).	"Infraestructuras que alteren paisaje, integridad ecológica, biodiversidad, cobertura boscosa. "Aprovechamiento comercial "Extracción de productos primarios del bosque. "Plantaciones forestales, introducidas, y/o con fines comerciales. "Recreación activa. "Intervenciones urbanísticas y/o constructivas.	No	No	No se menciona dentro de las prohibiciones la actividad agropecuaria. Sin embargo, dentro del PM se postula la 'Preservación' encaminada a garantizar la intangibilidad de los recursos naturales dentro de espacios específicos del DMI. La zona de Preservación está parcialmente superpuesta a un polígono de Frontino – Urrao "Del Sol Las Alegrias en el municipio de Salgar.	No	No	
		ZONA DE RESTAURACIÓN	Categoría Recuperación para la preservación/ Zona con potencial de oferta de bienes y servicios ambientales	3.484,74	39,34%	3.416,37	38,56%	8,78	0,10%	0,00	0,00%	59,59	0,67%	"Educación ambiental "Monitoreo, control y vigilancia "Implementar prácticas para el manejo de los procesos erosivos. "Investigación para la restauración ecológica de ecosistemas "Regeneración natural, revegetalización con especies nativas, enriquecimiento, cuidado de rondas.	"Restringir las prácticas que estimulen la fragmentación, la alteración de la biodiversidad, la disminución del área con cobertura vegetal natural, y la desertificación y/o desaparición de la misma. "Controlar los procesos de expansión de la frontera agrícola y pecuaria. "Extracción de productos secundarios del bosque natural. "Plantaciones forestales de especies monoespecíficas introducidas, y/o con fines comerciales. "Recreación pasiva.	"Infraestructura que impida las visuales lejanas y cercanas, que alteren la integridad ecológica, que estimulen la fragmentación, la alteración de la biodiversidad y la disminución del área con cobertura boscosa. "Extracción de productos primarios del bosque. "Usos agrícolas, agroindustriales y/o pecuarios "Aprovechamiento comercial de la fauna y la flora. "Intervenciones urbanísticas y/o constructivas.	No	No	Categoría de ordenamiento con procesos erosivos documentados en PM. Se prevé la restauración ecológica para posterior incorporación a las áreas de preservación. La zona de restauración está parcialmente superpuesta a un polígono de Frontino – Urrao "Del Sol Las Alegrias en el municipio de Betulia.	No	No	
ZONA DE USO SOSTENIBLE	Categoría Recuperación para la producción/ Zona de producción agroecológica sostenible	1.198,61	13,53%	304,16	3,43%	371,98	4,20%	520,22	5,87%	2,25	0,03%	"Monitoreo, control y vigilancia. "Plantaciones forestales protectoras, protectoras - productoras y productoras, previa elaboración de planes de ordenación y manejo. "Revegetalización y enriquecimiento de rastrojos, suelos desnudos y zonas de producción forestal. "Investigación y educación ambiental. "Mantenimiento y recuperen de relictos de vegetación natural y rondas. "Manejo de los procesos erosivos "Sistemas agroforestales previa elaboración del plan de manejo. "Establecimiento de dendroenergéticos en servidumbres y cercos vivos.	"Infraestructura para el aprovechamiento y transporte del material forestal, ésta deberá hacerse con planes de manejo. "Producción agroforestal sostenible. "Recreación activa "Otorgar permisos únicos de aprovechamiento.	"Prácticas que atenten contra la estabilidad del suelo; incentiven los procesos erosivos y/o la pérdida de biodiversidad en los relictos de vegetación natural y coberturas asociadas a corrientes de agua. "Actividades agrícolas y/o pecuarias tradicionales. "Intervenciones urbanísticas y/o constructivas. "Intervenciones urbanísticas y/o constructivas. "Procesos de transformación de las coberturas vegetales naturales actuales.	Si	Si	El documento de plan de manejo referencia que la zona de uso sostenible está orientada a mantener y mejorar la explotación agropecuaria tradicional.	Si	Si	El instrumento que orienta la gestión del área protegida es el plan de manejo. Por este motivo, se observa por parte de Corantioquia que, debe quedar de manera expresa en el acto administrativo de declaratoria del APPA que únicamente se tendrán en cuenta las zonas de usos sostenible de los Distritos de Manejo Integrado. Asimismo, se observa que las acciones y la gestión del área protegida en el marco de la implementación del APPA debe realizarse en apego estricto al plan de manejo adoptado por la autoridad ambiental, especialmente el régimen de usos definido en este. Igualmente, el plan de acción que se formule para el APPA debe ceñirse a lo que establezca el plan de manejo en dicha zona.		
TOTAL		8.858,89	100,00%	3.720,53	42,00%	380,76	4,30%	4.570,74	51,59%	186,86	2,11%											

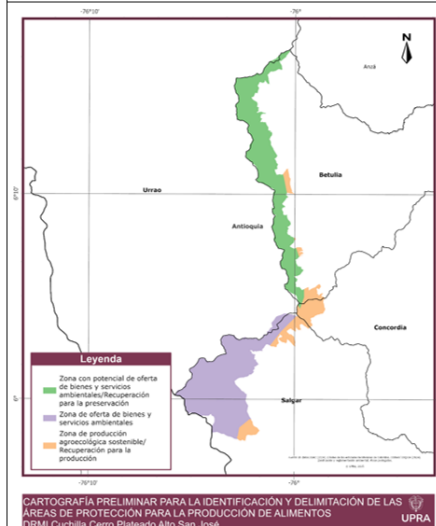

Frontera Agrícola

Interpretación de las figuras ambientales

Frontera agrícola	Descripción
Zonificaciones de las figuras ambientales que prohíben el desarrollo de actividades agropecuarias	Se restringen de la frontera agrícola.
Zonificaciones de las figuras ambientales que restringen la producción de alimentos	Condicionan la frontera agrícola: permiten actividades agropecuarias diferentes a la producción de alimentos y otras actividades de uso sostenible, por ejemplo, el aprovechamiento de recursos no maderables del bosque o actividades forestales comerciales. No se habilitan para APPA.
Zonificaciones de las figuras ambientales que permiten la producción de alimentos.	Condicionan la frontera agrícola y se habilitan para APPA.

Identificación de APPA en Suroeste antioqueño

**Análisis frontera agrícola y frontera agrícola
condicionada ambiental a partir de la información de las
determinantes ambientales suministradas por
Corantioquia y otras fuentes oficiales**



Restricciones legales a la Frontera Agrícola en jurisdicción de Corantioquia

municipio	Categoría restricción FA/Nombre
Andes	Reserva Forestal Ley 2da de 1959 Pacífico-Zona tipo A / RFPR Farallones del Citará / Páramo Citará
Betania	Reserva Forestal Ley 2da de 1959 Pacífico-Zona tipo A / RFPR Farallones del Citará / Páramo Citará
Betulia	Reserva Forestal Ley 2da de 1959 Pacífico-Zona tipo A / Páramo Frontino- Urrao Del Sol-Las Alegrías
Ciudad Bolívar	Reserva Forestal Ley 2da de 1959 Pacífico-Zona tipo A / RFPR Farallones del Citará / Páramo Citará
Fredonia	RFPR Cerro Bravo
Jardín	Reserva Forestal Ley 2da de 1959 Pacífico-Zona tipo A / RFPR Farallones del Citará
Salgar	Reserva Forestal Ley 2da de 1959 Pacífico-Zona tipo A / Páramo Frontino-Urrao Del Sol-Las Alegrías
Santa Bárbara	RFPR Alto de San Miguel*
Venecia	RFPR Cerro Bravo

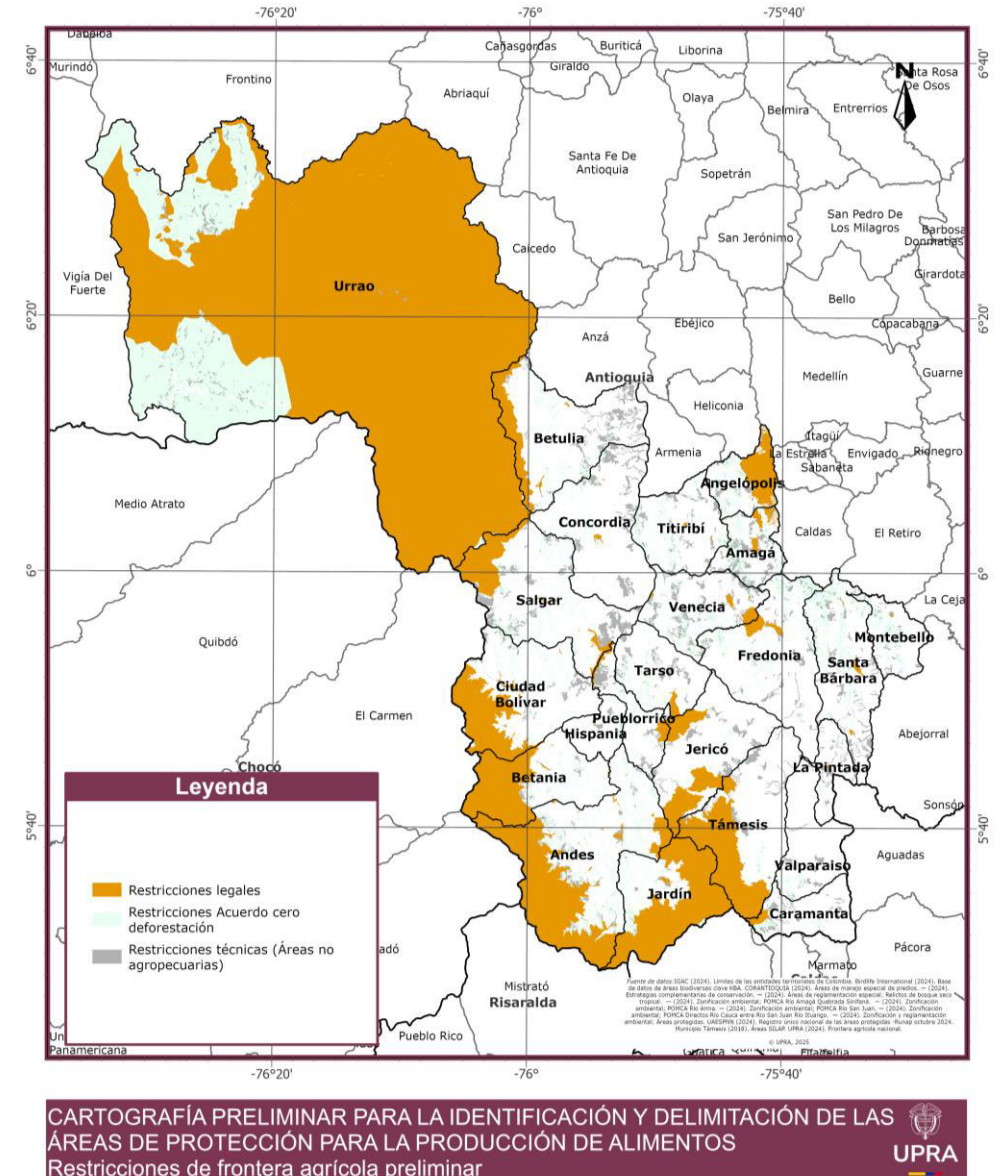

En la jurisdicción de Corantioquia las figuras ambientales toman rango de determinante ambiental a través del articulado del acto administrativo correspondiente. De igual manera, se tienen en cuenta las disposiciones que en esta materia están consignadas en el documento '*Asuntos y Determinantes Ambientales para el Ordenamiento Territorial en la Jurisdicción de Corantioquia*' (2022).

Determinantes ambientales analizadas con Corantioquia

Figura	Nombre	Zona	Subzona	Calificación
RFPR	Cerro Bravo	Preservación	No aplica	Restricción legal
		Restauración	No aplica	Restricción legal
		Uso Sostenible	No aplica	Restricción legal
RFPR	Farallones de Citará	Preservación	No aplica	Restricción legal
		Uso Sostenible	No aplica	Restricción legal
DMI	Ríos Barroso y San Juan	Preservación	No aplica	Restricción legal
		Uso Sostenible	No aplica	Condicionante - Habilitada para APPA
DMI	Cuchilla Cerro Plateado Alto San José	Preservación	No aplica	Restricción legal
		Restauración	No aplica	Restricción legal
		Uso Sostenible	No aplica	Condicionante - Habilitada para APPA
DMI	Cuchilla Jardín Támesis	Preservación	No aplica	Restricción legal
		Restauración	No aplica	Restricción legal
		Uso Sostenible	No aplica	Condicionante - Habilitada para APPA
DMI	Divisoria Valle de Aburra - Río Cauca	Preservación	No aplica	Restricción legal
		Restauración	No aplica	Restricción legal
		Uso Publico	No aplica	Restricción legal
		Uso Sostenible	Subzona para el desarrollo y subzona para el aprovechamiento sostenible	Condicionante - Habilitada para APPA
DMI	Nubes Trocha Capota	Preservación	No aplica	Restricción legal
		Uso Sostenible	No aplica	Condicionante - Habilitada para APPA
DRMI	Bosque Seco del Occidente Antioqueño	No aplica	No aplica	Condicionante - No habilitada para APPA
Ecosistemas estratégicos	Humedales	No aplica	No aplica	Condicionante - No habilitada para APPA
Ecosistemas estratégicos	Relictos de BsT	No aplica	No aplica	Condicionante - No habilitada para APPA
Estrategias complementarias	Reserva de Recursos Naturales Zona Ribereña del Río Cauca en el territorio Antioqueño	No aplica	No aplica	Condicionante - Habilitada para APPA
Predios	Predios adquiridos por Corantioquia	No aplica	No aplica	Restricción legal

En la jurisdicción de Corantioquia las figuras ambientales toman rango de determinante ambiental a través del articulado del acto administrativo correspondiente. De igual manera, se tienen en cuenta las disposiciones que en esta materia están consignadas en el documento '*Asuntos y Determinantes Ambientales para el Ordenamiento Territorial en la Jurisdicción de Corantioquia*' (2022).

Determinantes ambientales analizadas con Corantioquia

Figura	Nombre	Zona	Subzona	Calificación
POMCA	Río Amagá Quebrada Sinifaná	Áreas de Protección	Áreas complementarias para la conservación	Condicionante - Habilitada para APPA
		Áreas de Protección	Áreas de Amenazas Naturales	Condicionante - Habilitada para APPA
		Áreas de Protección	Áreas de importancia Ambiental	Condicionante - Habilitada para APPA
		Áreas de Restauración	Áreas de recuperación para el uso múltiple	Condicionante - Habilitada para APPA
		Áreas de Restauración	Áreas de rehabilitación	Condicionante - Habilitada para APPA
		Áreas de Restauración	Áreas de restauración ecológica	Condicionante - Habilitada para APPA
		Áreas para la producción agrícola, ganadera y de uso sostenible de Recursos Naturales	Áreas agrícolas	Condicionante - Habilitada para APPA
		Áreas para la producción agrícola, ganadera y de uso sostenible de Recursos Naturales	Áreas Agrosilvopastoriles	Condicionante - Habilitada para APPA
		Áreas para la producción agrícola, ganadera y de uso sostenible de Recursos Naturales	Áreas Licencias Ambientales	Condicionante - Habilitada para APPA
		Áreas Protegidas	Áreas SINAP	Condicionante - Habilitada para APPA
POMCA	Directos Río Cauca entre Río San Juan Río Ituango	Áreas Urbanas	Áreas urbanas, municipales y distritales	Restricción legal
		Áreas protegidas	Áreas de SINAP	Condicionante - Habilitada para APPA
		Áreas de Restauración	AIA (Áreas de rehabilitación)	Condicionante - Habilitada para APPA
			AIA (Áreas de restauración ecológica)	Condicionante - Habilitada para APPA
			Áreas de Restauración Ecológica	Condicionante - Habilitada para APPA
			Áreas para la conservación y/o recuperación de la naturaleza, recreación (CRE)	Condicionante - Habilitada para APPA
			Estrategias Complementarias (Áreas de rehabilitación)	Condicionante - Habilitada para APPA
			Estrategias Complementarias (Áreas de restauración ecológica)	Condicionante - Habilitada para APPA
		Áreas de protección	Estrategias Complementarias	Condicionante - Habilitada para APPA
			Áreas de importancia ambiental	Condicionante - Habilitada para APPA
			Áreas de conservación y protección por amenazas naturales	Condicionante - Habilitada para APPA
			Áreas de protección	Condicionante - Habilitada para APPA
		Áreas para la producción agrícola, ganadera y uso sostenible de los recursos naturales	Áreas Agrícolas: Áreas para la producción agrícola y ganadera y de explotación de RN.	Condicionante - Habilitada para APPA
			Áreas de recuperación para Uso Múltiple	Condicionante - Habilitada para APPA
			Áreas Agrosilvopastoriles	Condicionante - Habilitada para APPA
		Áreas urbanas	Áreas urbanas	Restricción legal

En la jurisdicción de Corantioquia las figuras ambientales toman rango de determinante ambiental a través del articulado del acto administrativo correspondiente. De igual manera, se tienen en cuenta las disposiciones que en esta materia están consignadas en el documento '*Asuntos y Determinantes Ambientales para el Ordenamiento Territorial en la Jurisdicción de Corantioquia*' (2022).

Determinantes ambientales analizadas con Corantioquia

Figura	Nombre	Zona	Subzona	Calificación
POMCA	Río San Juan	Áreas Protegidas	Áreas de SINAP	Condicionante - Habilitada para APPA
		Áreas de Protección	Protección	Condicionante - Habilitada para APPA
			Áreas de importancia ambiental	Condicionante - Habilitada para APPA
			Áreas de Amenazas Naturales	Condicionante - Habilitada para APPA
		Áreas de Restauración	Áreas de restauración ecológica	Condicionante - Habilitada para APPA
			Áreas de rehabilitación	Condicionante - Habilitada para APPA
		Áreas para la producción agrícola, ganadera y de uso sostenible de Recursos Naturales	Áreas agrícolas	Condicionante - Habilitada para APPA
			Áreas agrícolas (Condicionadas)	Condicionante - Habilitada para APPA
			Áreas Agrosilvopastoriles	Condicionante - Habilitada para APPA
			Áreas Agrosilvopastoriles (condicionadas)	Condicionante - Habilitada para APPA
		Áreas de restauración	Áreas de recuperación para uso múltiple (condicionada)	Condicionante - Habilitada para APPA
		Áreas con reglamentación especial	Áreas con reglamentación especial	Condicionante - Habilitada para APPA
POMCA	Río Arma	Áreas Mineras Licenciadas	Áreas Mineras Licenciadas	Condicionante - Habilitada para APPA
		Áreas Urbanas	Áreas urbanas, municipales y distritales	Restricción legal
		Áreas protegidas	Áreas del SINAP	Condicionante - Habilitada para APPA
		Áreas de protección	Áreas complementarias para la conservación	Condicionante - Habilitada para APPA
			Áreas Agrosilvopastoriles	Condicionante - Habilitada para APPA
			Áreas de Amenazas Naturales	Condicionante - Habilitada para APPA
			Áreas de restauración ecológica	Condicionante - Habilitada para APPA
			Áreas de importancia ambiental	Condicionante - Habilitada para APPA
		Áreas de restauración	Áreas de importancia ambiental	Condicionante - Habilitada para APPA
			Áreas de restauración ecológica	Condicionante - Habilitada para APPA
			Áreas de restauración ecológica	Condicionante - Habilitada para APPA
		Áreas para la producción agrícola, ganadera y de uso sostenible de RN	Áreas Agrosilvopastoriles	Condicionante - Habilitada para APPA
		Áreas Urbanas	Áreas urbanas, municipales y distritales	Restricción legal

En la jurisdicción de Corantioquia las figuras ambientales toman rango de determinante ambiental a través del articulado del acto administrativo correspondiente. De igual manera, se tienen en cuenta las disposiciones que en esta materia están consignadas en el documento 'Asuntos y Determinantes Ambientales para el Ordenamiento Territorial en la Jurisdicción de Corantioquia' (2022).

Determinantes ambientales analizadas

Figura	Nombre	Zona	Subzona	Calificación
RNSC	Reservas Naturales de la Sociedad Civil	No Aplica	No aplica	Condicionante - Habilitada para APPA
Estrategias complementarias	Áreas clave para la biodiversidad KBA (antes AICA)	No aplica	No aplica	Condicionante - Habilitada para APPA
Sistemas locales	SILAP Támesis	No aplica	No aplica	Condicionante - No habilitada para APPA

Frontera Agrícola – FA preliminar Suroeste antioqueño

Leyenda		Categoría	Área (ha)
Frontera Agrícola		Frontera agrícola condicionada - Habilitada para APPA	195.332,01
		Frontera agrícola condicionada - Habilitada para APPA (étnico -cultural)	2.516,53
		Frontera agrícola nacional condicionada - No habilitada para APPA	15.189,41
		Frontera agrícola nacional no condicionada - Habilitada para APPA	38.463,83
Restricciones		Restricciones Acuerdo cero deforestación	77.128,38
		Restricciones legales	282.487,47
		Restricciones técnicas (Áreas no agropecuarias)	25.495,26
Total			636.612,89

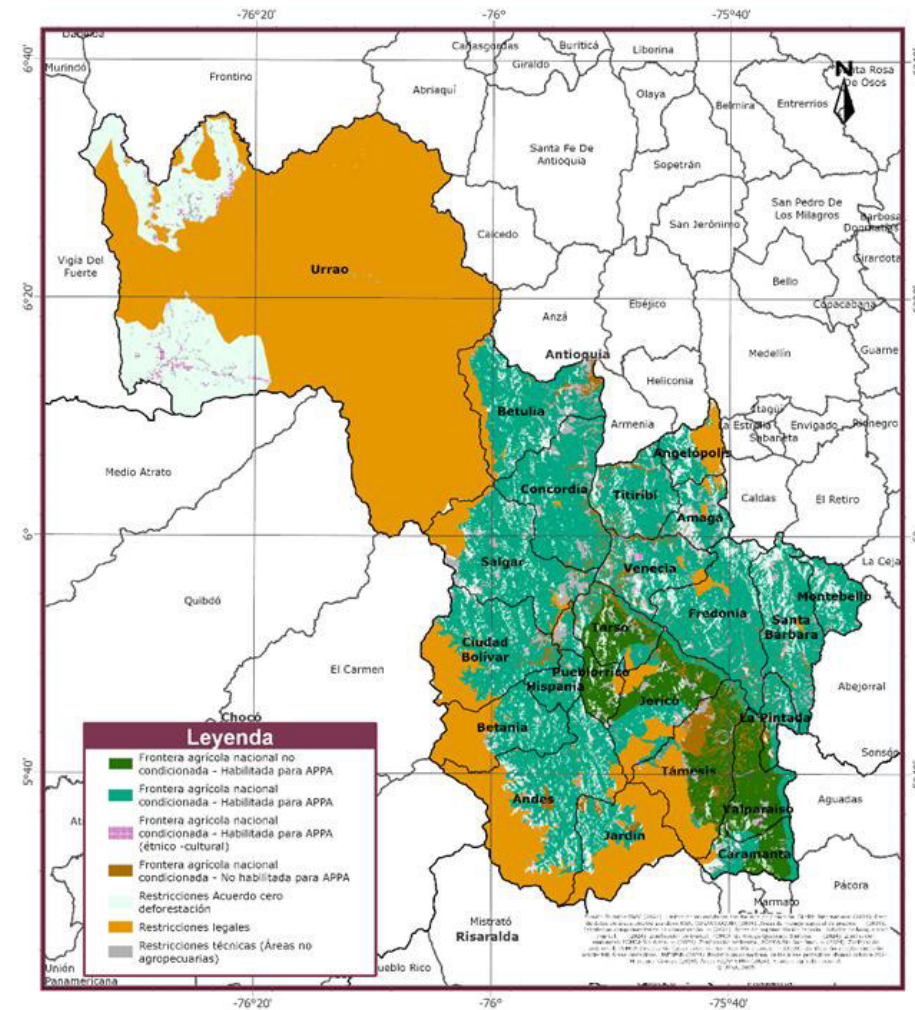
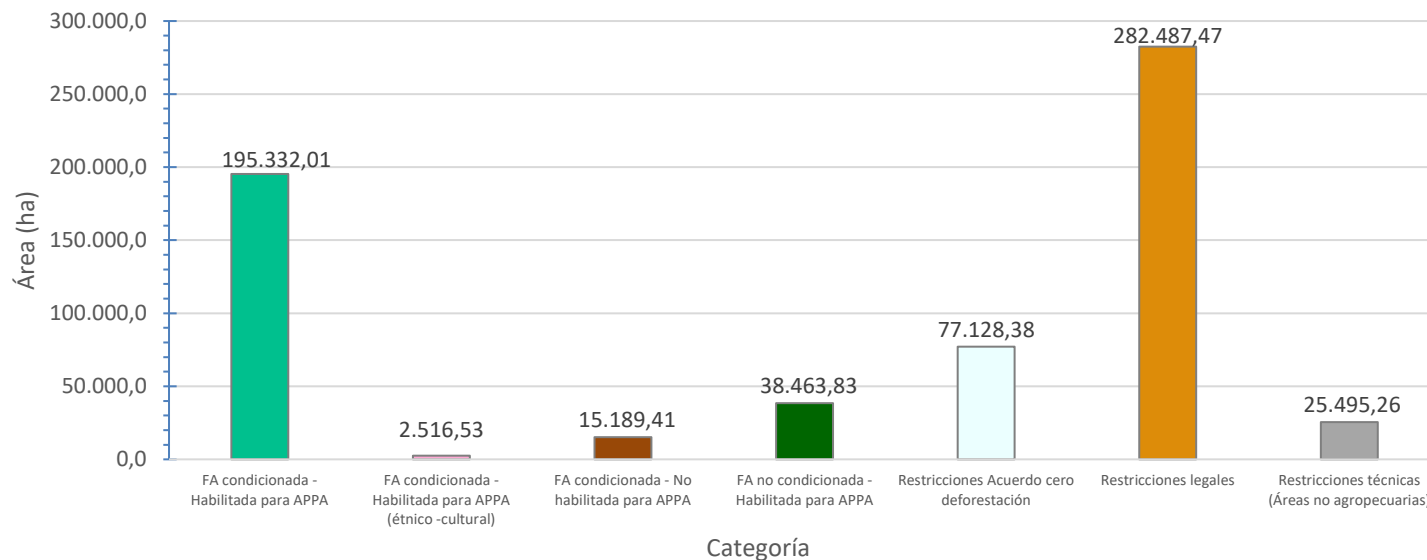

CARTOGRAFÍA PRELIMINAR PARA LA IDENTIFICACIÓN Y DELIMITACIÓN DE LAS ÁREAS DE PROTECCIÓN PARA LA PRODUCCIÓN DE ALIMENTOS
Frontera agrícola preliminar

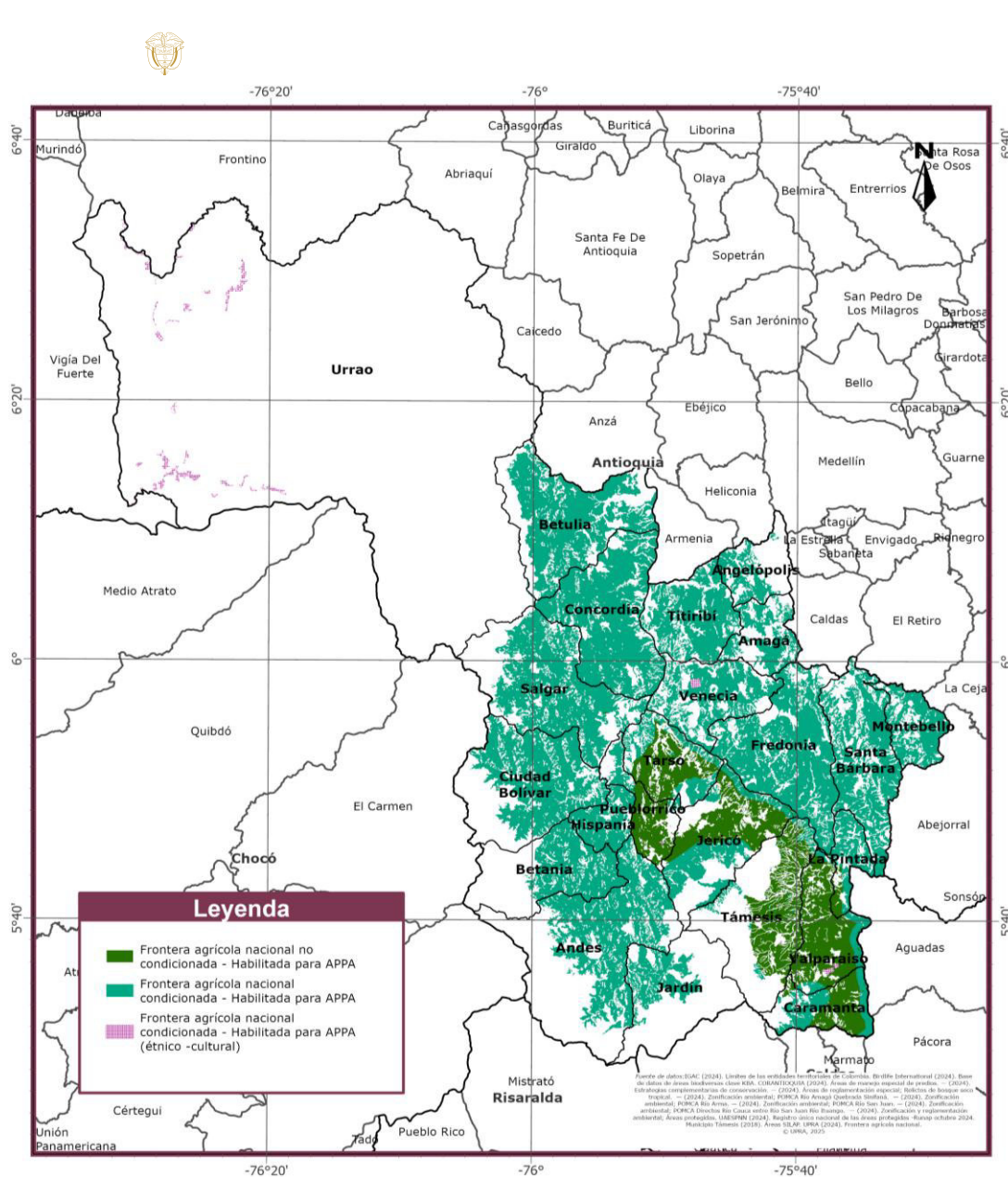

Frontera Agrícola – FA preliminar Habilitada para APPA Suroeste antioqueño

Total Suroeste	636.612,89
Total Frontera	251.501,78
Total restricciones	385.111,11

Leyenda		Categoría	Área (ha)
Frontera Agrícola		Frontera agrícola condicionada - Habilitada para APPA	195.332,01
		Frontera agrícola condicionada - Habilitada para APPA (étnico -cultural)	2.516,53
		Frontera agrícola nacional no condicionada - Habilitada para APPA	38.463,83
Total			236.312,37

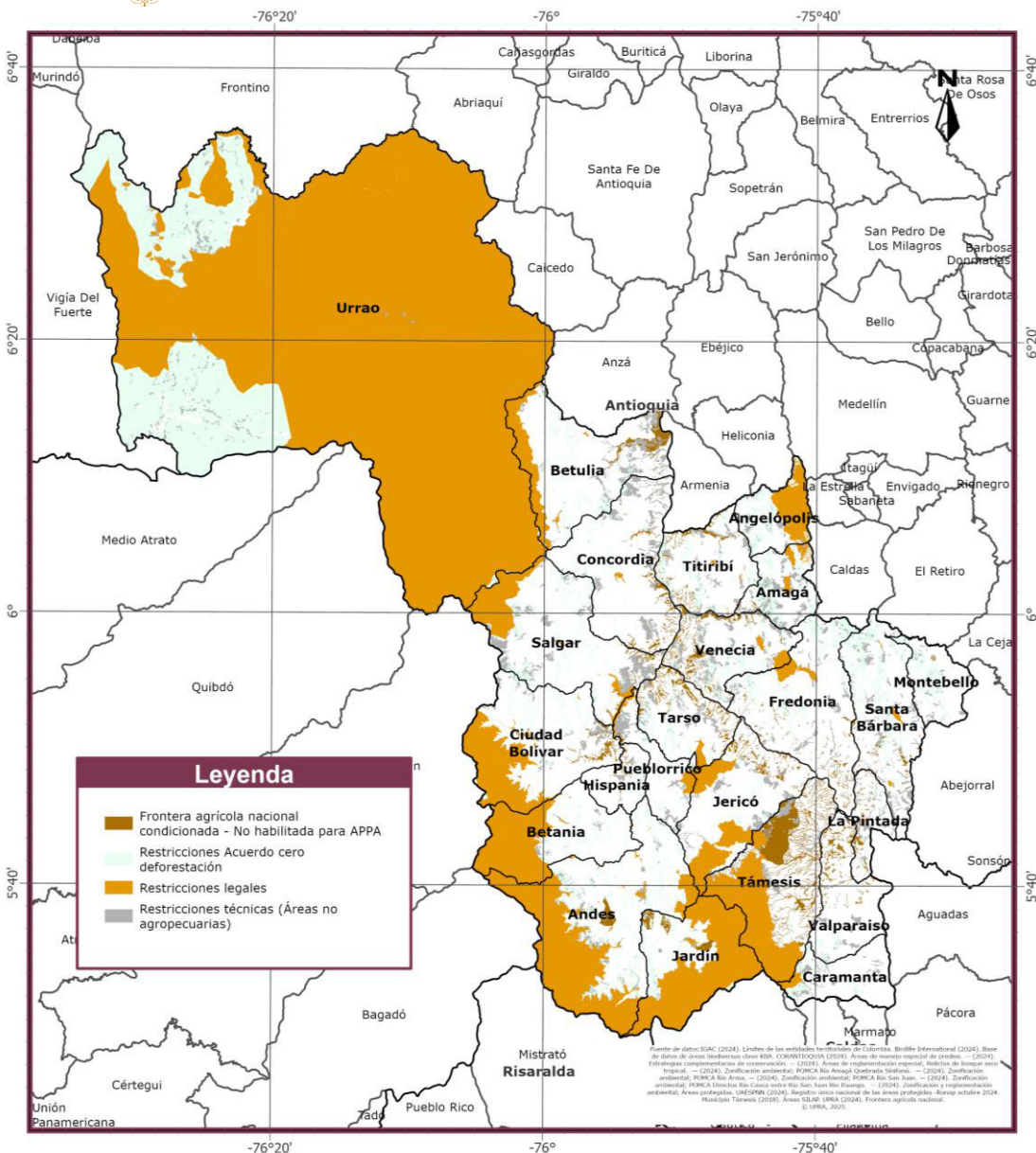

Frontera Agrícola – FA preliminar No Habilitada para APPA Suroeste antioqueño

Total Suroeste	636.612,89
Total Frontera	251.501,78
Total restricciones	385.111,11

Leyenda		Categoría	Área (ha)
Frontera Agrícola		Frontera agrícola nacional condicionada - No habilitada para APPA	15.189,41
Restricciones		Restricciones Acuerdo cero deforestación	77.128,38
		Restricciones legales	282.487,47
		Restricciones técnicas (Áreas no agropecuarias)	25.495,26
Total			400.300,52

Comparativo de la Frontera Agrícola 2024 – 2025 preliminar Suroeste antioqueño por municipios

No.	Municipio	Área mpal (ha)	FA 2024 (ha)	% mpal	FA 2025 (ha)	% mpal	FA no condicionada 2025		FA condicionada 2025		Diferencia FA 2024-2025 (ha)
							Área (ha)	%	Área (ha)	%	
1	Amagá	8.411,90	4.753,65	56,51%	4.538,58	53,95%	0,00	0,00%	4.538,58	53,95%	-215,07
2	Andes	40.248,72	19.303,74	47,96%	18.610,49	46,24%	17,41	0,04%	18.593,07	46,20%	-693,26
3	Angelópolis	8.185,99	3.628,11	44,32%	3.004,34	36,70%	0,00	0,00%	3.004,34	36,70%	-623,77
4	Betania	18.052,64	8.654,74	47,94%	8.636,79	47,84%	0,00	0,00%	8.636,79	47,84%	-17,95
5	Betulia	26.236,21	20.720,40	78,98%	18.490,82	70,48%	0,08	0,00%	18.490,74	70,48%	-2.229,58
6	Caramanta	9.206,27	7.309,53	79,40%	7.213,81	78,36%	3.890,80	42,26%	3.323,01	36,10%	-95,72
7	Ciudad Bolívar	26.379,09	16.463,98	62,41%	16.406,76	62,20%	11,63	0,04%	16.395,14	62,15%	-57,22
8	Concordia	24.788,69	21.681,31	87,46%	21.671,36	87,42%	0,05	0,00%	21.671,31	87,42%	-9,95
9	Fredonia	25.404,51	20.671,74	81,37%	20.654,90	81,30%	0,00	0,00%	20.654,90	81,30%	-16,84
10	Hispania	5.417,83	4.830,94	89,17%	4.818,94	88,95%	11,28	0,21%	4.807,66	88,74%	-11,99
11	Jardín	20.114,09	8.966,01	44,58%	5.357,08	26,63%	7.125,37	35,42%	5.357,08	26,63%	-3.608,93
12	Jericó	20.497,12	17.083,65	83,35%	14.201,41	69,28%	707,04	3,45%	7.076,04	34,52%	-2.882,25
13	La Pintada	5.429,84	4.482,28	82,55%	4.481,81	82,54%	0,00	0,00%	3.774,77	69,52%	-0,47
14	Montebello	7.600,53	5.706,16	75,08%	5.705,02	75,06%	0,00	0,00%	5.705,02	75,06%	-1,14
15	Pueblorrico	7.542,68	5.519,36	73,18%	5.255,92	69,68%	3.936,26	52,19%	1.319,66	17,50%	-263,44
16	Salgar	28.823,92	20.124,08	69,82%	18.708,56	64,91%	15,98	0,06%	18.692,58	64,85%	-1.415,52
17	Santa Bárbara	19.611,81	14.227,85	72,55%	14.181,04	72,31%	1,50	0,01%	14.179,54	72,30%	-46,81
18	Támesis	25.219,45	18.890,84	74,91%	14.682,48	58,22%	8.522,87	33,79%	6.159,60	24,42%	-4.208,37
19	Tarso	12.046,15	9.993,85	82,96%	9.734,31	80,81%	5.172,06	42,94%	4.562,25	37,87%	-259,54
20	Titiribí	14.032,86	11.140,73	79,39%	11.134,64	79,35%	0,00	0,00%	11.134,64	79,35%	-6,09
21	Urrao	256.384,97	2.285,36	0,89%	2.220,59	0,87%	12,18	0,00%	2.208,41	0,86%	-64,77
22	Valparaíso	12.614,56	11.680,79	92,60%	11.680,79	92,60%	9.039,31	71,66%	2.641,47	20,94%	0,00
23	Venecia	14.363,05	10.121,05	70,47%	10.111,34	70,40%	0,00	0,00%	10.111,34	70,40%	-9,71
Total		636.717,04	268.240,16	4.753,65	251.501,78	39,50%	38.463,83	6,04%	213.037,94	33,46%	-16.738,39



Acuerdos sobre ruta de trabajo 2025

Ruta de trabajo intersectorial



Espacios de
presentación de
resultados
Frontera Agrícola y
áreas habilitadas
para APPA.

Socialización de
procesos de
identificación de
APPA en municipios
priorizados.

Frontera Agrícola y
apoyo técnico
APPA



Gracias

Visita nuestro portal

upra.gov.co



Marzo 2025

Registro fotográfico

