



Tolima

Documento regional

Jhenifer Mojica Flórez
Ministra de Agricultura y Desarrollo Rural

Tabla de Contenido

1.	Contexto departamental	2
1.1.	Símbolos	2
	Bandera:	2
	Escudo:	2
	Historia:	2
	Fundación:	2
	Gentilicio:	2
	Mapa Tolima	3
1.2.	Indicadores de superficie y población Tolima	3
1.3.	Condiciones de Calidad de Vida en Tolima	4
	Servicios públicos	4
	Acceso al Sistema General de Seguridad Social en Salud.....	4
	Educación	5
1.4.	Índice de pobreza multidimensional	6
1.5.	Principales actividades económicas en Tolima	7
1.6.	Tasa de desempleo y población ocupada departamento de Tolima	8
1.7.	Frontera agrícola y aptitud de actividades agropecuarias en Tolima	8
1.8.	Principales cultivos del departamento de Tolima.....	9
1.9.	Ganadería en Tolima	10
1.10.	Exportaciones agropecuarias y agroindustriales Tolima.....	10
2.	Información principales programas.....	10
2.1.	Formalización de Tierras (enero de 2017 – mayo de 2023)	10
2.2.	Restitución de Tierras (enero 2018 – julio de 2023)	11
2.3.	Extensión Agropecuaria	11
2.4.	Financiamiento.....	11
	Crédito de Fomento Agropecuario-CFA	11
	Líneas Especiales de Crédito – LEC.....	12
	Incentivo al Seguro Agropecuario – ISA.....	12
2.5.	Alianzas Productivas.....	13
2.6.	El Campo Emprende.....	13
2.7.	Proyectos integrales de Desarrollo Agropecuario y Rural (PIDAR).....	13
2.8.	Distritos de Riego.....	14

1. Contexto departamental

1.1. Símbolos

Bandera:



Escudo:



Historia:

Antes de la llegada de los colonizadores, el territorio del actual Departamento del Tolima estaba ocupado por razas aguerridas de origen caribe apellidadas por los españoles "Los Pijaos", que comprendían las tribus o parcialidades putimaes y yalcones, pantágoras, guarinoes y marquetones, entre las cuales sobresalían los panches. El primer conquistador que reconoció el territorio fue el español Sebastián de Belalcázar en 1538. Durante la Colonia y por los constantes ataques de las etnias del Tolima al sur del río cuello, tuvo mayor preeminencia Mariquita, por ser el lugar de acopio de las explotaciones de oro. En 1861 Tomás Cipriano de Mosquera, mediante decreto creó el estado del Tolima, echo que se legalizó por la constituyente de 1863. El departamento fue creado jurídicamente mediante Ley 65 de noviembre de 1909¹.

Fundación:

1550

Gentilicio:

Tolimense

¹ Fuente: <https://www.todacolombia.com/departamentos-de-colombia/tolima/historia.html>.

Mapa Tolima

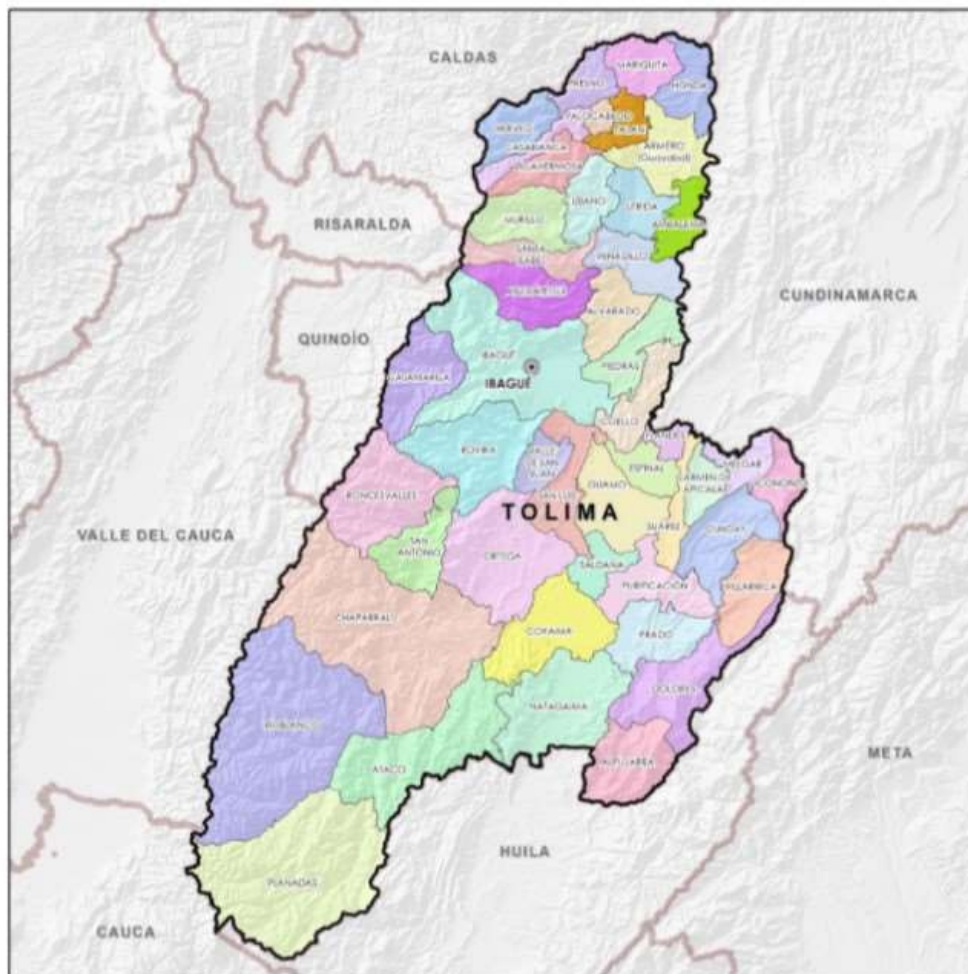

1.2. Indicadores de superficie y población² Tolima

Superficie en km ² :	23.562	Número de municipios:	47
Población Total:	1.374.384	Hab/km ²	58,3
Población en cabeceras:	945.672	% Población cabeceras:	68,8
Población resto (rural):	428.712	% Población resto:	31,2

Población por pertenencia étnico-racial (proyección 2023)

Población indígena:	53.037	% Población indígena:	3,9
Gitano(a) o Rrom:	177	% Gitano(a) o Rrom:	0,0
Raizal Arch. San Andrés:	67	% Raizal del Arch. de San Andrés:	0,0
Palenquero(a) de San Basilio:	40	% Palenquero(a) de San Basilio:	0,0
Negro(a), mulato(a), afro:	5.751	% Negro(a), mulato(a), afro:	0,4

Población Campesina³

Personas de 15 años y más que se identifican como campesinos (año 2021):	379.160
--	---------

A partir de las proyecciones 2023 de población del Censo Nacional de Población y Vivienda (CNV 2018), se estima que la población de Tolima en el año 2023 es de 1.374.834 personas, la población indígena es de 53.037 personas, la población negra, mulata, afros es de 5.751 personas y la población de 15 años y más que se identifica subjetivamente como campesinos es de 379.160 personas.

² Proyecciones 2023 Censo Nacional de Población y Vivienda (CNPV 2018)

³ Fuente: DANE - Encuesta Nacional de Calidad de Vida para población campesina 2021

1.3. Condiciones de Calidad de Vida en Tolima

Servicios públicos

Gráfico 1. Porcentaje de hogares con accesos a servicios públicos

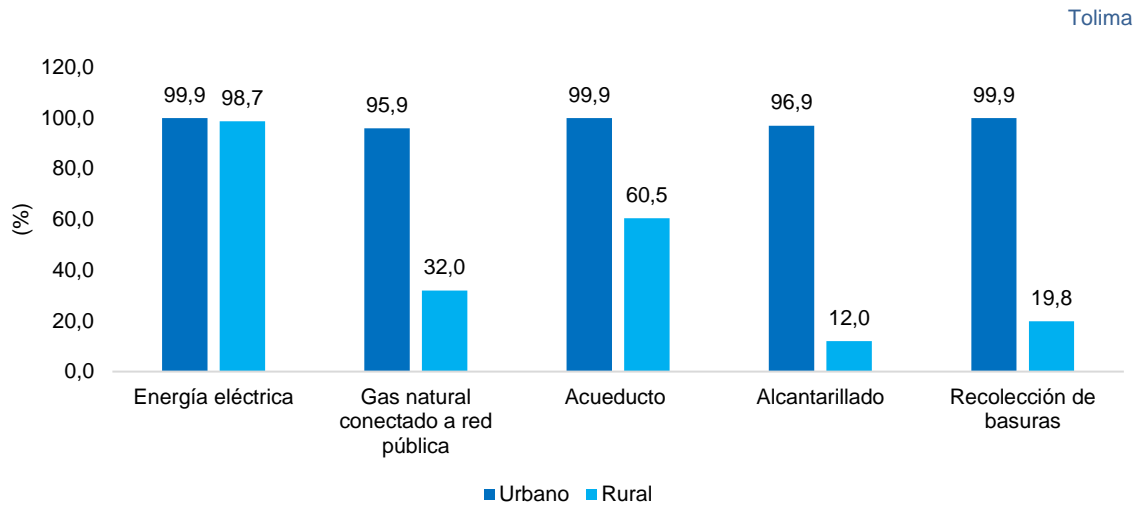

Fuente: DANE - Encuesta Nacional de Calidad de Vida 2022

Del total de hogares del departamento de Tolima en el sector rural en el año 2022:

- El 98,7% tuvo acceso a energía eléctrica
- El 32,0% a gas natural
- El 60,5% a acueducto
- El 12,0% a alcantarillado
- El 19,8% a recolección de basuras

Acceso al Sistema General de Seguridad Social en Salud

Gráfico 2. Porcentaje de población con acceso al Sistema General de Seguridad Social en Salud

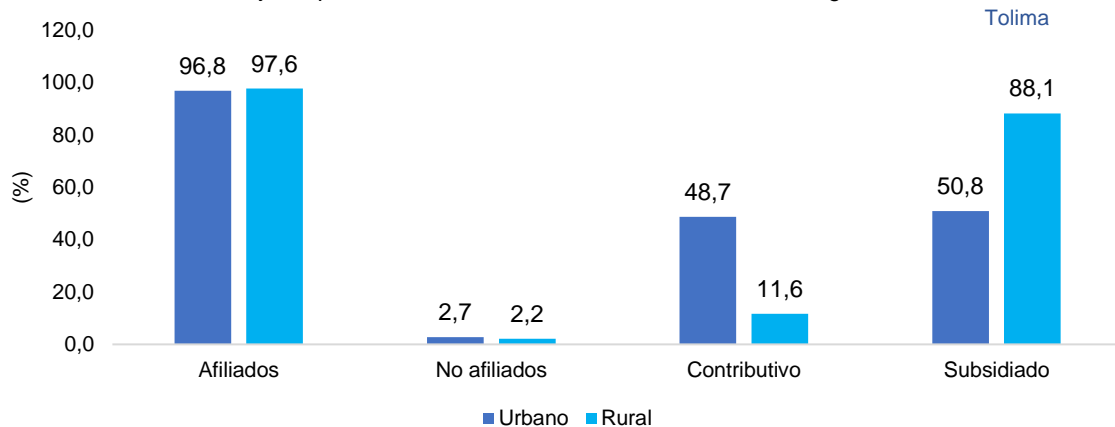

Fuente: DANE - Encuesta Nacional de Calidad de Vida 2022

Del total de personas del departamento de Tolima residentes en el sector rural en el año 2022:

- El 97,6% estuvo afiliado al Sistema General de Seguridad Social en Salud
- El 2,2% no estuvo afiliado al Sistema General de Seguridad Social en Salud
- El 11,6% pertenecía al régimen contributivo mientras que
- El 8,1% pertenecía al régimen subsidiado.

Educación

Gráfico 3. Promedio de años de educación de las personas de 5 años y más por grupos de edad (5 a 19, 20 a 34, 35 y más)

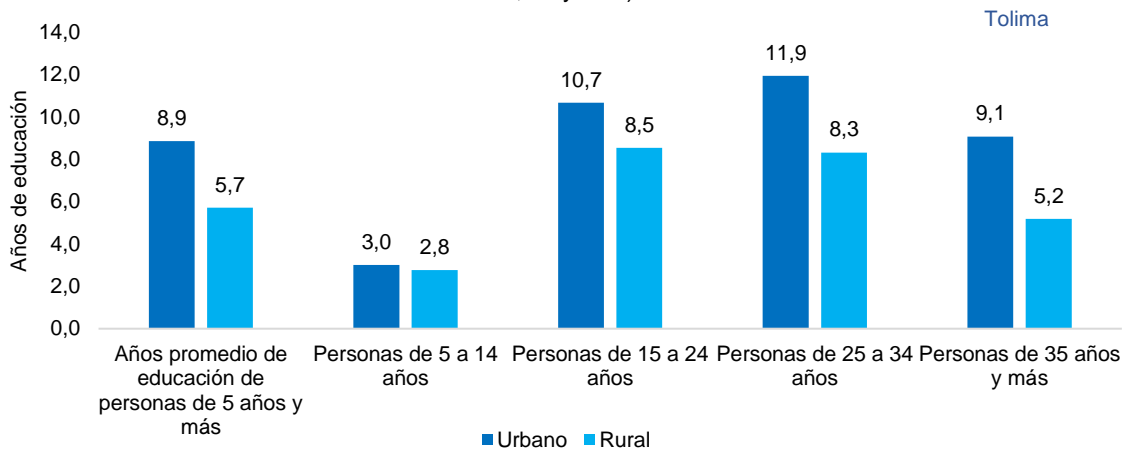

Fuente: DANE - Encuesta Nacional de Calidad de Vida 2022

En Tolima durante el año 2022, las personas de 5 años y más en el sector rural tuvieron en promedio 5,7 años de educación. Por grupos de edades los siguientes son los promedios de años de educación:

- De 5 a 14 años tuvieron un promedio de 2,8 años de educación
- De 15 a 24 años tuvieron un promedio de 8,5 años de educación
- De 25 a 34 años tuvieron un promedio de 8,3 años de educación
- De 35 años y más tuvieron un promedio de 5,2 años de educación

Gráfico 4. Porcentaje de asistencia escolar de las personas de 6 a 21 años por grupos de edad

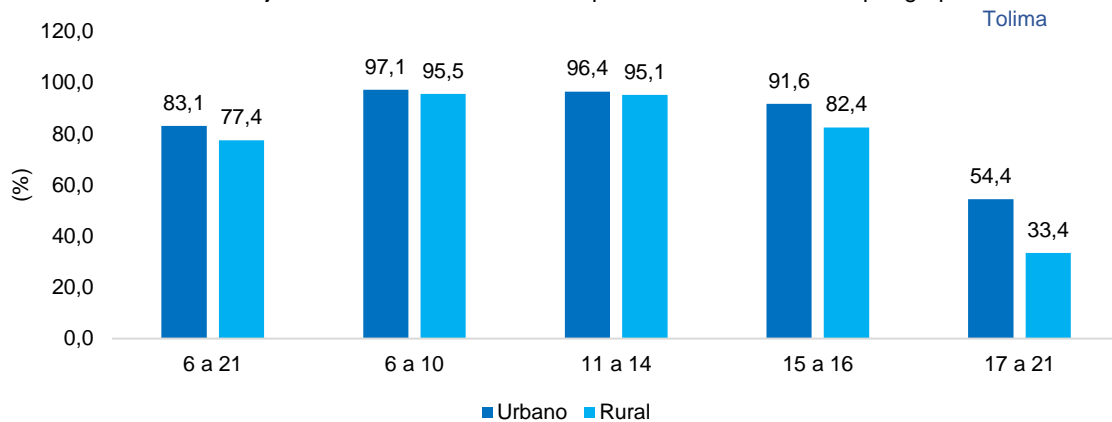

Fuente: DANE - Encuesta Nacional de Calidad de Vida 2022

En el año 2022 de las personas del sector rural en Tolima entre 6 y 21 años, el 77,4% tuvo asistencia escolar. Por grupos de edades los siguientes son los porcentajes de asistencia:

- Entre 6 y 10 años el 95,5% tuvo asistencia escolar
- Entre 11 y 14 años el 95,1% tuvo asistencia escolar
- Entre 15 y 16 el 82,4% tuvo asistencia escolar
- Entre 17 y 21 el 33,4% tuvo asistencia escolar

1.4. Índice de pobreza multidimensional⁴

Gráfico 5. Incidencia de la pobreza multidimensional en Tolima 2021-2022

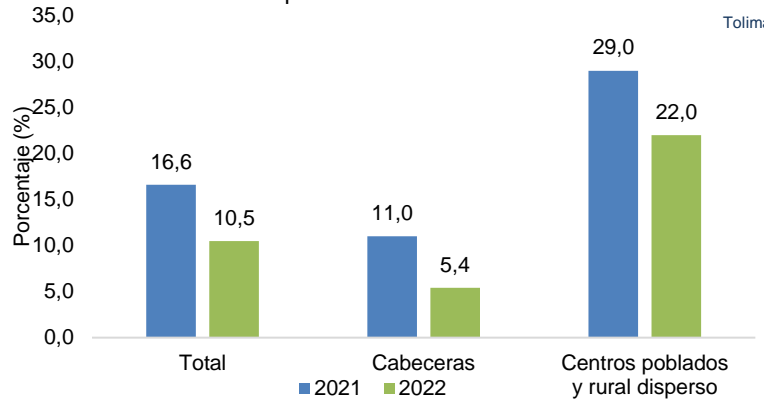

Fuente: DANE - Encuesta Nacional de Calidad de Vida

En 2022 en Tolima el 10,5% de la población se encontraba en condición de pobreza multidimensional, mientras que en las cabeceras lo estaba el 5,4% y en la zona rural se encontraba en esta condición el 22,0%, disminuyendo ésta última su incidencia en 7,0 puntos porcentuales en comparación con el año 2021 (29,0%).

Cuadro 1. Privaciones por hogar según variable 2022

Variable	Total	Cabeceras	Centros poblados y rural disperso
Trabajo informal	79,7	73,8	94,2
Bajo logro educativo	49,0	37,5	76,9
Sin acceso a fuente de agua mejorada	13,9	0,1	47,7
Rezago escolar	21,6	20,2	24,9
Inadecuada eliminación de excretas	6,4	3,1	14,5
Desempleo de larga duración	16,5	17,8	13,2
Material inadecuado de pisos	4,2	0,9	12,2
Analfabetismo	6,0	4,2	10,5
Hacinamiento crítico	4,7	4,3	5,8
Sin aseguramiento en salud	5,4	5,7	4,7
Barreras a servicios para cuidado de la primera infancia	5,0	5,3	4,3
Inasistencia escolar	2,1	1,4	3,7
Trabajo infantil	1,4	1,0	2,2
Barreras de acceso a servicios de salud	0,8	0,4	1,7
Material inadecuado de paredes exteriores	1,3	1,2	1,6

Fuente: DANE - Encuesta Nacional de Calidad de Vida

Según las dimensiones de la pobreza multidimensional, en Tolima en el área rural el 94,2% de los ocupados de los hogares trabajaban informalmente, el 76,9% de los hogares rurales presentaban bajo logro educativo y el 47,7% de los hogares no tuvo acceso a fuente de agua mejorada.

⁴ El Índice de Pobreza Multidimensional - IPM, desarrollado por el Oxford Poverty & Human Development Initiative (OPHI), se define como un indicador que refleja el grado de privación de las personas en un conjunto de dimensiones que son: Condiciones educativas del hogar, Condiciones de la niñez y juventud, Trabajo, Salud, Acceso a servicios públicos domiciliarios y condiciones de la vivienda.

1.5. Principales actividades económicas en Tolima

Gráfico 6. Participación por actividad económica en el valor agregado bruto de Tolima en 2022



Fuente: DANE

En el año 2022 las principales actividades económicas del departamento de Tolima y su participación en el valor agregado fueron la agricultura, ganadería, caza, silvicultura y pesca con el 22,9%, el comercio con el 19,9%, la administración pública y defensa con el 17,1%, las industrias manufactureras con el 9,3% y la construcción que participó con el 6,2% dentro del valor agregado bruto del departamento.

Gráfico 7. Variación valor agregado agricultura, ganadería, caza, silvicultura y pesca y PIB Tolima 2011-2022

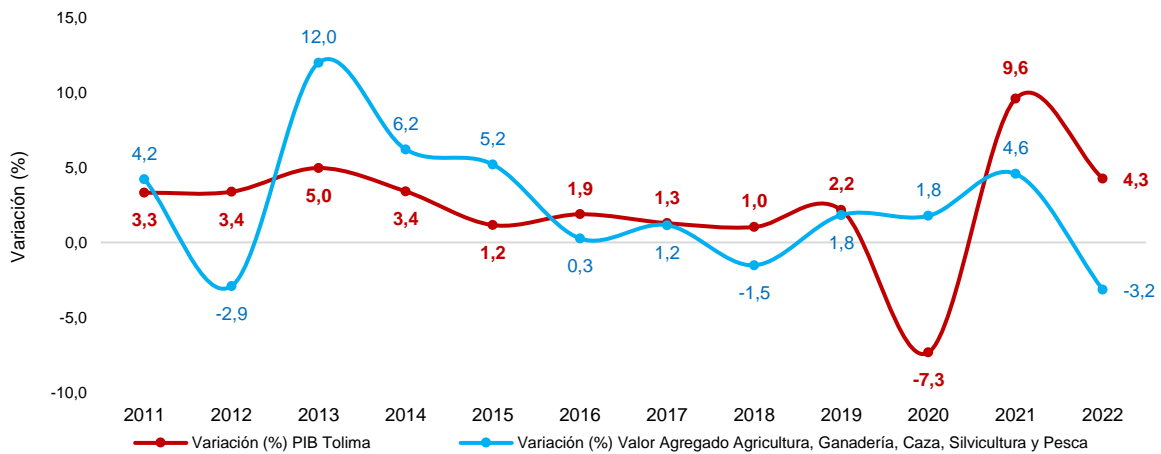

Fuente: DANE

En el año 2022 el departamento de Tolima presentó un crecimiento anual de 4,3% en su Producto Interno Bruto, mientras que el valor agregado de la agricultura, ganadería, caza, silvicultura y pesca del departamento presentó una disminución de 3,2% con respecto al año 2021.

1.6. Tasa de desempleo y población ocupada departamento de Tolima

Gráfico 8. Tasa de desempleo y población ocupada de Tolima 2015-2022

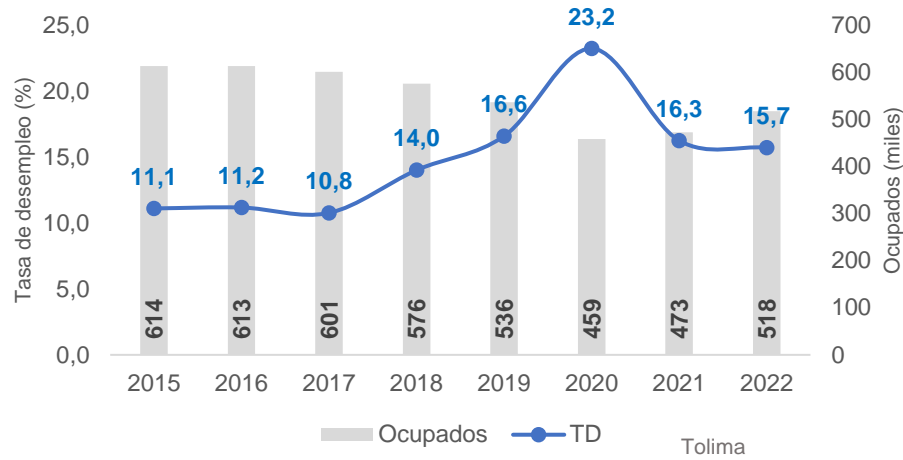

Fuente: DANE – Gran Encuesta Integrada de Hogares

En el año 2022 la tasa de desempleo del departamento de Tolima fue de 15,7%, cifra inferior en 0,6 puntos porcentuales en comparación con el año 2021 (16,3%). Por su parte la población ocupada del departamento en el año 2022 fue de 518 mil personas, lo que representó un aumento de 45 mil ocupados en comparación con el año anterior.

1.7. Frontera agrícola y aptitud de actividades agropecuarias en Tolima

El departamento de Tolima posee un área dentro de la frontera agrícola de 1.457.474 hectáreas, correspondiente al 60,4% de la extensión del departamento. El 20,5% de su área son bosques naturales y áreas no agropecuarias y el 19,1% corresponde a exclusiones legales.

Cuadro 2. Área dentro de la frontera agrícola

Categoría	Hectáreas	Participación (%)
Frontera agrícola nacional	1.457.474	60,4
Bosques naturales y áreas no agropecuarias	495.357	20,5
Exclusiones legales	462.189	19,1

Fuente: SIPRA-UPRA

En el siguiente cuadro se presentan en hectáreas las aptitudes alta, media, baja y total para las actividades agropecuarias en el departamento de Tolima. Estas aptitudes definen las zonas aptas para el desarrollo de los distintos cultivos y actividades agropecuarias en que se puede utilizar el suelo del departamento desde el punto de vista físico, socio ecosistémico y socioeconómico.

Cuadro 3. Áreas con aptitud para actividades agropecuarias en Tolima

Actividad	Aptitud alta (ha)	Aptitud media (ha)	Aptitud baja (ha)	Aptitud total (ha)
Café	310.971	96.499	100.503	507.973
Aguacate Hass	28.510	54.446	91.223	174.179
Ají tabasco	298.590	168.865	115.479	582.934
Algodón. Semestre I	236.595	48.744	4.850	290.189
Algodón. Semestre II	-	-	-	-
Arroz	25.808	44.995	31.700	102.504
Banano	33.410	77.829	178.965	290.205
Cacao	375.781	238.579	44.429	658.789
Caña panelera	197.025	283.753	346.652	827.430
Carne bovina	379.025	126.302	32.391	537.718
Caucho	262.151	303.976	113.732	679.859
Cebolla de bulbo. Semestre I	169.793	228.074	275.432	673.300
Cebolla de bulbo. Semestre II	219.612	250.791	253.047	723.450
Cerdos en granjas	469.427	749.663	104.206	1.323.296
Fresa	6.382	51.351	90.461	148.195
Leche bovina	197.012	220.921	113.930	531.862
Maíz tecnificado de clima cálido. Semestre I	237.356	184.072	117.316	538.745
Maíz tecnificado de clima cálido. Semestre II	265.119	204.704	70.685	540.508
Mango	213.790	170.065	126.958	510.813
Palma de aceite	254.453	206.848	103.424	564.725
Papa Diacol Capiro. Semestre I	-	646	4.153	4.799
Papa Diacol Capiro. Semestre II	51	687	4.113	4.851
Papa. Semestre I	16.740	32.569	21.049	70.357
Papa. Semestre II	17.241	33.271	19.841	70.353
Papaya	96.922	132.544	161.564	391.030
Pimentón	362.098	222.797	67.830	652.724

Fuente: UPRÁ

1.8. Principales cultivos del departamento de Tolima

A través de las Evaluaciones Agropecuarias Municipales, el departamento de Tolima reportó en el año 2022 un área sembrada en cultivos agrícolas de 378.094 hectáreas, de las cuales se cosecharon 349.472 hectáreas que arrojaron una producción de 1.795.560 toneladas. Los cultivos más importantes en extensión a nivel departamental durante el año 2022 fueron el café (28,3%), el arroz (25,6%), el maíz (12,7%), el plátano (6,6%) y el aguacate (4,8%).

Cuadro 4. Área sembrada (ha), área cosechada (ha), producción (t) y rendimiento (t/ha) principales cultivos agrícolas de Tolima en 2022

CULTIVO	Área Sembrada (ha)	Área Cosechada (ha)	Producción (t)	Rendimiento (t)	Participación (%)
Total	378.094	349.472	1.795.560	5,14	100,0
Café	106.866	90.111	76.414	0,85	28,3
Arroz	96.721	94.571	697.360	7,37	25,6
Maíz	47.989	47.348	222.380	4,70	12,7
Plátano	24.843	22.052	166.081	7,53	6,6
Aguacate	18.316	17.004	123.337	7,25	4,8
Caña Panelera	13.331	12.334	71.545	5,80	3,5
Frijol	12.150	11.656	16.437	1,41	3,2
Cacao	11.598	10.801	6.434	0,60	3,1
Limón	8.921	8.210	77.393	9,43	2,4
Mango	6.522	6.450	44.078	6,83	1,7
Banano	5.626	5.389	47.901	8,89	1,5
Otros Cultivos	25.212	23.547	246.199	10,46	6,7

Fuente: Evaluaciones Agropecuarias Municipales 2022. UPRÁ

1.9. Ganadería en Tolima

Cuadro 5. Inventario principales especies ganaderas de Tolima en 2023

Especie	Inventario Departamento	Inventario Nacional	Participación en el País (%)
Bovinos	808.036	29.642.539	2,7
Porcinos	168.587	9.658.204	1,7
Equinos	92.730	1.575.512	5,9
Ovinos	31.022	1.819.247	1,7
Caprinos	3.316	1.155.721	0,3
Bufalinos	2.499	485.141	0,5

Fuente: Instituto Agropecuario Colombiano - ICA

Tolima participa en 2023 en las ganaderías bovina, porcina y equina con el 2,7%, 1,7% y 5,9% respectivamente en el total de los inventarios nacionales de estas especies.

1.10. Exportaciones agropecuarias y agroindustriales Tolima

Cuadro 6. Exportaciones de productos agropecuarios y agroindustriales en valor y volumen originadas desde el departamento de Tolima. Enero-julio (2023/2022)

Producto	Valor (USD miles)			Volumen (toneladas)		
	2022	2023	Variación (%)	2022	2023	Variación (%)
Extractos, esenc. y concentrados café	36.784	35.519	-3,4	1.719	1.498	-12,8
Gallos y gallinas	4.086	5.109	25,0	32	45,34	41,2
Plantas aromáticas y medicinales	1.369	1.608	17,5	423	536	26,8
Café	6.922	1.559	-77,5	1.032	248	-76,0
Lima Tahití	1.417	335	-76,4	920	246	-73,3
Demás productos	2.157	1.051	-51,3	1.092	339	-68,9
Total departamento	52.735	45.181	-14,3	5.217	2.913	-44,2

Fuente: DIAN-DANE. OMC + Pesca

Entre enero y julio de 2023 desde el departamento de Tolima se registraron exportaciones de productos agropecuarios y agroindustriales por valor de USD 45,2 millones equivalentes a un volumen de 2.913 toneladas, destacándose las exportaciones en valor de extractos, esencias y concentrados de café con USD 35,5 millones, gallos y gallinas con USD 5,1 millones, plantas aromáticas y medicinales con USD 1,6 millones y café con USD 1,6 millones.

2. Información principales programas

2.1. Formalización de Tierras (enero de 2017 – mayo de 2023)

Entre enero de 2017 y mayo de 2023 se adjudicaron y formalización en el país 84.338 predios (títulos) con una extensión de 3.149.324 hectáreas, beneficiando a 120.055 familias campesinas y étnicas y a 113.036 mujeres. En el país se han entregado 32.287 hectáreas del Fondo de Tierras.

En Tolima se adjudicaron y formalizaron 2.428 predios (títulos)* con una extensión de 10.600 hectáreas, beneficiando 3.155 familias campesinas y étnicas y a 3.246 mujeres. En el departamento se han entregado 1.298 hectáreas del Fondo de Tierras.

ANT-Formalización de tierras (enero de 2017 a mayo de 2023)

Parámetro	País	Tolima
N.º de títulos formalizados*	84.338	2.428
Familias beneficiadas*	120.055	3.155
Área formalizada en hectáreas*	3.149.324	10.600
Área entregada de Fondo de Tierras	32.287	1.298
Mujeres beneficiadas	113.036	3.246

*El total de títulos, familias y extensión es la suma de la intervención a familias campesinas y étnicas

2.2. Restitución de Tierras (enero 2018 – julio de 2023)

Durante el periodo de gobierno (agosto/22-julio/23) se ha expedido en la ruta individual, orden de restitución y/o compensación por 27.193 hectáreas correspondientes a 1.167 predios, beneficiando a 3.911 personas de las cuales 1.974 fueron mujeres (50,5%) y se han beneficiado 608 familias con proyectos productivos con una inversión de \$25.358 millones. Durante este periodo se atendió con subsidio de vivienda a 914 familias. En la ruta étnica se restituyeron 1.658 hectáreas beneficiando a 1.364 personas.

En Tolima, durante este periodo se ha expedido en la ruta individual, orden de restitución y/o compensación por 1.813 hectáreas correspondientes a 104 predios, beneficiando a 331 personas de las cuales 161 fueron mujeres (48,6%) y se han beneficiado 36 familias con proyectos productivos con una inversión de \$1.523 millones. Durante este periodo se atendió con subsidio de vivienda a 38 familias.

URT-Restitución de tierras (agosto de 2022 a julio de 2023)

Intervención	País	Tolima
Predios identificados en sentencia con orden de restitución y/o compensación	1.167	104
Hectáreas con orden de restitución y/o comp. identificadas en sentencia	27.193	1.813
Personas beneficiadas en sentencia	3.911	331
Número de mujeres beneficiadas en sentencia ruta individual	1.974	161
Mujeres beneficiadas en sentencia ruta individual (%)	50,5	48,6
Familias beneficiadas con proyectos productivos	608	36
Inversión familias beneficiadas con proyectos productivos (\$ millones)	25.358	1.523
Familias con atención de subsidio de vivienda	914	38
Hectáreas con orden de restitución en fallo de restitución - ruta étnica	1.658	-
No. de personas beneficiadas en sentencia -ruta étnica	1.364	-

2.3. Extensión Agropecuaria

Entre los años 2020 y 2022 en el departamento de Tolima se atendió a 5.158 usuarios con el servicio público de extensión agropecuaria, con una inversión de \$2.973 millones.

Servicio Público de Extensión Agropecuaria Tolima (2019-2022)

Año	Productores	Inversión (\$ millones)
2019	-	-
2020	3.000	2.256
2021	1.419	123
2022	739	594
Total	5.158	2.973

2.4. Financiamiento

Crédito de Fomento Agropecuario-CFA. Entre enero de 2022 y agosto de 2023, el país registró 853.298 operaciones de crédito por valor de \$44,1 billones. En el número de operaciones el 84,7% fue dirigido a pequeños productores.

El departamento de Tolima durante este periodo registró 49.850 operaciones de crédito por valor de \$1,36 billones. A pequeños productores fue dirigido el 84,5% de las operaciones.

CFA (enero/22-agosto/23). País y Tolima

CFA	País	Tolima
Operaciones	853.298	49.850
Valor crédito (millones)	\$ 44.107.908	\$ 1.359.282
Participación por tipo de productor en el número de operaciones (%)		
Tipo de productor	País	Tolima
Pequeños	84,7	84,5
Medianos	11,8	13,5
Grandes	3,5	2,0
Participación por tipo de productor en el valor del crédito (%)		
Tipo de productor	País	Tolima
Pequeños	16,3	29,4
Medianos	16,7	29,9
Grandes	66,9	40,8

Líneas Especiales de Crédito – LEC. Entre enero de 2022 y agosto de 2023 se otorgaron 120.533 créditos con tasas subsidiadas a través de las Líneas Especiales de Crédito (LEC) beneficiando en 93,2% a productores pequeños. El valor total de créditos fue de \$2,4 billones, con un valor de subsidio de \$240.373 millones que apalancó inversiones por valor de \$3,3 billones.

El departamento de Tolima durante este periodo registró 8.643 operaciones LEC beneficiando en 91,4% a pequeños productores. El valor total de créditos fue de \$171.153 millones, con un valor de subsidio de \$16.460 millones que apalancó inversiones por valor de \$211.034 millones.

LEC (enero/22-agosto/23). País y Tolima

LEC	País	Tolima
Operaciones	120.533	8.643
Crédito (millones)	\$ 2.444.619	\$ 171.153
Subsidio (millones)	\$ 240.373	\$ 16.460
Inversión (millones)	\$ 3.301.068	\$ 211.034
Participación por tipo de productor en el número de operaciones (%)		
Tipo de productor	País	Tolima
Pequeños	93,2	91,4
Medianos	6,6	8,4
Grandes	0,2	0,3
Participación por tipo de productor en el valor del crédito (%)		
Tipo de productor	País	Tolima
Pequeños	62,4	56,5
Medianos	33,5	39,2
Grandes	4,1	4,3

Incentivo al Seguro Agropecuario – ISA. Entre enero de 2022 y julio de 2023, en el país el incentivo brindado al seguro agropecuario ascendió a los \$168.106 millones, con los que se jalonó el aseguramiento de 2.617.831 unidades por un valor asegurado de \$2,7 billones y un subsidio a la prima de \$220.087 millones.

En Tolima el incentivo brindado al seguro agropecuario ascendió a los \$2.340 millones, con los que se jalonó el aseguramiento de 144.129 unidades por un valor asegurado de \$24.711 millones y un subsidio a la prima de \$2.658 millones.

Incentivo al Seguro Agropecuario-ISA. País y Tolima. Enero/22-julio/23

ISA	Nacional	Tolima
Valor del incentivo (millones)	\$ 168.106	\$ 2.340
Valor asegurado (millones)	\$ 2.687.604	\$ 24.711
Valor prima (millones)	\$ 220.087	\$ 2.658
Unidades aseguradas	2.617.831	144.129
Unidades aseguradas por tipo de actividad		
Acuicultura	3.645	237
Agrícola	332.199	3.149
Avícola	2.211.750	140.100
Multi actividad	18.635	450
Pecuario	51.602	193

2.5. Alianzas Productivas

Durante las fases del proyecto Alianzas Productivas 2016-2018 y 2020 a 2022 se realizaron en Tolima 74 Alianzas Productivas, que beneficiaron a 3.331 productores con un valor de cofinanciación de \$19.076 millones.

Alianzas Productivas 2016-2022

Fase	Alianzas	Beneficiarios	Valor cofinanciación (\$millones)
2016-2018	34	1.788	11.461
2020	7	280	1.396
2021	23	878	4.293
2022	10	385	1.925
Total	74	3.331	19.076

2.6. El Campo Emprende

Durante las convocatorias 2018-2020 se realizaron en Tolima 110 proyectos productivos que beneficiaron a 1.357 familias con una inversión de \$3.170 millones.

El Campo Emprende Tolima 2018-2022

Convocatoria	Familias	Proyectos productivos	Inversión (millones \$)
2018-2019	856	69	2.760
2020	501	41	410
2021	-	-	-
2022	-	-	-
Total	1.357	110	3.170

2.7. Proyectos integrales de Desarrollo Agropecuario y Rural (PIDAR)

Entre 2017 y 2022 la ADR cofinanció en el departamento de Tolima un total de 19 PIDAR, logrando beneficiar a 1.961 productores con un valor de cofinanciación de \$20.336 millones de pesos.

PIDAR Tolima 2017-2022

Año	PIDAR cofinanciados ADR	Total beneficiarios	Cofinanciación ADR (\$ Millones)	Valor proyectos (\$ Millones)	Hectáreas (ha)
2017	4	287	1.142	1.914	284
2018	4	354	1.799	6.405	798
2019	-	-	-	-	-
2020	1	112	3.839	5.227	3.542
2021	4	301	9.709	11.998	2.828
2022	6	907	3.846	4.886	199
Total	19	1.961	20.336	30.429	7.650

2.8. Distritos de Riego

El departamento de Tolima registró a 2022 una extensión de 60.471 hectáreas en distritos de riego, de las cuales 58.761 se encontraban en operación beneficiando a 5.663 familias productoras.

Parámetro	País	Tolima
Área beneficiada (ha)	324.858	60.471
Área distritos en operación (ha)	297.487	58.761
Área distritos que no están en operación (ha)	27.371	1.710
Número de familias	91.557	6.326
Número de familias beneficiadas de los distritos en operación	79.974	5.663
Número de familias de los distritos que no están en operación	11.583	663