



Risaralda

Documento regional

Jhenifer Mojica Flórez
Ministra de Agricultura y Desarrollo Rural

Tabla de Contenido

1.	Contexto departamental	2
1.1.	Símbolos	2
	Bandera:	2
	Escudo:	2
	Historia:	2
	Fundación:	2
	Gentilicio:	2
	Mapa Risaralda	3
1.2.	Indicadores de superficie y población Risaralda	3
1.3.	Condiciones de Calidad de Vida en Risaralda	4
	Servicios públicos	4
	Acceso al Sistema General de Seguridad Social en Salud	4
	Educación	5
1.4.	Índice de pobreza multidimensional	6
1.5.	Principales actividades económicas en Risaralda	7
1.6.	Tasa de desempleo y población ocupada departamento de Risaralda	8
1.7.	Frontera agrícola y aptitud de actividades agropecuarias en Risaralda	8
1.8.	Principales cultivos del departamento de Risaralda	9
1.9.	Ganadería en Risaralda	10
1.10.	Exportaciones agropecuarias y agroindustriales Risaralda	10
2.	Información principales programas	10
2.1.	Formalización de Tierras (enero de 2017 – mayo de 2023)	10
2.2.	Restitución de Tierras (enero 2018 – julio de 2023)	11
2.3.	Extensión Agropecuaria	11
2.4.	Financiamiento	11
	Crédito de Fomento Agropecuario-CFA	11
	Líneas Especiales de Crédito – LEC	12
	Incentivo al Seguro Agropecuario – ISA	12
2.5.	Alianzas Productivas	13
2.6.	Proyectos integrales de Desarrollo Agropecuario y Rural (PIDAR)	13
2.7.	Distritos de Riego	13

1. Contexto departamental

1.1. Símbolos

Bandera:



Escudo:



Historia:

Antes de la conquista el territorio estaba habitado por los quimbayas, gorriones y caramantas. El primer conquistador en llegar al territorio fue Sebastián de Belalcázar en 1537, Posteriormente llegó una expedición a cargo de Juan de Vadillo. A la cabeza de algunos españoles se fundaron algunos pueblos, sin embargo la disminución de la población indígena y el poco interés de los europeos por estas tierras hizo que permanecieran abandonadas hasta mediados del siglo XIX, cuando la colonización antioqueña trajo el cultivo del café. Durante la colonia y primeros años de la República, la región estuvo sujeta a la provincia de Popayán, en 1821 hizo parte del departamento del Cauca; desde 1857 formó parte del Estado Soberano del Cauca. En 1905 fue anexado al departamento de Caldas y en 1966 fue creado como departamento independiente con capital en Pereira¹.

Fundación:

01 de febrero de 1966

Gentilicio:

Risaraldeño/ña, risaraldense, risaraldita

¹ Fuente: <https://www.todacolombia.com/departamentos-de-colombia/risaralda/historia.html>.

Mapa Risaralda

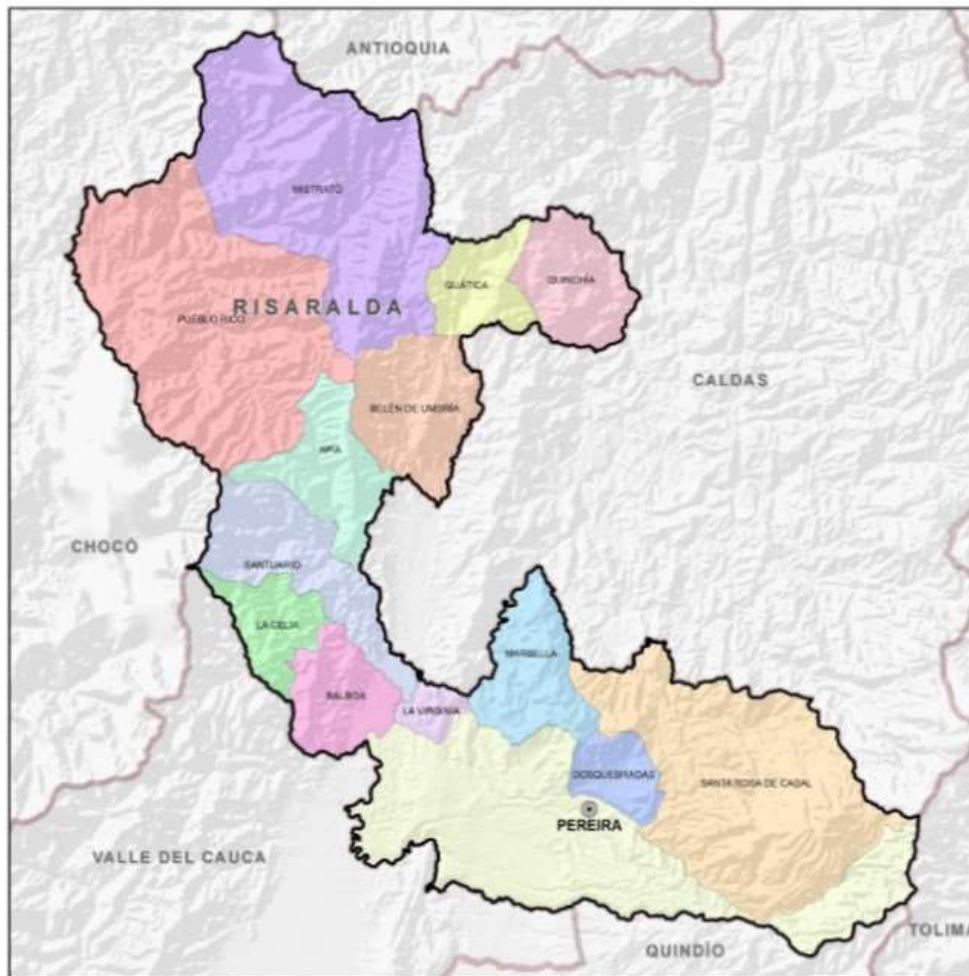

1.2. Indicadores de superficie y población² Risaralda

Superficie en km ² :	4.140	Número de municipios:	14
Población Total:	972.304	Hab/km ²	234,9
Población en cabeceras:	779.222	% Población cabeceras:	80,1
Población resto (rural):	193.082	% Población resto:	19,9

Población por pertenencia étnico-racial (proyección 2023)

Población indígena:	32.746	% Población indígena:	3,4
Gitano(a) o Rrom:	22	% Gitano(a) o Rrom:	0,0
Raizal Arch. San Andrés:	113	% Raizal del Arch. de San Andrés:	0,0
Palenquero(a) de San Basilio:	33	% Palenquero(a) de San Basilio:	0,0
Negro(a), mulato(a), afro:	19.705	% Negro(a), mulato(a), afro:	2,0

Población Campesina³

Personas de 15 años y más que se identifican como campesinos (año 2021):	140.850
--	---------

A partir de las proyecciones 2023 de población del Censo Nacional de Población y Vivienda (CNV 2018), se estima que la población de Risaralda en el año 2023 es de 972.304 personas, la población indígena es de 32.746 personas, la población negra, mulata, afros es de 19.705 personas y la población de 15 años y más que se identifica subjetivamente como campesinos son de 140.850 personas.

² Proyecciones 2023 Censo Nacional de Población y Vivienda (CNPV 2018)

³ Fuente: DANE - Encuesta Nacional de Calidad de Vida para población campesina 2021

1.3. Condiciones de Calidad de Vida en Risaralda

Servicios públicos

Gráfico 1. Porcentaje de hogares con accesos a servicios públicos

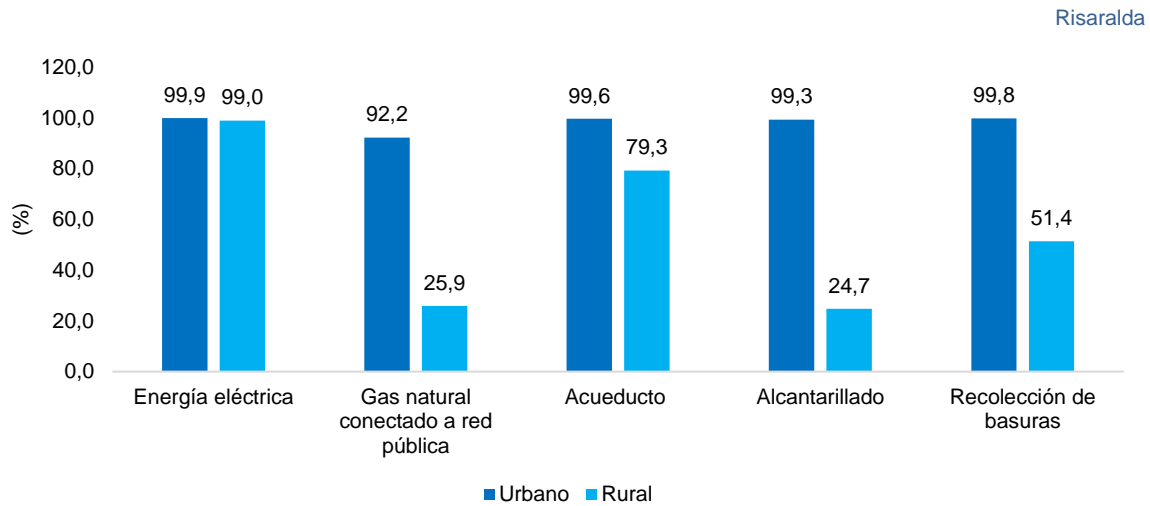

Fuente: DANE - Encuesta Nacional de Calidad de Vida 2022

Del total de hogares del departamento de Risaralda en el sector rural en el año 2022:

- El 99,0% tuvo acceso a energía eléctrica
- El 25,9% a gas natural
- El 79,3% a acueducto
- El 24,7% a alcantarillado
- El 51,4% a recolección de basuras

Acceso al Sistema General de Seguridad Social en Salud

Gráfico 2. Porcentaje de población con acceso al Sistema General de Seguridad Social en Salud

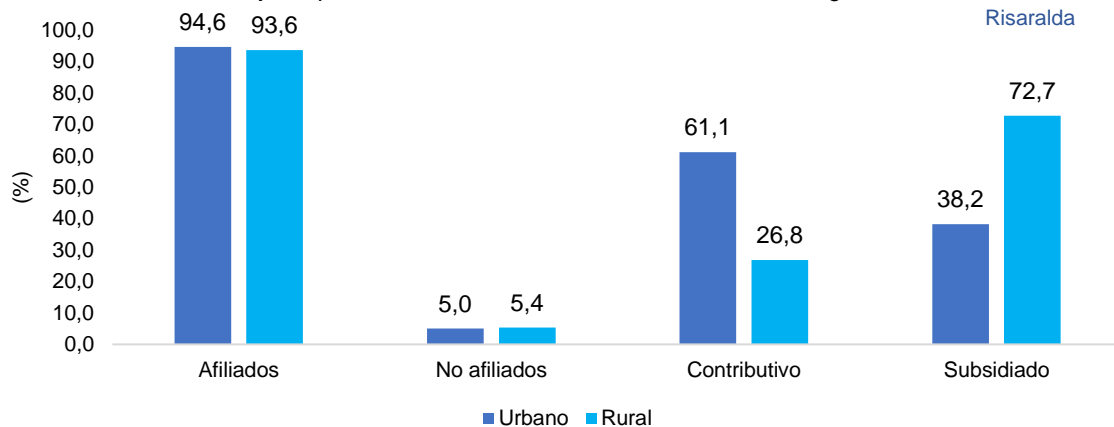

Fuente: DANE - Encuesta Nacional de Calidad de Vida 2022

Del total de personas del departamento de Risaralda residentes en el sector rural en el año 2022:

- El 93,6% estuvo afiliado al Sistema General de Seguridad Social en Salud
- El 5,4% no estuvo afiliado al Sistema General de Seguridad Social en Salud
- El 26,8% pertenecía al régimen contributivo mientras que
- El 72,7% pertenecía al régimen subsidiado.

Educación

Gráfico 3. Promedio de años de educación de las personas de 5 años y más por grupos de edad (5 a 19, 20 a 34, 35 y más)

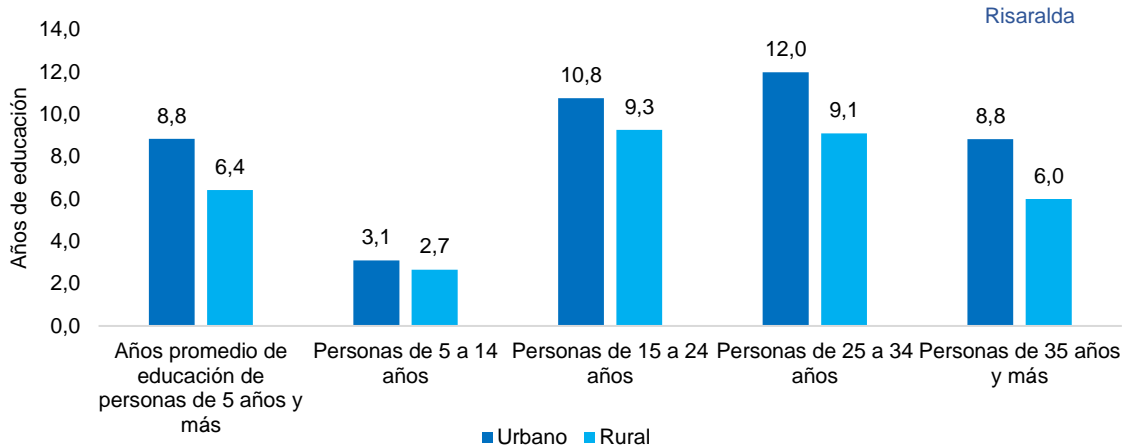

Fuente: DANE - Encuesta Nacional de Calidad de Vida 2022

En Risaralda durante el año 2022, las personas de 5 años y más en el sector rural tuvieron en promedio 6,4 años de educación. Por grupos de edades los siguientes son los promedios de años de educación:

- De 5 a 14 años tuvieron un promedio de 2,7 años de educación
- De 15 a 24 años tuvieron un promedio de 9,3 años de educación
- De 25 a 34 años tuvieron un promedio de 9,1 años de educación
- De 35 años y más tuvieron un promedio de 6,0 años de educación

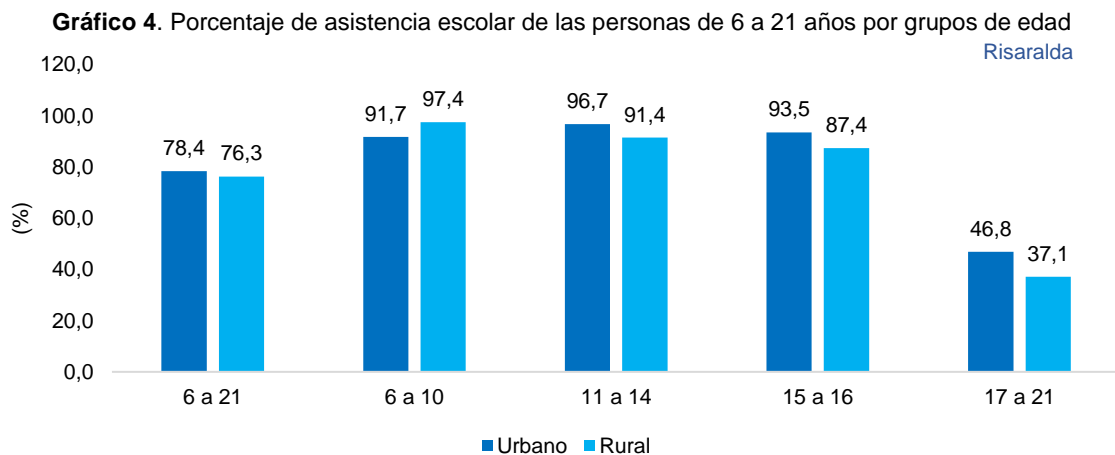

Fuente: DANE - Encuesta Nacional de Calidad de Vida 2022

En el año 2022 de las personas del sector rural en Risaralda entre 6 y 21 años, el 76,3% tuvo asistencia escolar. Por grupos de edades los siguientes son los porcentajes de asistencia:

- Entre 6 y 10 años el 97,4% tuvo asistencia escolar
- Entre 11 y 14 años el 91,4% tuvo asistencia escolar
- Entre 15 y 16 el 87,4% tuvo asistencia escolar
- Entre 17 y 21 el 37,1% tuvo asistencia escolar

1.4. Índice de pobreza multidimensional⁴

Gráfico 5. Incidencia de la pobreza multidimensional en Risaralda 2021-2022

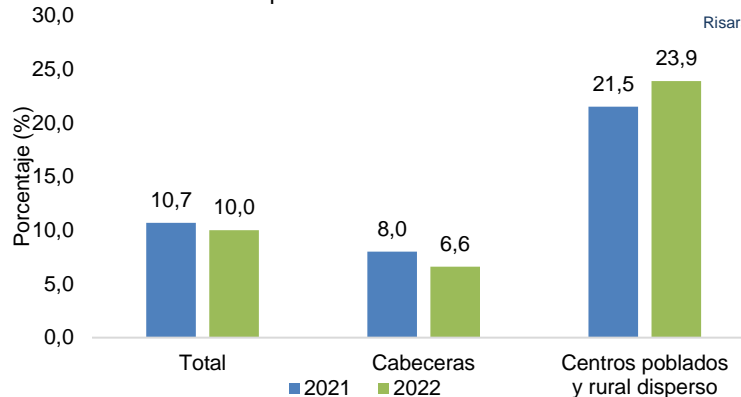

Fuente: DANE - Encuesta Nacional de Calidad de Vida

En 2022 en Risaralda el 10,0% de la población se encontraba en condición de pobreza multidimensional, mientras que en las cabeceras lo estaba el 6,6% y en la zona rural se encontraba en esta condición el 23,9%, aumentando esta última su incidencia en 2,4 puntos porcentuales en comparación con el año 2021 (21,5%).

Cuadro 1. Privaciones por hogar según variable 2022

Variable	Total	Cabeceras	Centros poblados y rural disperso
Trabajo informal	71,0	67,9	85,3
Bajo logro educativo	43,5	37,9	69,1
Sin acceso a fuente de agua mejorada	5,7	0,4	30,2
Rezago escolar	19,1	17,4	26,7
Inadecuada eliminación de excretas	4,4	0,7	21,5
Analfabetismo	7,1	5,2	15,7
Desempleo de larga duración	16,1	16,7	13,4
Sin aseguramiento en salud	9,3	9,1	10,3
Barreras a servicios para cuidado de la primera infancia	4,9	4,5	6,6
Barreras de acceso a servicios de salud	2,7	2,2	5,4
Hacinamiento crítico	3,2	3,1	3,7
Material inadecuado de paredes exteriores	1,6	1,2	3,5
Inasistencia escolar	1,8	1,5	3,4
Trabajo infantil	0,9	0,5	2,7
Material inadecuado de pisos	0,4	0,1	1,5

Fuente: DANE - Encuesta Nacional de Calidad de Vida

Según las dimensiones de la pobreza multidimensional, en Risaralda en el área rural el 85,3% de los ocupados de los hogares trabajaban informalmente, el 69,1% de los hogares rurales presentaban bajo logro educativo y el 30,2% de los hogares no tuvo acceso a fuente de agua mejorada.

⁴ El Índice de Pobreza Multidimensional - IPM, desarrollado por el Oxford Poverty & Human Development Initiative (OPHI), se define como un indicador que refleja el grado de privación de las personas en un conjunto de dimensiones que son: Condiciones educativas del hogar, Condiciones de la niñez y juventud, Trabajo, Salud, Acceso a servicios públicos domiciliarios y condiciones de la vivienda.

1.5. Principales actividades económicas en Risaralda

Gráfico 6. Participación por actividad económica en el valor agregado bruto de Risaralda en 2022



Fuente: DANE

En el año 2022 las principales actividades económicas del departamento de Risaralda y su participación en el valor agregado fueron el comercio con el 24,3%, la administración pública y defensa con el 16,4%, las industrias manufactureras con el 14,6%, la agricultura, ganadería, caza, silvicultura y pesca con el 10,0% y las actividades profesionales, científicas y técnicas que participaron con el 8,5% dentro del valor agregado bruto del departamento.

Gráfico 7. Variación valor agregado agricultura, ganadería, caza, silvicultura y pesca y PIB Risaralda 2011-2022

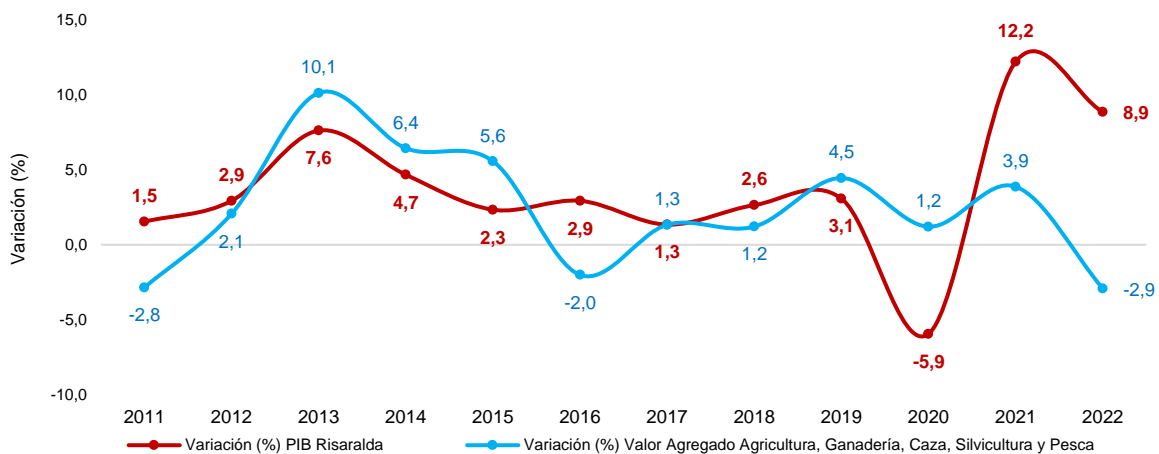

Fuente: DANE

En el año 2022 el departamento de Risaralda presentó un crecimiento anual de 8,9% en su Producto Interno Bruto, mientras que el valor agregado de la agricultura, ganadería, caza, silvicultura y pesca del departamento presentó una disminución de 2,9% con respecto al año 2021.

1.6. Tasa de desempleo y población ocupada departamento de Risaralda

Gráfico 8. Tasa de desempleo y población ocupada de Risaralda 2015-2022

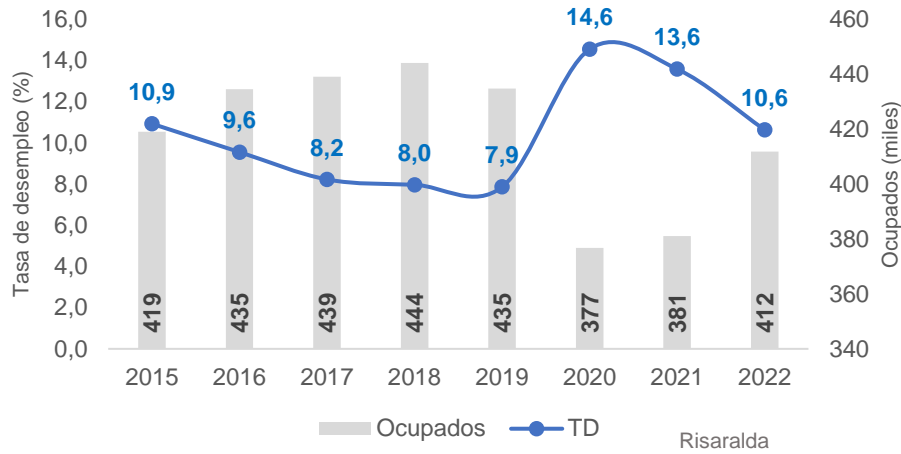

Fuente: DANE – Gran Encuesta Integrada de Hogares

En el año 2022 la tasa de desempleo del departamento de Risaralda fue de 10,6%, cifra inferior en 3,0 puntos porcentuales en comparación con el año 2021 (13,6%). Por su parte la población ocupada del departamento en el año 2022 fue de 412 mil personas, lo que representó un aumento de 31 mil ocupados en comparación con el año anterior.

1.7. Frontera agrícola y aptitud de actividades agropecuarias en Risaralda

El departamento de Risaralda posee un área dentro de la frontera agrícola de 148.196 hectáreas, correspondiente al 41,6% de la extensión del departamento. El 19,3% de su área son bosques naturales y áreas no agropecuarias y el 39,1% corresponde a exclusiones legales.

Cuadro 2. Área dentro de la frontera agrícola

Categoría	Hectáreas	Participación (%)
Frontera agrícola nacional	148.196	41,6
Bosques naturales y áreas no agropecuarias	68.693	19,3
Exclusiones legales	139.146	39,1

Fuente: SIPRA-UPRA

En el siguiente cuadro se presentan en hectáreas las aptitudes alta, media, baja y total para las actividades agropecuarias en el departamento de Risaralda. Estas aptitudes definen las zonas aptas para el desarrollo de los distintos cultivos y actividades agropecuarias en que se puede utilizar el suelo del departamento desde el punto de vista físico, socio ecosistémico y socioeconómico.

Cuadro 3. Áreas con aptitud para actividades agropecuarias en Risaralda

Actividad	Aptitud alta (ha)	Aptitud media (ha)	Aptitud baja (ha)	Aptitud total (ha)
Café	113.136	13.613	7.186	133.935
Aguacate Hass	22.724	31.179	7.346	61.249
Ají tabasco	56.507	50.363	9.404	116.274
Algodón. Semestre I	1.273	3.223	541	5.038
Algodón. Semestre II	-	3.901	1.264	5.166
Arroz	1.005	3.803	1.056	5.864
Banano	4.441	862	234	5.537
Cacao	33.549	44.115	633	78.297
Caña panelera	115.864	2.127	221	118.213
Carne bovina	26.003	28.663	5.447	60.113
Caucho	13.765	41.341	24.046	79.152
Cebolla de bulbo. Semestre I	58.776	64.955	15.010	138.741
Cebolla de bulbo. Semestre II	63.469	62.485	12.709	138.663
Cerdos en granjas	38.695	105.721	7.558	151.974
Fresa	26.471	26.421	4.944	57.835
Leche bovina	56.071	4.699	34	60.804
Maíz tecnificado de clima cálido. Semestre I	33.867	33.614	9.387	76.867
Maíz tecnificado de clima cálido. Semestre II	41.645	28.234	6.761	76.640
Mango	43.139	41.854	21.732	106.724
Palma de aceite	4.804	18.947	1.359	25.109
Papa Diacol Capiro. Semestre I	-	-	135	135
Papa Diacol Capiro. Semestre II	-	-	135	135
Papa. Semestre I	2.536	769	88	3.393
Papa. Semestre II	2.664	686	30	3.380
Papaya	21.497	18.743	20.350	60.590
Pimentón	106.557	27.020	2.220	135.797

Fuente: UPRU

1.8. Principales cultivos del departamento de Risaralda

A través de las Evaluaciones Agropecuarias Municipales, el departamento de Risaralda reportó en el año 2022 un área sembrada en cultivos agrícolas de 80.486 hectáreas, de las cuales se cosecharon 68.931 hectáreas que arrojaron una producción de 620.796 toneladas. Los cultivos más importantes en extensión a nivel departamental durante el año 2022 fueron el café (53,7%), el plátano (21,5%), el aguacate (6,8%), la caña panelera (4,2%) y la caña de azúcar (4,0%).

Cuadro 4. Área sembrada (ha), área cosechada (ha), producción (t) y rendimiento (t/ha) principales cultivos agrícolas de Risaralda en 2022

CULTIVO	Área Sembrada (ha)	Área Cosechada (ha)	Producción (t)	Rendimiento (t)	Participación (%)
Total	80.486	68.931	620.796	9,01	100,0
Café	43.184	33.377	33.388	1,00	53,7
Plátano	17.293	16.965	175.240	10,33	21,5
Aguacate	5.507	4.949	49.415	9,99	6,8
Caña Panelera	3.397	3.180	19.445	6,11	4,2
Caña de Azúcar	3.255	3.006	245.833	81,78	4,0
Cacao	1.956	1.872	937	0,50	2,4
Maíz	1.258	1.257	5.649	4,49	1,6
Naranja	814	773	23.456	30,36	1,0
Banano	590	533	5.523	10,37	0,7
Frijol	299	293	355	1,21	0,4
Mandarina	299	298	8.585	28,78	0,4
Otros Cultivos	2.636	2.427	52.972	21,82	3,3

Fuente: Evaluaciones Agropecuarias Municipales 2022. UPRU

1.9. Ganadería en Risaralda

Cuadro 5. Inventario principales especies ganaderas de Risaralda en 2023

Especie	Inventario Departamento	Inventario Nacional	Participación en el País (%)
Porcinos	214.097	9.658.204	2,2
Bovinos	100.711	29.642.539	0,3
Equinos	12.363	1.575.512	0,8
Bufalinos	782	485.141	0,2
Ovinos	723	1.819.247	0,0
Caprinos	595	1.155.721	0,1

Fuente: Instituto Agropecuario Colombiano - ICA

Risaralda participa en 2023 en las ganaderías porcina, bovina y equina con el 2,2%, 0,3% y 0,8% respectivamente en el total de los inventarios nacionales de estas especies.

1.10. Exportaciones agropecuarias y agroindustriales Risaralda

Cuadro 6. Exportaciones de productos agropecuarios y agroindustriales en valor y volumen originadas desde el departamento de Risaralda. Enero-julio (2023/2022)

Producto	Valor (USD miles)			Volumen (toneladas)		
	2022	2023	Variación (%)	2022	2023	Variación (%)
Aguacate	35.095	42.511	21,1	16.927	24.565	45,1
Café	53.112	34.328	-35,4	8.396	6.409,76	-23,7
Azúcar	16.518	16.456	-0,4	29.938	26.008	-13,1
Hortalizas y frutos conservados	5.679	7.586	33,6	1.345	1.842	36,9
Productos de panadería y pastelería	6.399	6.968	8,9	2.800	2.957	5,6
Demás productos	8.894	11.030	24,0	2.785	3.585	28,7
Total departamento	125.696	118.879	-5,4	62.191	65.367	5,1

Fuente: DIAN-DANE. OMC + Pesca

Entre enero y julio de 2023 desde el departamento de Risaralda se registraron exportaciones de productos agropecuarios y agroindustriales por valor de USD 118,9 millones equivalentes a un volumen de 65.367 toneladas, destacándose las exportaciones de aguacate con USD 42,5 millones, café con USD 34,2 millones, azúcar con USD 16,5 millones y hortalizas y frutos conservados con USD 7,6 millones.

2. Información principales programas

2.1. Formalización de Tierras (enero de 2017 – mayo de 2023)

Entre enero de 2017 y mayo de 2023 se adjudicaron y formalización en el país 84.338 predios (títulos) con una extensión de 3.149.324 hectáreas, beneficiando a 120.055 familias campesinas y étnicas y a 113.036 mujeres. En el país se han entregado 32.287 hectáreas del Fondo de Tierras.

En Risaralda se adjudicaron y formalizaron 1.384 predios (títulos)* con una extensión de 597 hectáreas, beneficiando 1.933 familias campesinas y étnicas y a 2.084 mujeres. En el departamento se han entregado 222 hectáreas del Fondo de Tierras.

ANT-Formalización de tierras (enero de 2017 a mayo de 2023)

Parámetro	País	Risaralda
N.º de títulos formalizados*	84.338	1.384
Familias beneficiadas*	120.055	1.933
Área formalizada en hectáreas*	3.149.324	597
Área entregada de Fondo de Tierras	32.287	222
Mujeres beneficiadas	113.036	2.084

*El total de títulos, familias y extensión es la suma de la intervención a familias campesinas y étnicas

2.2. Restitución de Tierras (enero 2018 – julio de 2023)

Durante el periodo de gobierno (agosto/22-julio/23) se ha expedido en la ruta individual, orden de restitución y/o compensación por 27.193 hectáreas correspondientes a 1.167 predios, beneficiando a 3.911 personas de las cuales 1.974 fueron mujeres (50,5%) y se han beneficiado 608 familias con proyectos productivos con una inversión de \$25.358 millones. Durante este periodo se atendió con subsidio de vivienda a 914 familias. En la ruta étnica se restituyeron 1.658 hectáreas beneficiando a 1.364 personas.

En Risaralda, durante este periodo se ha expedido en la ruta individual, orden de restitución y/o compensación por 318 hectáreas correspondientes a 16 predios, beneficiando a 42 personas de las cuales 22 fueron mujeres (52,4%) y se han beneficiado 7 familias con proyectos productivos con una inversión de \$301 millones. Durante este periodo se atendió con subsidio de vivienda a 6 familias.

URT-Restitución de tierras (agosto de 2022 a julio de 2023)

Intervención	País	Risaralda
Predios identificados en sentencia con orden de restitución y/o compensación	1.167	16
Hectáreas con orden de restitución y/o comp. identificadas en sentencia	27.193	318
Personas beneficiadas en sentencia	3.911	42
Número de mujeres beneficiadas en sentencia ruta individual	1.974	22
Mujeres beneficiadas en sentencia ruta individual (%)	50,5	52,4
Familias beneficiadas con proyectos productivos	608	7
Inversión familias beneficiadas con proyectos productivos (\$ millones)	25.358	301
Familias con atención de subsidio de vivienda	914	6
Hectáreas con orden de restitución en fallo de restitución - ruta étnica	1.658	-
No. de personas beneficiadas en sentencia -ruta étnica	1.364	-

2.3. Extensión Agropecuaria

Entre los años 2020 y 2021 en el departamento de Risaralda se atendió a 1.378 usuarios con el servicio público de extensión agropecuaria, con una inversión de \$430 millones.

Servicio Público de Extensión Agropecuaria Risaralda (2019-2022)

Año	Productores	Inversión (\$ millones)
2019	-	-
2020	463	350
2021	915	79
2022	-	-
Total	1.378	430

2.4. Financiamiento

Crédito de Fomento Agropecuario-CFA. Entre enero de 2022 y agosto de 2023, el país registró 853.298 operaciones de crédito por valor de \$44,1 billones. En el número de operaciones el 84,7% fue dirigido a pequeños productores.

El departamento de Risaralda durante este periodo registró 13.351 operaciones de crédito por valor de \$516.320 millones. A pequeños productores fue dirigido el 69,3% de las operaciones.

CFA (enero/22-agosto/23). País y Risaralda

CFA	País	Risaralda
Operaciones	853.298	13.351
Valor crédito (millones)	\$ 44.107.908	\$ 516.320
Participación por tipo de productor en el número de operaciones (%)		
Tipo de productor	País	Risaralda
Pequeños	84,7	69,3
Medianos	11,8	26,1
Grandes	3,5	4,6
Participación por tipo de productor en el valor del crédito (%)		
Tipo de productor	País	Risaralda
Pequeños	16,3	14,3
Medianos	16,7	28,4
Grandes	66,9	57,3

Líneas Especiales de Crédito – LEC. Entre enero de 2022 y agosto de 2023 se otorgaron 120.533 créditos con tasas subsidiadas a través de las Líneas Especiales de Crédito (LEC) beneficiando en 93,2% a productores pequeños. El valor total de créditos fue de \$2,4 billones, con un valor de subsidio de \$240.373 millones que apalancó inversiones por valor de \$3,3 billones.

El departamento de Risaralda durante este periodo registró 1.863 operaciones LEC beneficiando en 91,0% a pequeños productores. El valor total de créditos fue de \$39.950 millones, con un valor de subsidio de \$4.203 millones que apalancó inversiones por valor de \$56.139 millones.

LEC (enero/22-agosto/23). País y Risaralda

LEC	País	Risaralda
Operaciones	120.533	1.863
Crédito (millones)	\$ 2.444.619	\$ 39.950
Subsidio (millones)	\$ 240.373	\$ 4.203
Inversión (millones)	\$ 3.301.068	\$ 56.139
Participación por tipo de productor en el número de operaciones (%)		
Tipo de productor	País	Risaralda
Pequeños	93,2	91,0
Medianos	6,6	8,6
Grandes	0,2	0,4
Participación por tipo de productor en el valor del crédito (%)		
Tipo de productor	País	Risaralda
Pequeños	62,4	45,6
Medianos	33,5	43,9
Grandes	4,1	10,4

Incentivo al Seguro Agropecuario – ISA. Entre enero de 2022 y julio de 2023, en el país el incentivo brindado al seguro agropecuario ascendió a los \$168.106 millones, con los que se jalonó el aseguramiento de 2.617.831 unidades por un valor asegurado de \$2,7 billones y un subsidio a la prima de \$220.087 millones.

En Risaralda el incentivo brindado al seguro agropecuario ascendió a los \$1.978 millones, con los que se jalonó el aseguramiento de 3.522 unidades por un valor asegurado de \$15.430 millones y un subsidio a la prima de \$2.238 millones.

Incentivo al Seguro Agropecuario-ISA. País y Risaralda. Enero/22-julio/23

ISA	Nacional	Risaralda
Valor del incentivo (millones)	\$ 168.106	\$ 1.978
Valor asegurado (millones)	\$ 2.687.604	\$ 15.430
Valor prima (millones)	\$ 220.087	\$ 2.238
Unidades aseguradas	2.617.831	3.522
Unidades aseguradas por tipo de actividad		
Acuicultura	3.645	157
Agrícola	332.199	3.278
Avícola	2.211.750	-
Multi actividad	18.635	86
Pecuario	51.602	-

2.5. Alianzas Productivas

Durante las fases del proyecto Alianzas Productivas 2016-2018 y 2020 a 2022 se realizaron en Risaralda 40 Alianzas Productivas, que beneficiaron a 1.911 productores con un valor de cofinanciación de \$9.988 millones.

Alianzas Productivas 2016-2022

Fase	Alianzas	Beneficiarios	Valor cofinanciación (\$millones)
2016-2018	19	1.121	6.092
2020	7	261	1.293
2021	10	378	1.848
2022	4	151	755
Total	40	1.911	9.988

2.6. Proyectos integrales de Desarrollo Agropecuario y Rural (PIDAR)

Entre 2018 y 2022 la ADR cofinanció en el departamento de Risaralda un total de 8 PIDAR, logrando beneficiar a 697 productores con un valor de cofinanciación de \$5.153 millones.

PIDAR Risaralda 2017-2022

Año	PIDAR cofinanciados ADR	Total beneficiarios	Cofinanciación ADR (\$ Millones)	Valor proyectos (\$ Millones)	Hectáreas (ha)
2017	-	-	-	-	-
2018	1	196	2.000	2.502	2.249
2019	-	-	-	-	-
2020	1	48	573	739	0
2021	2	156	1.188	2.686	105
2022	4	297	1.391	2.360	237
Total	8	697	5.153	8.287	2.591

2.7. Distritos de Riego

El departamento de Risaralda registró a 2022 una extensión de 530 hectáreas en distritos de riego, de las cuales 229 se encontraban en operación beneficiando a 171 familias productoras.

Parámetro	País	Risaralda
Área beneficiada (ha)	324.858	530
Área distritos en operación (ha)	297.487	229
Área distritos que no están en operación (ha)	27.371	301
Número de familias	91.557	428
Número de familias beneficiadas de los distritos en operación	79.974	171
Número de familias de los distritos que no están en operación	11.583	257