



META

Microanálisis Evaluaciones agropecuarias- EVAs

Contenido

1. Frontera agrícola del departamento	1
2. Zonificaciones de Aptitud de actividades agropecuarias	2
3. Análisis de Evas	2
3.1 Niveles de producción por productos agrícolas.....	3
3.2 Análisis pecuario del departamento	4
4. Observaciones Finales	5

1. Frontera agrícola del departamento

El departamento de Meta cuenta con un área total de 8.555.025 ha y un área de frontera agrícola de 5.007.691 ha, que corresponde al 58,5 % de su territorio. En bosques naturales y áreas agropecuarias se tienen 1.474.243 ha el 17,2% del territorio y 2.073.091 ha el 24,2% de exclusiones legales.



Tabla 1 Área dentro de la frontera agrícola

Categoría	Hectáreas	Participación (%)
Frontera agrícola nacional	5.007.691	58,5%
Bosques naturales y áreas no agropecuarias	1.474.243	17,2%
Exclusiones legales	2.073.091	24,2%

Fuente: SIPRA-UPRA

A nivel municipal las mayores áreas de frontera agrícola las tienen los municipios con Frontera agrícola son Puerto Gaitán, La Macarena y Puerto López.

Tabla 2 Participación de los municipios dentro de la frontera agrícola

Nombre	Frontera agrícola
--------	-------------------

	Área total (Ha)	Área FA (Ha)	Porcentaje %
Puerto Gaitán	1.727.322	1.243.005	25%
La Macarena	1.084.152	690.010	14%
Puerto López	687.389	536.179	11%
Mapiripán	1.196.320	474.926	9%
San Martín	594.541	457.299	9%
Puerto Lleras	253.218	203.857	4%
Uribe	643.742	171.209	3%
Puerto Rico	337.916	156.358	3%
Vistahermosa	483.724	133.656	3%
Puerto Concordia	125.402	112.440	2%
San Juan de Arama	117.997	96.256	2%
Villavicencio	131.127	93.118	2%
Mesetas	227.854	76.722	2%
Cabuyaro	91.271	76.015	2%
San Carlos de Guaroa	80.728	73.100	1%

Fuente: SIPRA-UPRA

2. Zonificaciones de Aptitud de actividades agropecuarias

A nivel departamental las zonificaciones de aptitud alta que se destacan para el departamento del Meta son el maíz, caucho, cerdos en granjas, palma de aceite, cacao y carne bovina

Tabla 3 Áreas con aptitud para actividades agropecuarias

Actividad	Aptitud alta (ha)	% frontera agrícola
Maíz	3.736.255	75%
Caucho	1.845.412	37%
Cerdos en granjas	1.809.492	36%
Palma de aceite	1.508.890	30%
Cacao	1.260.383	25%
Carne bovina	984.986	20%

Fuente: SIPRA-UPRA

3. Análisis de Evas

A nivel departamental las EVAS 2022 indican que el departamento del Meta tiene un total de área sembrada de 539.010 ha. Los principales productos con área sembrada son: palma de aceite (193.696 ha); maíz (88.641 ha); arroz (84.646 ha); soya (69.823 ha); plátano (28.762 ha); caña de azúcar (20.766 ha); cacao (11.933 ha).

Gráfica 1 Área Sembrada- Cosechada (ha)

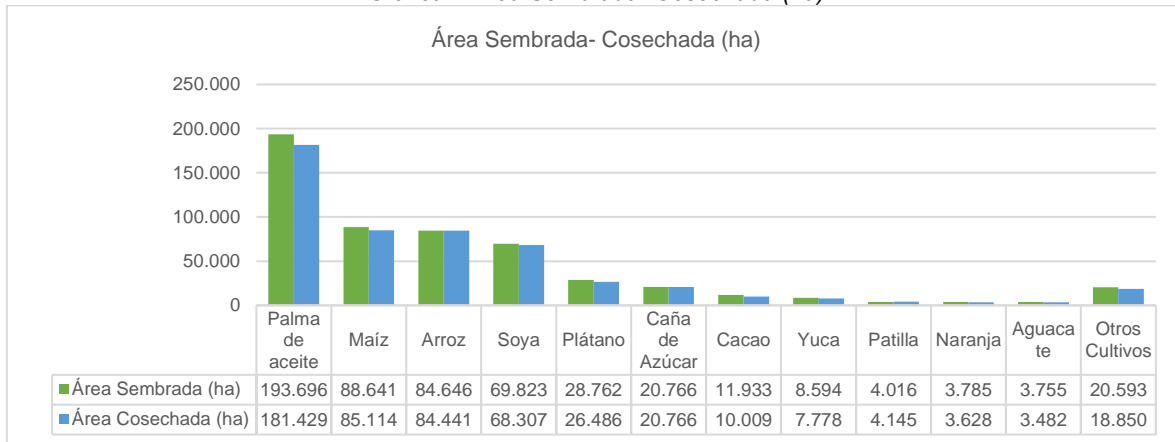

Fuente: SIPRA-UPRA

3.1 Niveles de producción por productos agrícolas

A nivel departamental las EVAS 2022 indican que las mayores producciones agrícolas son palma de aceite (722.800 t); caña de azúcar (622.980 t); maíz (522.155 t); plátano (494.833 t); arroz (468.198 t) y soya (168.179 t)

Gráfica 2 Producción (t) año 2022

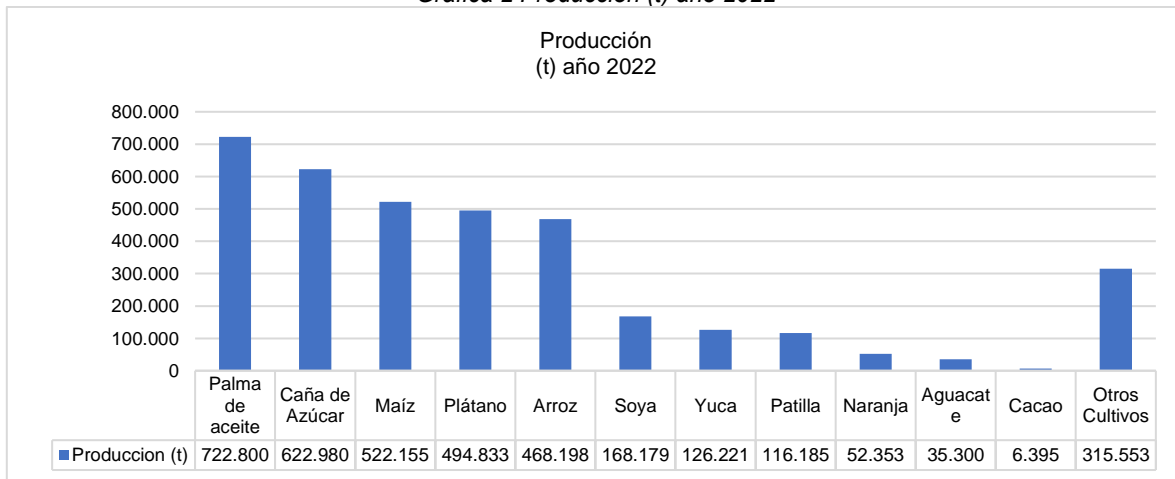

Fuente: SIPRA-UPRA

En el caso del rendimiento se observa la caña de azúcar (30 t/ha); patilla (28 t/ha); plátano (18,7 t/ha) y yuca (16,2 t/ha) tienen los rendimientos más altos.

Gráfica 3 Rendimiento (t/ha)

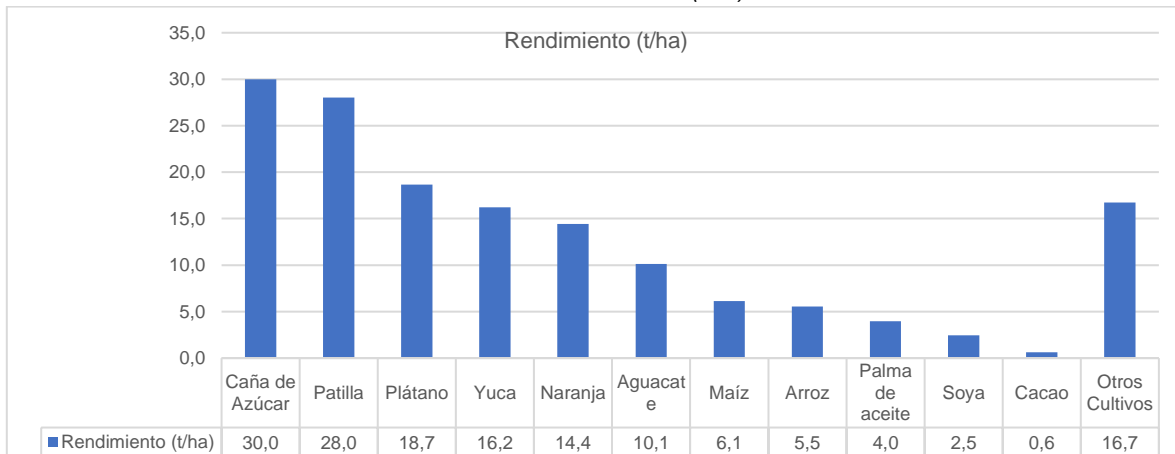

Fuente: SIPRA-UPRA

3.2 Análisis pecuario del departamento

El departamento del Meta cuenta con sistemas de producción de Bovinos, equinos, ovinos, caprinos, porcinos y bufalinos. Se cuentan con 20.200 predios con bovinos; 1.617 predios con porcinos y 325 predios con búfalos. A continuación, se presenta el inventario animal a nivel departamental.

Tabla 4 Inventario de Especies Pecuarias 2022

Inventario de Especies Pecuarias 2022

Bovinos	2.324.613
Porcinos	842.410
Equinos	86.612
Ovinos	43.209
Bufalinos	12.703
Caprinos	5.412

Fuente: SIPRA-UPRA

Meta participó en 2022 en las ganaderías bovina, porcina y bufalina con el 7,8%, 8,7% y 2,8% respectivamente en el total de los inventarios nacionales de estas especies. Se resalta que el departamento tiene el 2 % del inventario nacional de aves y su industria está en crecimiento.

Gráfica 4 Inventario de ganado bovino



Fuente: Unidad de Planificación Rural Agropecuaria – Perfiles Departamentales 2022

4. Observaciones Finales

- La frontera agrícola del Meta cuenta 5.007.691 ha, su frontera agrícola corresponde al 58,5% por lo cual presenta un alto potencial para la producción agropecuaria.
- Lo municipios con mayor frontera agrícola son Puerto Gaitán, La Macarena y Puerto López.
- El departamento tiene amplio potencial para la producción de palma de aceite, caña de azúcar, maíz, plátano, arroz y soya principalmente.