



# Magdalena

## Documento regional

**Jhenifer Mojica Flórez**  
Ministra de Agricultura y Desarrollo Rural

## Tabla de Contenido

1.	Contexto departamental .....	2
1.1.	Símbolos .....	2
	Bandera: .....	2
	Escudo: .....	2
	Historia: .....	2
	Fundación: .....	2
	Gentilicio: .....	2
	Mapa Magdalena .....	3
1.2.	Indicadores de superficie y población Magdalena .....	3
1.3.	Condiciones de Calidad de Vida en Magdalena .....	4
	Servicios públicos .....	4
	Acceso al Sistema General de Seguridad Social en Salud.....	4
	Educación .....	5
1.4.	Índice de pobreza multidimensional .....	6
1.5.	Principales actividades económicas en Magdalena.....	7
1.6.	Tasa de desempleo y población ocupada departamento de Magdalena .....	8
1.7.	Frontera agrícola y aptitud de actividades agropecuarias en Magdalena .....	8
1.8.	Principales cultivos del departamento de Magdalena.....	9
1.9.	Ganadería en Magdalena.....	10
1.10.	Exportaciones agropecuarias y agroindustriales Magdalena.....	10
2.	Información principales programas.....	10
2.1.	Formalización de Tierras (enero de 2017 – mayo de 2023) .....	10
2.2.	Restitución de Tierras (enero 2018 – julio de 2023) .....	11
2.3.	Extensión Agropecuaria .....	11
2.4.	Financiamiento.....	11
	Crédito de Fomento Agropecuario-CFA .....	11
	Líneas Especiales de Crédito – LEC.....	12
	Incentivo al Seguro Agropecuario – ISA.....	12
2.5.	Alianzas Productivas.....	13
2.6.	El Campo Emprende.....	13
2.7.	Proyectos integrales de Desarrollo Agropecuario y Rural (PIDAR).....	13
2.8.	Distritos de Riego.....	14

## 1. Contexto departamental

### 1.1. Símbolos

**Bandera:**



**Escudo:**



**Historia:**

El actual Departamento del Magdalena fue una de las zonas de más temprana exploración europea, pues desde 1499 fueron bordeadas sus costas; posteriormente vino el licenciado Rodrigo de Bastidas, quien descubrió las bocas del río Magdalena y fundó la ciudad de Santa Marta el 29 de julio de 1525, la cual se convirtió al poco tiempo en un centro comercial y administrativo de importancia; de allí partieron las expediciones que colonizaron la costa caribeña y el interior del país. Hacia el año 1535, siendo Gobernador y Capitán General de la Provincia de Santa Marta Don Pedro Fernández de Lugo, se efectuó la división político-administrativa en los territorios de esta región, quedando separada de la Gobernación de Cartagena por el Río Magdalena. El nombre del departamento del Magdalena parece haber sido tomado de la gran arteria fluvial que se denominó Magdalena<sup>1</sup>.

**Fundación:**

16 de febrero de 1533

**Gentilicio:**

Magdalenense

<sup>1</sup> Fuente: <https://www.todacolombia.com/departamentos-de-colombia/la-guajira/historia.html>.

## Mapa Magdalena

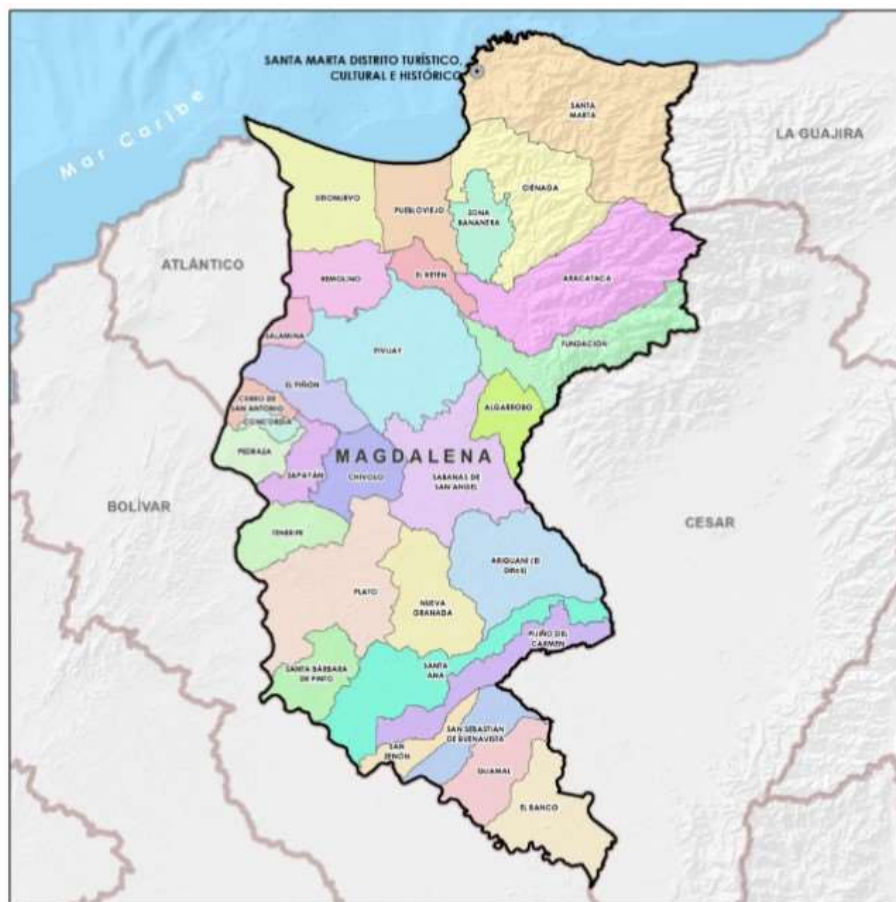

### 1.2. Indicadores de superficie y población<sup>2</sup> Magdalena

Superficie en km <sup>2</sup> :	23.188	Número de municipios:	30
Población Total:	1.496.163	Hab/km <sup>2</sup>	64,5
Población en cabeceras:	1.019.464	% Población cabeceras:	68,1
Población resto (rural):	476.699	% Población resto:	31,9

#### **Población por pertenencia étnico-racial (proyección 2023)**

Población indígena:	27.385	% Población indígena:	1,8
Gitano(a) o Rrom:	46	% Gitano(a) o Rrom:	0,0
Raizal Arch. San Andrés:	111	% Raizal del Arch. de San Andrés:	0,0
Palenquero(a) de San Basilio:	92	% Palenquero(a) de San Basilio:	0,0
Negro(a), mulato(a), afro:	128.262	% Negro(a), mulato(a), afro:	8,6

#### **Población Campesina<sup>3</sup>**

Personas de 15 años y más que se identifican como campesinos (año 2021):	371.850
--	---------

A partir de las proyecciones 2023 de población del Censo Nacional de Población y Vivienda (CNV 2018), se estima que la población de Magdalena en el año 2023 es de 1.496.163 personas, la población indígena es de 27.385 personas, la población negra, mulata, afros es de 128.262 personas y la población de 15 años y más que se identifica subjetivamente como campesinos es de 371.850 personas.

<sup>2</sup> Proyecciones 2023 Censo Nacional de Población y Vivienda (CNPV 2018)

<sup>3</sup> Fuente: DANE - Encuesta Nacional de Calidad de Vida para población campesina 2021

### 1.3. Condiciones de Calidad de Vida en Magdalena

#### Servicios públicos

**Gráfico 1.** Porcentaje de hogares con accesos a servicios públicos

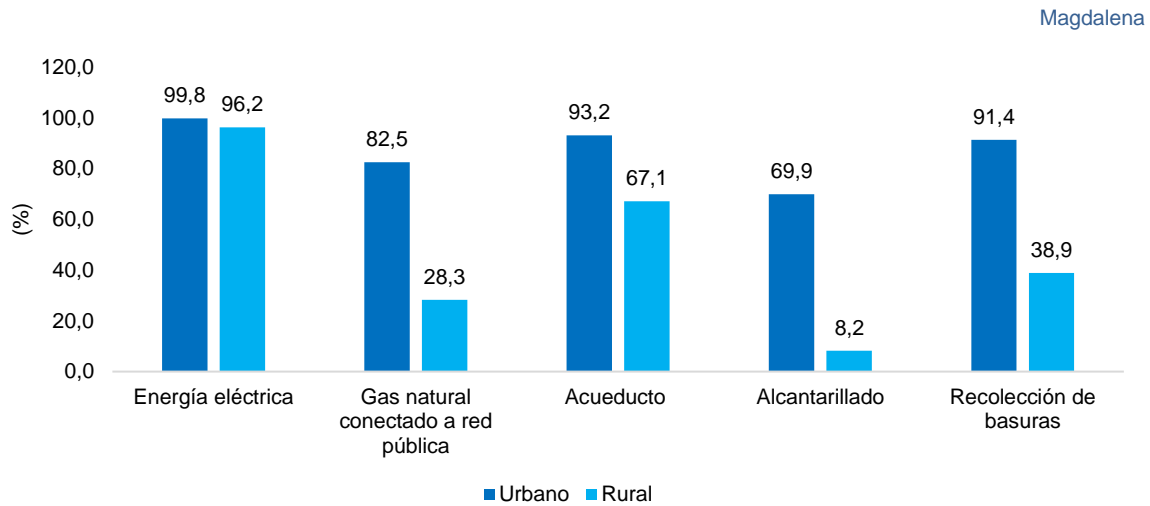

Fuente: DANE - Encuesta Nacional de Calidad de Vida 2022

Del total de hogares del departamento de Magdalena en el sector rural en el año 2022:

- El 96,2% tuvo acceso a energía eléctrica
- El 28,3% a gas natural
- El 67,1% a acueducto
- El 8,2% a alcantarillado
- El 38,9% a recolección de basuras

#### Acceso al Sistema General de Seguridad Social en Salud

**Gráfico 2.** Porcentaje de población con acceso al Sistema General de Seguridad Social en Salud

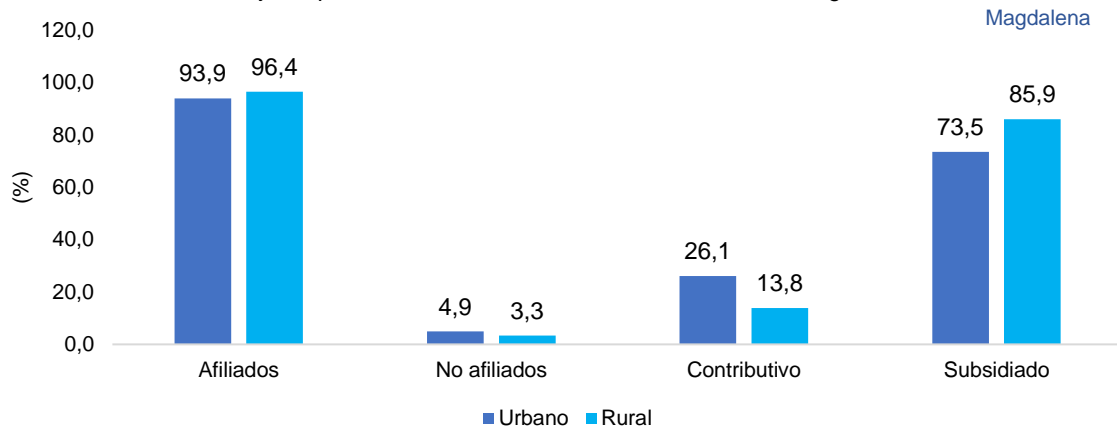

Fuente: DANE - Encuesta Nacional de Calidad de Vida 2022

Del total de personas del departamento de Magdalena residentes en el sector rural en el año 2022:

- El 96,4% estuvo afiliado al Sistema General de Seguridad Social en Salud
- El 3,3% no estuvo afiliado al Sistema General de Seguridad Social en Salud
- El 13,8% pertenecía al régimen contributivo mientras que
- El 85,9% pertenecía al régimen subsidiado.

## Educación

**Gráfico 3.** Promedio de años de educación de las personas de 5 años y más por grupos de edad (5 a 19, 20 a 34, 35 y más)

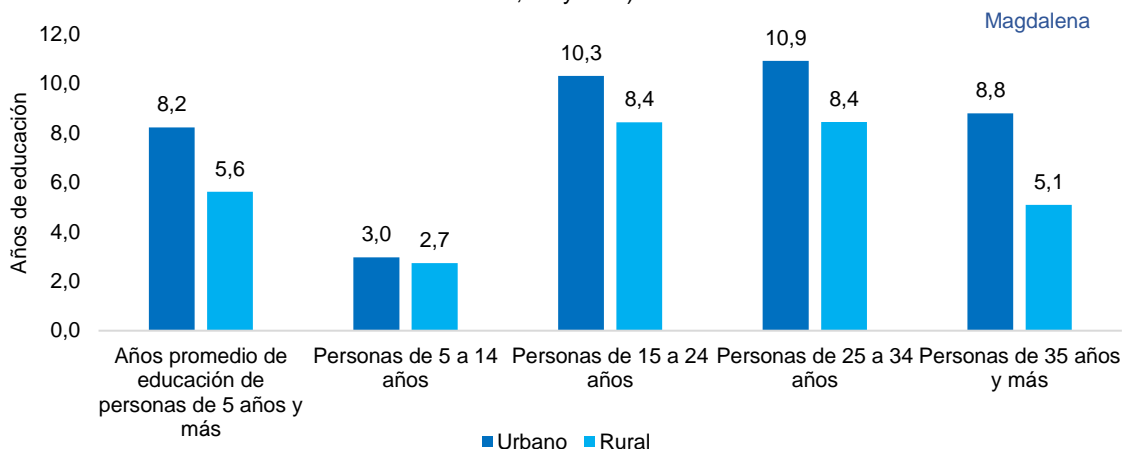

**Fuente:** DANE - Encuesta Nacional de Calidad de Vida 2022

En Magdalena durante el año 2022, las personas de 5 años y más en el sector rural tuvieron en promedio 5,6 años de educación. Por grupos de edades los siguientes son los promedios de años de educación:

- De 5 a 14 años tuvieron un promedio de 2,7 años de educación
- De 15 a 24 años tuvieron un promedio de 8,4 años de educación
- De 25 a 34 años tuvieron un promedio de 8,4 años de educación
- De 35 años y más tuvieron un promedio de 5,1 años de educación

**Gráfico 4.** Porcentaje de asistencia escolar de las personas de 6 a 21 años por grupos de edad

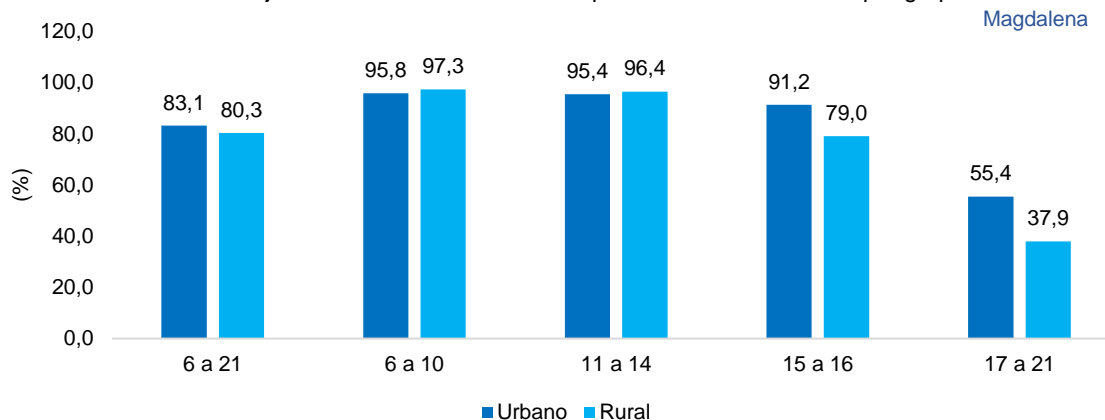

**Fuente:** DANE - Encuesta Nacional de Calidad de Vida 2022

En el año 2022 de las personas del sector rural en Magdalena entre 6 y 21 años, el 80,3% tuvo asistencia escolar. Por grupos de edades los siguientes son los porcentajes de asistencia:

- Entre 6 y 10 años el 97,3% tuvo asistencia escolar
- Entre 11 y 14 años el 96,4% tuvo asistencia escolar
- Entre 15 y 16 el 79,0% tuvo asistencia escolar
- Entre 17 y 21 el 37,9% tuvo asistencia escolar

#### 1.4. Índice de pobreza multidimensional<sup>4</sup>

**Gráfico 5.** Incidencia de la pobreza multidimensional en Magdalena 2021-2022

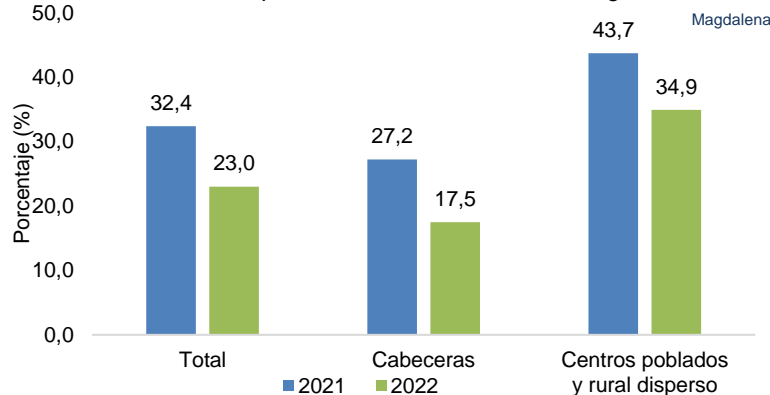

Fuente: DANE - Encuesta Nacional de Calidad de Vida

En 2022 en Magdalena el 23,0% de la población se encontraba en condición de pobreza multidimensional, mientras que en las cabeceras lo estaba el 17,5% y en la zona rural se encontraba en esta condición el 34,9%, disminuyendo ésta última su incidencia en 8,8 puntos porcentuales en comparación con el año 2021 (43,7%).

**Cuadro 1.** Privaciones por hogar según variable 2022

Variable	Total	Cabeceras	Centros poblados y rural disperso
Trabajo informal	87,2	85,5	91,3
Bajo logro educativo	48,9	38,5	73,4
Rezago escolar	33,4	30,6	39,8
Material inadecuado de pisos	13,6	4,6	34,8
Sin acceso a fuente de agua mejorada	13,3	6,8	28,5
Analfabetismo	15,5	10,6	27,0
Inadecuada eliminación de excretas	29,0	30,1	26,6
Hacinamiento crítico	17,2	17,9	15,7
Barreras a servicios para cuidado de la primera infancia	10,7	10,3	11,8
Desempleo de larga duración	12,6	13,5	10,5
Sin aseguramiento en salud	7,4	8,2	5,5
Inasistencia escolar	3,2	2,7	4,4
Material inadecuado de paredes exteriores	2,4	2,4	2,7
Trabajo infantil	0,6	0,4	1,2
Barreras de acceso a servicios de salud	0,5	0,4	0,6

Fuente: DANE - Encuesta Nacional de Calidad de Vida

Según las dimensiones de la pobreza multidimensional, en Magdalena en el área rural el 91,3% de los ocupados de los hogares trabajaban informalmente, el 73,4% de los hogares

<sup>4</sup> El Índice de Pobreza Multidimensional - IPM, desarrollado por el Oxford Poverty & Human Development Initiative (OPHI), se define como un indicador que refleja el grado de privación de las personas en un conjunto de dimensiones que son: Condiciones educativas del hogar, Condiciones de la niñez y juventud, Trabajo, Salud, Acceso a servicios públicos domiciliarios y condiciones de la vivienda.

rurales presentaban bajo logro educativo y el 39,8% de los hogares presentó rezago escolar.

### 1.5. Principales actividades económicas en Magdalena

**Gráfico 6.** Participación por actividad económica en el valor agregado bruto de Magdalena en 2022



Fuente: DANE

En el año 2022 las principales actividades económicas del departamento de Magdalena y su participación en el valor agregado fueron la administración pública y defensa con el 26,6%, el comercio con el 23,1%, la agricultura, ganadería, caza, silvicultura y pesca con el 21,5%, la construcción con el 6,1% y las actividades inmobiliarias que participaron con el 5,1% dentro del valor agregado bruto del departamento.

**Gráfico 7.** Variación valor agregado agricultura, ganadería, caza, silvicultura y pesca y PIB Magdalena 2011-2022

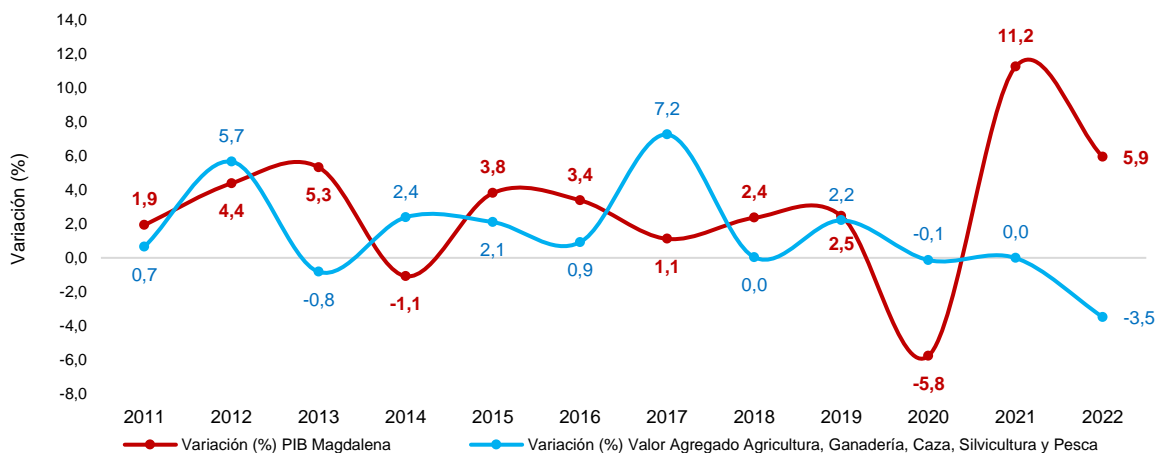

Fuente: DANE

En el año 2022 el departamento de Magdalena presentó un crecimiento anual de 5,9% en su Producto Interno Bruto, mientras que el valor agregado de la agricultura, ganadería, caza, silvicultura y pesca del departamento presentó una disminución de 3,5% con respecto al año 2021.



## 1.6. Tasa de desempleo y población ocupada departamento de Magdalena

**Gráfico 8.** Tasa de desempleo y población ocupada de Magdalena 2015-2022

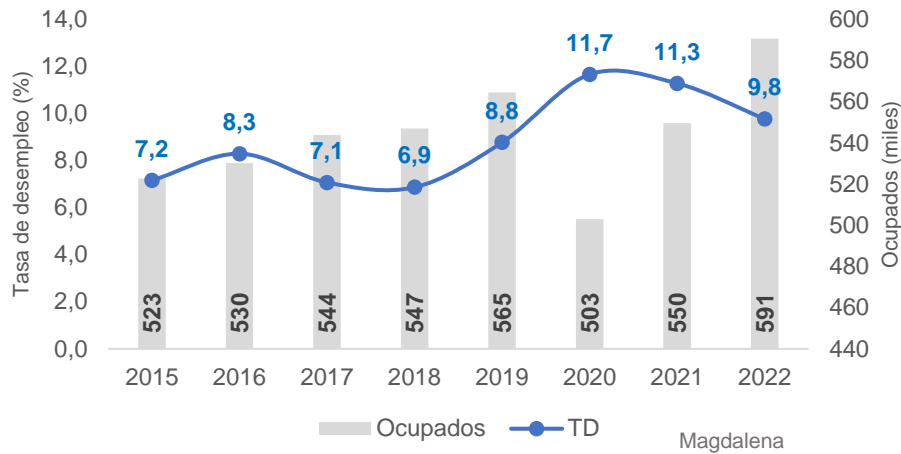

**Fuente:** DANE – Gran Encuesta Integrada de Hogares

En el año 2022 la tasa de desempleo del departamento de Magdalena fue de 9,8%, cifra inferior en 1,5 puntos porcentuales en comparación con el año 2021 (11,3%). Por su parte la población ocupada del departamento en el año 2022 fue de 591 mil personas, lo que representó un aumento de 41 mil ocupados en comparación con el año anterior.

## 1.7. Frontera agrícola y aptitud de actividades agropecuarias en Magdalena

El departamento de Magdalena posee un área dentro de la frontera agrícola de 1.552.965 hectáreas, correspondiente al 67,1% de la extensión del departamento. El 19,3% de su área son bosques naturales y áreas no agropecuarias y el 13,6% corresponde a exclusiones legales.

**Cuadro 2.** Área dentro de la frontera agrícola

Categoría	Hectáreas	Participación (%)
Frontera agrícola nacional	1.552.965	67,1
Bosques naturales y áreas no agropecuarias	446.877	19,3
Exclusiones legales	314.596	13,6

**Fuente:** SIPRA-UPRA

En el siguiente cuadro se presentan en hectáreas las aptitudes alta, media, baja y total para las actividades agropecuarias en el departamento de Magdalena. Estas aptitudes definen las zonas aptas para el desarrollo de los distintos cultivos y actividades agropecuarias en que se puede utilizar el suelo del departamento desde el punto de vista físico, socio ecosistémico y socioeconómico.

**Cuadro 3. Áreas con aptitud para actividades agropecuarias en Magdalena**

Actividad	Aptitud alta (ha)	Aptitud media (ha)	Aptitud baja (ha)	Aptitud total (ha)
Café	9.018	14.679	20.685	44.382
Aguacate Hass	884	4.404	3.206	8.493
Ají tabasco	235.532	132.519	89.218	457.269
Algodón. Semestre I	-	-	-	-
Algodón. Semestre II	121.905	385.752	402.028	909.685
Arroz	1	45.122	348.502	393.625
Banano	60.297	106.905	669.728	836.930
Cacao	147.569	192.407	103.917	443.893
Caña panelera	14.758	255.887	850.011	1.120.656
Carne bovina	912.713	148.915	40.342	1.101.970
Caucho	184.027	173.723	94.540	452.289
Cebolla de bulbo. Semestre I	203.069	239.369	353.205	795.643
Cebolla de bulbo. Semestre II	175.021	255.833	364.701	795.554
Cerdos en granjas	125.562	481.390	678.156	1.285.109
Fresa	111	2.495	3.044	5.649
Leche bovina	157.998	419.820	524.272	1.102.090
Maíz tecnificado de clima cálido. Semestre I	237.000	117.922	95.318	450.240
Maíz tecnificado de clima cálido. Semestre II	240.430	126.385	84.842	451.658
Mango	176.591	154.811	127.727	459.129
Palma de aceite	437.798	542.225	226.058	1.206.081
Papa Diacol Capiro. Semestre I	-	-	-	-
Papa Diacol Capiro. Semestre II	-	-	-	-
Papa. Semestre I	-	-	38	38
Papa. Semestre II	-	-	37	38
Papaya	221.244	128.326	91.347	440.917
Pimentón	280.689	76.651	100.927	458.267

Fuente: UPRA

### 1.8. Principales cultivos del departamento de Magdalena

A través de las Evaluaciones Agropecuarias Municipales, el departamento de Magdalena reportó en el año 2022 un área sembrada en cultivos agrícolas de 170.034 hectáreas, de las cuales se cosecharon 163.138 hectáreas que arrojaron una producción de 1.440.234 toneladas. Los cultivos más importantes en extensión a nivel departamental durante el año 2022 fueron la palma de aceite (27,6%), el maíz (16,8%), la yuca (12,4%), el banano (10,8%) y el café (10,3%).

**Cuadro 4. Área sembrada (ha), área cosechada (ha), producción (t) y rendimiento (t/ha) principales cultivos agrícolas de Magdalena en 2022**

CULTIVO	Área Sembrada (ha)	Área Cosechada (ha)	Producción (t)	Rendimiento (t)	Participación (%)
<b>Total</b>	<b>170.034</b>	<b>163.138</b>	<b>1.440.234</b>	<b>8,83</b>	<b>100,0</b>
Palma de aceite	46.882	45.942	142.311	3,10	27,6
Maíz	28.502	27.914	57.944	2,08	16,8
Yuca	21.022	19.511	236.901	12,14	12,4
Banano	18.369	17.839	710.582	39,83	10,8
Café	17.546	15.565	9.489	0,61	10,3
Mango	5.271	5.173	63.390	12,25	3,1
Plátano	3.925	3.920	30.036	7,66	2,3
Arroz	3.267	3.153	18.326	5,81	1,9
Cacao	3.135	3.081	1.803	0,59	1,8
Naranja	2.330	2.288	27.875	12,18	1,4
Ajonjolí	1.969	1.918	1.780	0,93	1,2
Otros Cultivos	17.816	16.833	139.797	8,30	10,5

Fuente: Evaluaciones Agropecuarias Municipales 2022. UPRA

## 1.9. Ganadería en Magdalena

**Cuadro 5. Inventario principales especies ganaderas de Magdalena en 2023**

Especie	Inventario Departamento	Inventario Nacional	Participación en el País (%)
Bovinos	1.676.554	29.642.539	5,7
Ovinos	213.025	1.819.247	11,7
Porcinos	199.285	9.658.204	2,1
Equinos	76.513	1.575.512	4,9
Bufalinos	57.497	485.141	11,9
Caprinos	41.189	1.155.721	3,6

Fuente: Instituto Agropecuario Colombiano - ICA

Magdalena participa en 2023 en las ganaderías bovina, ovina y porcina con el 5,7%, 11,7% y 2,1% respectivamente en el total de los inventarios nacionales de estas especies.

## 1.10. Exportaciones agropecuarias y agroindustriales Magdalena

**Cuadro 6. Exportaciones de productos agropecuarios y agroindustriales en valor y volumen originadas desde el departamento de Magdalena. Enero-julio (2023/2022)**

Producto	Valor (USD miles)			Volumen (toneladas)		
	2022	2023	Variación (%)	2022	2023	Variación (%)
Aceite de palma y palmiste	360.535	202.100	-43,9	220.508	187.258	-15,1
Banano	243.418	188.781	-22,4	539.279	383.117,92	-29,0
Café	33.470	20.977	-37,3	5.080	3.600	-29,1
Preparaciones crustáceos y moluscos	4.844	3.952	-18,4	152	161	6,0
Aceite de soja (soya)	1.784	3.230	81,0	895	2.057	129,9
Demás productos	17.530	10.342	-41,0	16.858	15.734	-6,7
<b>Total departamento</b>	<b>661.581</b>	<b>429.381</b>	<b>-35,1</b>	<b>782.772</b>	<b>591.928</b>	<b>-24,4</b>

Fuente: DIAN-DANE. OMC + Pesca

Entre enero y julio de 2023 desde el departamento de Magdalena se registraron exportaciones de productos agropecuarios y agroindustriales por valor de USD 429,4 millones equivalentes a un volumen de 592 mil toneladas, destacándose las exportaciones en valor de aceite de palma y palmiste con USD 202,1 millones, banano con USD 188,8 millones, café con USD 20,9 millones y preparaciones y conservas de crustáceos y moluscos con USD 3,9 millones.

## 2. Información principales programas

### 2.1. Formalización de Tierras (enero de 2017 – mayo de 2023)

Entre enero de 2017 y mayo de 2023 se adjudicaron y formalización en el país 84.338 predios (títulos) con una extensión de 3.149.324 hectáreas, beneficiando a 120.055 familias campesinas y étnicas y a 113.036 mujeres. En el país se han entregado 32.287 hectáreas del Fondo de Tierras.

En Magdalena se adjudicaron y formalizaron 2.574 predios (títulos)\* con una extensión de 7.197 hectáreas, beneficiando 2.950 familias campesinas y étnicas y a 2.713 mujeres. En el departamento se han entregado 1.961 hectáreas del Fondo de Tierras.

**ANT-Formalización de tierras (enero de 2017 a mayo de 2023)**

Parámetro	País	Magdalena
N.º de títulos formalizados*	84.338	2.574
Familias beneficiadas*	120.055	2.950
Área formalizada en hectáreas*	3.149.324	7.197
Área entregada de Fondo de Tierras	32.287	1.961
Mujeres beneficiadas	113.036	2.713

\*El total de títulos, familias y extensión es la suma de la intervención a familias campesinas y étnicas

## 2.2. Restitución de Tierras (enero 2018 – julio de 2023)

Durante el periodo de gobierno (agosto/22-julio/23) se ha expedido en la ruta individual, orden de restitución y/o compensación por 27.193 hectáreas correspondientes a 1.167 predios, beneficiando a 3.911 personas de las cuales 1.974 fueron mujeres (50,5%) y se han beneficiado 608 familias con proyectos productivos con una inversión de \$25.358 millones. Durante este periodo se atendió con subsidio de vivienda a 914 familias. En la ruta étnica se restituyeron 1.658 hectáreas beneficiando a 1.364 personas.

En Magdalena, durante este periodo se ha expedido en la ruta individual, orden de restitución y/o compensación por 2.151 hectáreas correspondientes a 55 predios, beneficiando a 216 personas de las cuales 108 fueron mujeres (50,0%) y se han beneficiado 59 familias con proyectos productivos con una inversión de \$2.431 millones. Durante este periodo se atendió con subsidio de vivienda a 14 familias.

### URT-Restitución de tierras (agosto de 2022 a julio de 2023)

Intervención	País	Magdalena
Predios identificados en sentencia con orden de restitución y/o compensación	1.167	55
Hectáreas con orden de restitución y/o comp. identificadas en sentencia	27.193	2.151
Personas beneficiadas en sentencia	3.911	216
Número de mujeres beneficiadas en sentencia ruta individual	1.974	108
Mujeres beneficiadas en sentencia ruta individual (%)	50,5	50,0
Familias beneficiadas con proyectos productivos	608	59
Inversión familias beneficiadas con proyectos productivos (\$ millones)	25.358	2.431
Familias con atención de subsidio de vivienda	914	14
Hectáreas con orden de restitución en fallo de restitución - ruta étnica	1.658	-
No. de personas beneficiadas en sentencia -ruta étnica	1.364	-

## 2.3. Extensión Agropecuaria

En los años 2019 y 2021 en el departamento de Magdalena se atendió a 8.509 usuarios con el servicio público de extensión agropecuaria, con una inversión de \$2.697 millones.

### Servicio Público de Extensión Agropecuaria Magdalena (2019-2022)

Año	Productores	Inversión (\$ millones)
2019	2.954	2.216
2020	-	-
2021	5.555	482
2022	-	-
<b>Total</b>	<b>8.509</b>	<b>2.697</b>

## 2.4. Financiamiento

**Crédito de Fomento Agropecuario-CFA.** Entre enero de 2022 y agosto de 2023, el país registró 853.298 operaciones de crédito por valor de \$44,1 billones. En el número de operaciones el 84,7% fue dirigido a pequeños productores.

El departamento de Magdalena durante este periodo registró 12.596 operaciones de crédito por valor de \$625.279 millones. A pequeños productores fue dirigido el 82,7% de las operaciones.

### CFA (enero/22-agosto/23). País y Magdalena

CFA	País	Magdalena
Operaciones	853.298	12.596
Valor crédito (millones)	\$ 44.107.908	\$ 625.279
<b>Participación por tipo de productor en el número de operaciones (%)</b>		
Tipo de productor	País	Magdalena
Pequeños	84,7	82,7
Medianos	11,8	13,7
Grandes	3,5	3,5
<b>Participación por tipo de productor en el valor del crédito (%)</b>		
Tipo de productor	País	Magdalena
Pequeños	16,3	15,7
Medianos	16,7	24,2
Grandes	66,9	60,1

**Líneas Especiales de Crédito – LEC.** Entre enero de 2022 y agosto de 2023 se otorgaron 120.533 créditos con tasas subsidiadas a través de las Líneas Especiales de Crédito (LEC) beneficiando en 93,2% a productores pequeños. El valor total de créditos fue de \$2,4 billones, con un valor de subsidio de \$240.373 millones que apalancó inversiones por valor de \$3,3 billones.

El departamento de Magdalena durante este periodo registró 1.020 operaciones LEC beneficiando en 89,1% a pequeños productores. El valor total de créditos fue de \$32.832 millones, con un valor de subsidio de \$3.266 millones que apalancó inversiones por valor de \$36.337 millones.

### LEC (enero/22-agosto/23). País y Magdalena

LEC	País	Magdalena
Operaciones	120.533	1.020
Crédito (millones)	\$ 2.444.619	\$ 32.832
Subsidio (millones)	\$ 240.373	\$ 3.266
Inversión (millones)	\$ 3.301.068	\$ 36.337
<b>Participación por tipo de productor en el número de operaciones (%)</b>		
Tipo de productor	País	Magdalena
Pequeños	93,2	89,1
Medianos	6,6	10,0
Grandes	0,2	0,9
<b>Participación por tipo de productor en el valor del crédito (%)</b>		
Tipo de productor	País	Magdalena
Pequeños	62,4	40,8
Medianos	33,5	49,3
Grandes	4,1	9,9

**Incentivo al Seguro Agropecuario – ISA.** Entre enero de 2022 y julio de 2023, en el país el incentivo brindado al seguro agropecuario ascendió a los \$168.106 millones, con los que se jalonó el aseguramiento de 2.617.831 unidades por un valor asegurado de \$2,7 billones y un subsidio a la prima de \$220.087 millones.

En Magdalena el incentivo brindado al seguro agropecuario ascendió a los \$12.620 millones, con los que se jalonó el aseguramiento de 24.534 unidades por un valor asegurado de \$249.472 millones y un subsidio a la prima de \$20.758 millones.

### Incentivo al Seguro Agropecuario-ISA. País y Magdalena. Enero/22-julio/23

ISA	Nacional	Magdalena
Valor del incentivo (millones)	\$ 168.106	\$ 12.620
Valor asegurado (millones)	\$ 2.687.604	\$ 249.472
Valor prima (millones)	\$ 220.087	\$ 20.758
Unidades aseguradas	2.617.831	24.534
<b>Unidades aseguradas por tipo de actividad</b>		
Acuicultura	3.645	-
Agrícola	332.199	19.542
Avícola	2.211.750	-
Multi actividad	18.635	1.381
Pecuario	51.602	3.611

## 2.5. Alianzas Productivas

Durante las fases del proyecto Alianzas Productivas 2016-2018 y 2020 a 2022 se realizaron en Magdalena 48 Alianzas Productivas, que beneficiaron a 2.405 productores con un valor de cofinanciación de \$13.795 millones.

### Alianzas Productivas 2016-2022

Fase	Alianzas	Beneficiarios	Valor cofinanciación (\$millones)
2016-2018	19	1.295	8.312
2020	7	271	1.350
2021	15	563	2.753
2022	7	276	1.380
<b>Total</b>	<b>48</b>	<b>2.405</b>	<b>13.795</b>

## 2.6. El Campo Emprende

Durante las convocatorias 2018-2021 se realizaron en Magdalena 122 proyectos productivos que beneficiaron a 1.398 familias con una inversión de \$3.710 millones.

### El Campo Emprende Magdalena 2018-2022

Convocatoria	Familias	Proyectos productivos	Inversión (millones \$)
2018-2019	942	83	3.320
2020	79	6	60
2021	377	33	330
2022	-	-	-
<b>Total</b>	<b>1.398</b>	<b>122</b>	<b>3.710</b>

## 2.7. Proyectos integrales de Desarrollo Agropecuario y Rural (PIDAR)

Entre 2017 y 2022 la ADR cofinanció en el departamento de Magdalena un total de 19 PIDAR, logrando beneficiar a 2.234 productores con un valor de cofinanciación de \$30.058 millones.

### PIDAR Magdalena 2017-2022

Año	PIDAR cofinanciados ADR	Total beneficiarios	Cofinanciación ADR (\$ Millones)	Valor proyectos (\$ Millones)	Hectáreas (ha)
2017	1	150	2.948	3.614	411
2018	7	1.065	15.033	17.731	3.783
2019	1	219	2.689	2.988	3
2020	4	386	6.039	7.546	1.383
2021	3	283	1.641	2.843	241
2022	3	131	1.708	2.652	176
<b>Total</b>	<b>19</b>	<b>2.234</b>	<b>30.058</b>	<b>37.374</b>	<b>5.997</b>

## 2.8. Distritos de Riego

El departamento de Magdalena registró a 2022 una extensión de 32.605 hectáreas en distritos de riego, de las cuales 32.080 se encontraban en operación beneficiando a 1.976 familias productoras.

Parámetro	País	Magdalena
Área beneficiada (ha)	324.858	32.605
Área distritos en operación (ha)	297.487	32.080
Área distritos que no están en operación (ha)	27.371	525
Número de familias	91.557	2.475
Número de familias beneficiadas de los distritos en operación	79.974	1.976
Número de familias de los distritos que no están en operación	11.583	499