



Cesar

Documento regional

Jhenifer Mojica Flórez
Ministra de Agricultura y Desarrollo Rural

Tabla de Contenido

1.	Contexto departamental	2
1.1.	Símbolos	2
	Bandera:	2
	Escudo:	2
	Historia:	2
	Fundación:	2
	Gentilicio:	2
	Mapa Cesar	3
1.2.	Indicadores de superficie y población Cesar	3
1.3.	Condiciones de Calidad de Vida en Cesar	4
	Servicios públicos	4
	Acceso al Sistema General de Seguridad Social en Salud.....	4
	Educación	5
1.4.	Índice de pobreza multidimensional	6
1.5.	Principales actividades económicas en Cesar	7
1.6.	Tasa de desempleo y población ocupada departamento de Cesar	8
1.7.	Frontera agrícola y aptitud de actividades agropecuarias en Cesar	8
1.8.	Principales cultivos del departamento de Cesar	9
1.9.	Ganadería en Cesar	10
1.10.	Exportaciones agropecuarias y agroindustriales Cesar	10
2.	Información principales programas.....	10
2.1.	Formalización de Tierras (enero de 2017 – mayo de 2023)	10
2.2.	Restitución de Tierras (enero 2018 – julio de 2023)	11
2.3.	Extensión Agropecuaria	11
2.4.	Financiamiento.....	11
	Crédito de Fomento Agropecuario-CFA	11
	Líneas Especiales de Crédito – LEC	12
	Incentivo al Seguro Agropecuario – ISA.....	12
2.5.	Alianzas Productivas.....	13
2.6.	El Campo Emprende	13
2.7.	Proyectos integrales de Desarrollo Agropecuario y Rural (PIDAR).....	13
2.8.	Distritos de Riego.....	14

1. Contexto departamental

1.1. Símbolos

Bandera:



Escudo:



Historia:

Los primeros pobladores que llegaron a la región fueron los vástagos, los caribes y los arahuacos. La conquista europea del territorio fue iniciada por el alemán Ambrosio Alfinger en 1530, quien llegó el valle de Upar haciendo frente a una considerable resistencia indígena. En esa época, el territorio estaba habitado por los malibú, tayronas, arawak, motilones y tupe entre otros grupos indígenas. El departamento del Cesar nació a partir de la creación del departamento de La Guajira, que fue segregado del Departamento del Magdalena

El departamento del Cesar se creó por Ley 25 del 21 de junio de 1967, firmada por el presidente Carlos Lleras Restrepo y el decreto que dio vida a la primera junta organizadora del nuevo departamento. El departamento fue inaugurado seis meses después, el 21 de diciembre de 1967¹.

Fundación:

15 de abril de 1850

Gentilicio:

Cesarense

Mapa Cesar

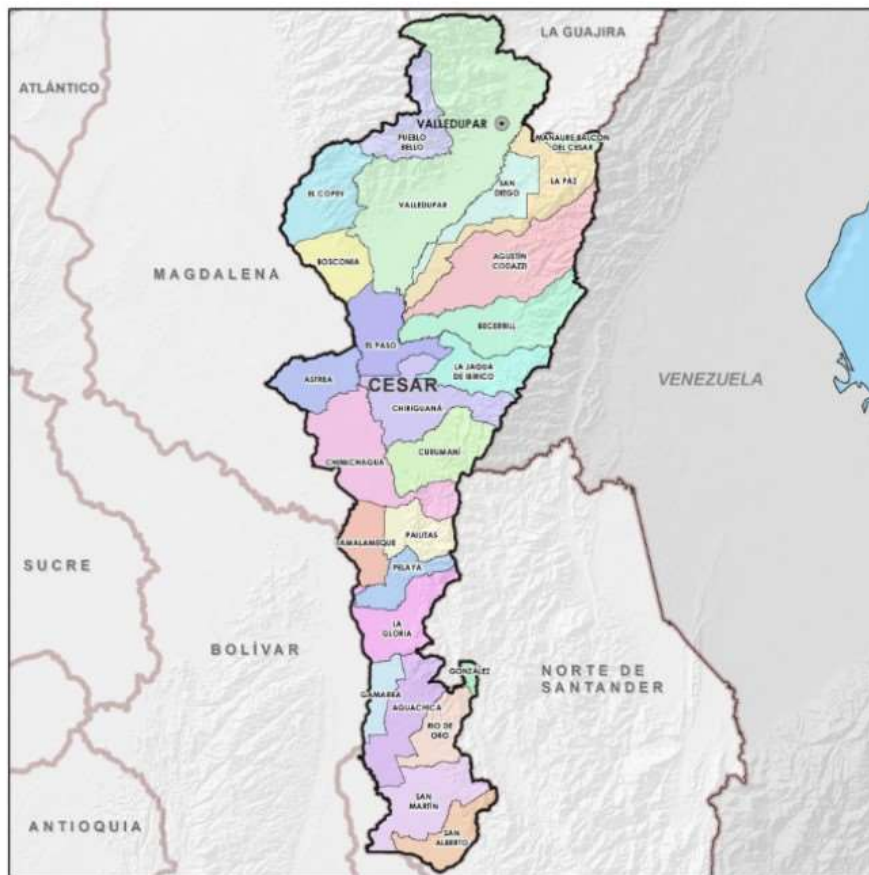

1.2. Indicadores de superficie y población² Cesar

Superficie en km ² :	22.905	Número de municipios:	25
Población Total:	1.373.581	Hab/km ²	60,0
Población en cabeceras:	1.028.048	% Población cabeceras:	74,8
Población resto (rural):	345.533	% Población resto:	25,2

Población por pertenencia étnico-racial (proyección 2023)

Población indígena:	66.468	% Población indígena:	4,8
Gitano(a) o Rrom:	24	% Gitano(a) o Rrom:	0,0
Raizal Arch. San Andrés:	158	% Raizal del Arch. de San Andrés:	0,0
Palenquero(a) de San Basilio:	90	% Palenquero(a) de San Basilio:	0,0
Negro(a), mulato(a), afro:	178.337	% Negro(a), mulato(a), afro:	13,0

Población Campesina³

Personas de 15 años y más que se identifican como campesinos (año 2021):	338.570
--	---------

A partir de las proyecciones 2023 de población del Censo Nacional de Población y Vivienda (CNV 2018), se estima que la población de Cesar en el año 2023 es de 1.373.581 personas, la población indígena es de 66.468 personas, la población negra, mulata, afros es de 178.337 personas y la población de 15 años y más que se identifica subjetivamente como campesinos es de 338.570 personas.

¹ Fuente: Gobernación de Cesar en <https://cesar.gov.co/d/index.php/es/nosotros/mainmeneldpto/mengobhis#:~:text=El%20departamen%20del%20Cesar%20se,21%20de%20diciembre%20de%201967.>

² Proyecciones 2023 Censo Nacional de Población y Vivienda (CNPV 2018)

³ Fuente: DANE - Encuesta Nacional de Calidad de Vida para población campesina 2021

1.3. Condiciones de Calidad de Vida en Cesar

Servicios públicos

Gráfico 1. Porcentaje de hogares con accesos a servicios públicos

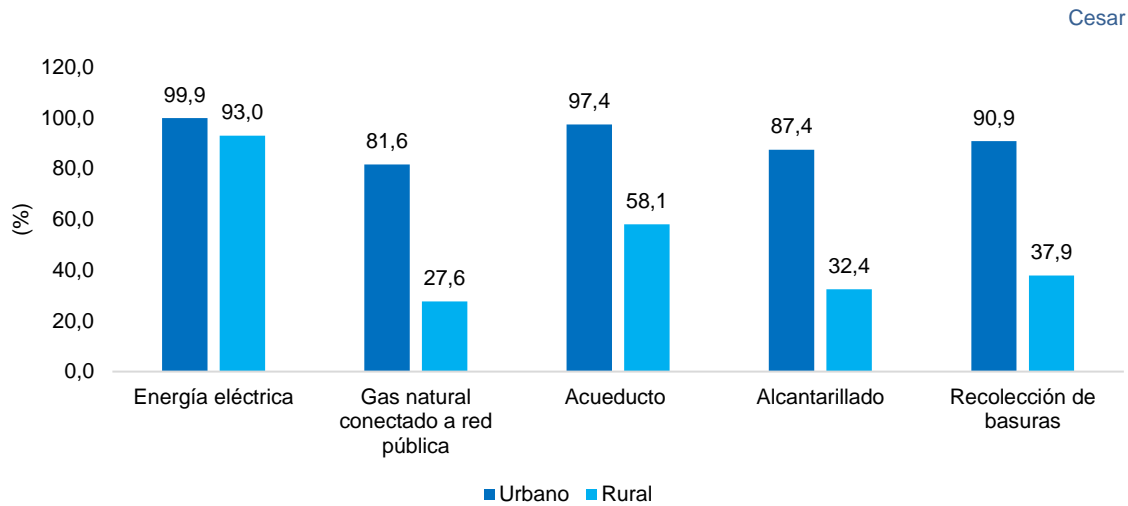

Fuente: DANE - Encuesta Nacional de Calidad de Vida 2022

Del total de hogares del departamento de Cesar en el sector rural en el año 2022:

- El 93,0% tuvo acceso a energía eléctrica
- El 27,6% a gas natural
- El 58,1% a acueducto
- El 32,4% a alcantarillado
- El 37,9% a recolección de basuras

Acceso al Sistema General de Seguridad Social en Salud

Gráfico 2. Porcentaje de población con acceso al Sistema General de Seguridad Social en Salud

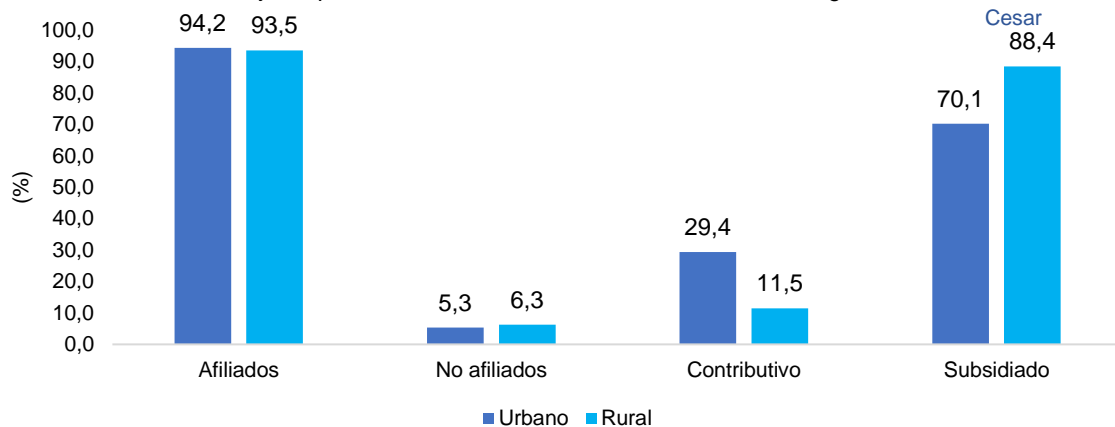

Fuente: DANE - Encuesta Nacional de Calidad de Vida 2022

Del total de personas del departamento de Cesar residentes en el sector rural en el año 2022:

- El 93,5% estuvo afiliado al Sistema General de Seguridad Social en Salud
- El 6,3% no estuvo afiliado al Sistema General de Seguridad Social en Salud
- El 11,5% pertenecía al régimen contributivo mientras que
- El 88,4% pertenecía al régimen subsidiado.

Educación

Gráfico 3. Promedio de años de educación de las personas de 5 años y más por grupos de edad (5 a 19, 20 a 34, 35 y más)

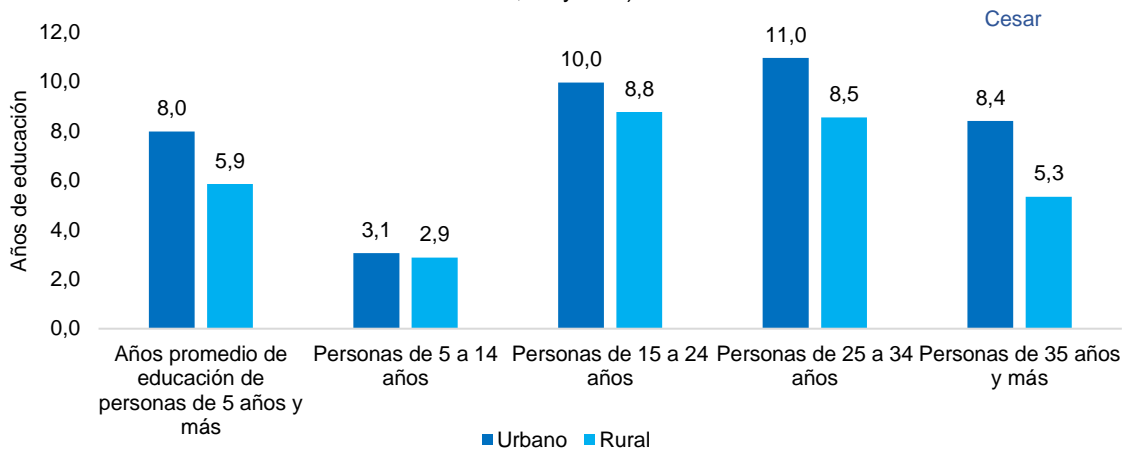

Fuente: DANE - Encuesta Nacional de Calidad de Vida 2022

En Cesar durante el año 2022, las personas de 5 años y más en el sector rural tuvieron en promedio 5,9 años de educación. Por grupos de edades los siguientes son los promedios de años de educación:

- De 5 a 14 años tuvieron un promedio de 2,9 años de educación
- De 15 a 24 años tuvieron un promedio de 8,8 años de educación
- De 25 a 34 años tuvieron un promedio de 8,5 años de educación
- De 35 años y más tuvieron un promedio de 5,3 años de educación

Gráfico 4. Porcentaje de asistencia escolar de las personas de 6 a 21 años por grupos de edad

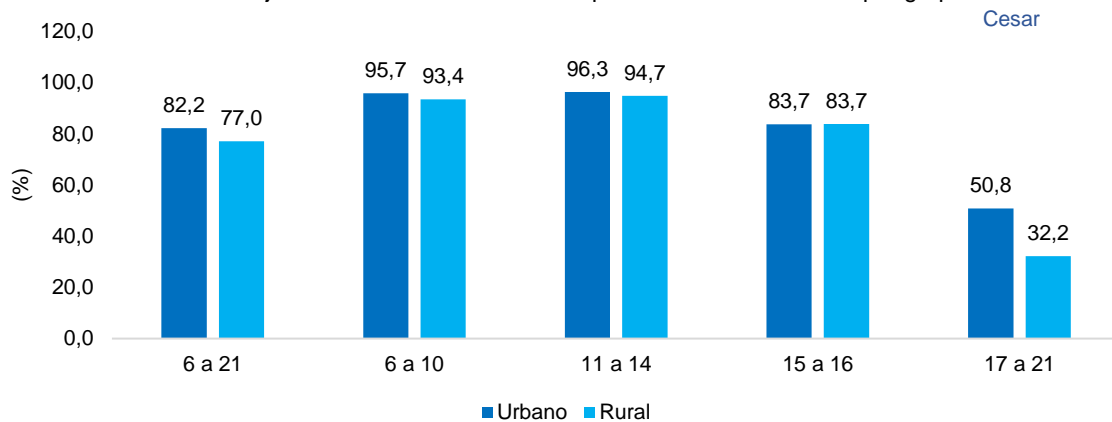

Fuente: DANE - Encuesta Nacional de Calidad de Vida 2022

En el año 2022 de las personas del sector rural en Cesar entre 6 y 21 años, el 77,0% tuvo asistencia escolar. Por grupos de edades los siguientes son los porcentajes de asistencia:

- Entre 6 y 10 años el 93,4% tuvo asistencia escolar
- Entre 11 y 14 años el 94,7% tuvo asistencia escolar
- Entre 15 y 16 el 83,7% tuvo asistencia escolar
- Entre 17 y 21 el 32,2% tuvo asistencia escolar

1.4. Índice de pobreza multidimensional⁴

Gráfico 5. Incidencia de la pobreza multidimensional en Cesar 2021-2022

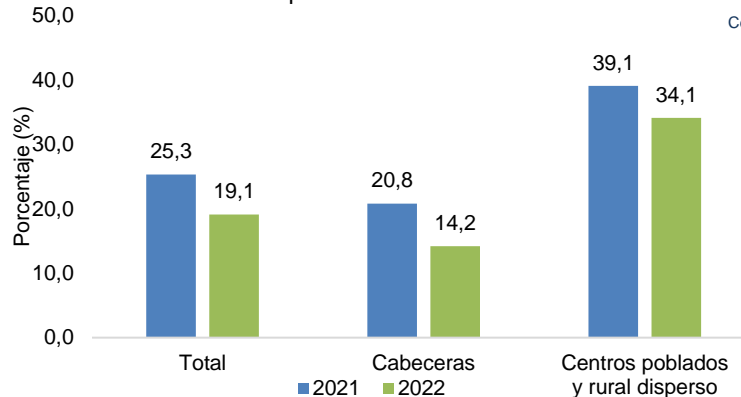

Fuente: DANE - Encuesta Nacional de Calidad de Vida

En 2022 en Cesar el 19,1% de la población se encontraba en condición de pobreza multidimensional, mientras que en las cabeceras lo estaba el 14,2% y en la zona rural se encontraba en esta condición el 31,1%, disminuyendo ésta última su incidencia en 5,0 puntos porcentuales en comparación con el año 2021 (39,1%).

Cuadro 1. Privaciones por hogar según variable 2022

Variable	Total	Cabeceras	Centros poblados y rural disperso
Trabajo informal	84,6	82,5	91,0
Bajo logro educativo	45,5	38,7	66,8
Rezago escolar	32,9	32,5	34,2
Sin acceso a fuente de agua mejorada	8,9	2,6	28,6
Analfabetismo	14,0	11,3	22,5
Material inadecuado de pisos	9,6	6,2	20,1
Inadecuada eliminación de excretas	13,9	12,6	18,2
Hacinamiento crítico	14,4	15,0	12,4
Sin aseguramiento en salud	9,8	9,0	12,1
Desempleo de larga duración	9,9	10,1	9,3
Barreras a servicios para cuidado de la primera infancia	8,6	8,8	8,0
Inasistencia escolar	4,4	3,9	5,7
Trabajo infantil	1,3	0,9	2,6
Material inadecuado de paredes exteriores	3,6	4,4	1,1
Barreras de acceso a servicios de salud	0,4	0,5	0,1

Fuente: DANE - Encuesta Nacional de Calidad de Vida

Según las dimensiones de la pobreza multidimensional, en Cesar en el área rural el 91,0% de los ocupados de los hogares trabajaban informalmente, el 66,8% de los hogares rurales presentaban bajo logro educativo y el 34,2% de los hogares presentan rezago escolar.

⁴ El Índice de Pobreza Multidimensional - IPM, desarrollado por el Oxford Poverty & Human Development Initiative (OPHI), se define como un indicador que refleja el grado de privación de las personas en un conjunto de dimensiones que son: Condiciones educativas del hogar, Condiciones de la niñez y juventud, Trabajo, Salud, Acceso a servicios públicos domiciliarios y condiciones de la vivienda.

1.5. Principales actividades económicas en Cesar

Gráfico 6. Participación por actividad económica en el valor agregado bruto de Cesar en 2022

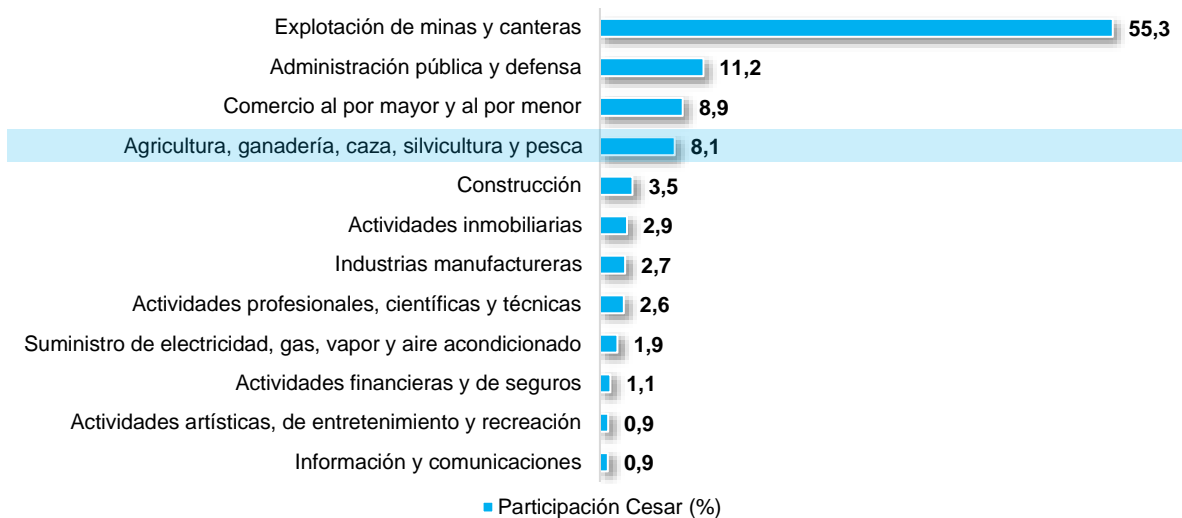

Fuente: DANE

En el año 2022 las principales actividades económicas del departamento de Cesar y su participación en el valor agregado fueron la explotación de minas y canteras con el 55,3%, la administración pública y defensa con el 11,2%, el comercio con el 8,9%, la agricultura, ganadería, caza, silvicultura y pesca con el 8,1% y la construcción que participó con el 3,5% dentro del valor agregado bruto del departamento.

Gráfico 7. Variación valor agregado agricultura, ganadería, caza, silvicultura y pesca y PIB Cesar 2011-2022

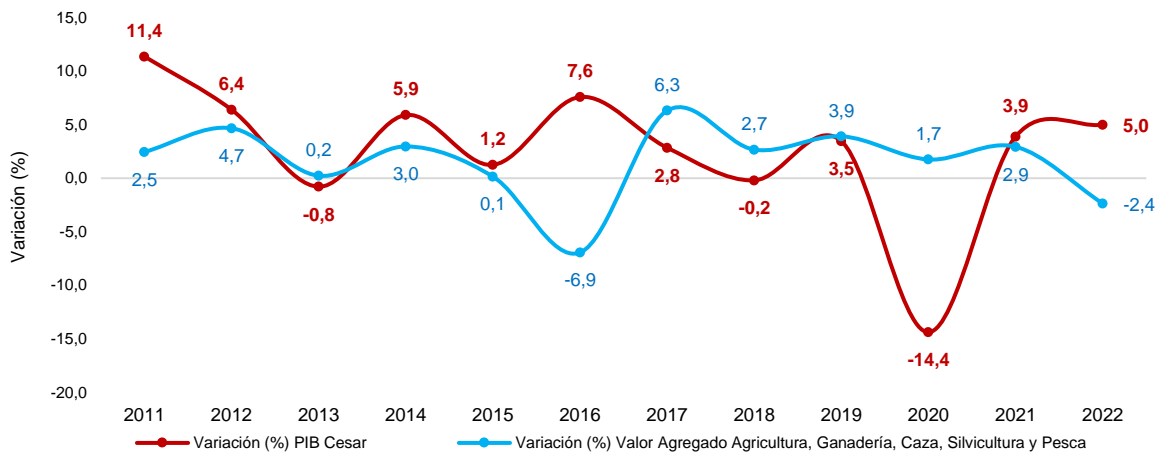

Fuente: DANE

En el año 2022 el departamento de Cesar presentó un crecimiento anual de 5,0% en su Producto Interno Bruto, mientras que el valor agregado de la agricultura, ganadería, caza, silvicultura y pesca del departamento presentó una disminución de 2,4% con respecto al año 2021.

1.6. Tasa de desempleo y población ocupada departamento de Cesar

Gráfico 8. Tasa de desempleo y población ocupada de Cesar 2015-2022

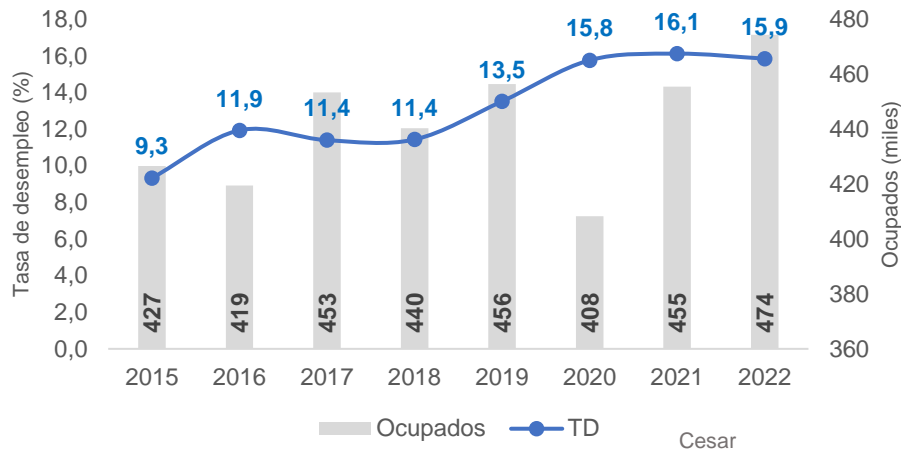

Fuente: DANE – Gran Encuesta Integrada de Hogares

En el año 2022 la tasa de desempleo del departamento de Cesar fue de 15,9%, cifra inferior en 0,2 puntos porcentuales en comparación con el año 2021 (16,1%). Por su parte la población ocupada del departamento en el año 2022 fue de 474 mil personas, lo que representó un aumento de 19 mil ocupados en comparación con el año anterior.

1.7. Frontera agrícola y aptitud de actividades agropecuarias en Cesar

El departamento de Cesar posee un área dentro de la frontera agrícola de 1.688.150 hectáreas, correspondiente al 74,8% de la extensión del departamento. El 12,7% de su área son bosques naturales y áreas no agropecuarias y el 12,5% corresponde a exclusiones legales.

Cuadro 2. Área dentro de la frontera agrícola

Categoría	Hectáreas	Participación (%)
Frontera agrícola nacional	1.688.150	74,8
Bosques naturales y áreas no agropecuarias	287.163	12,7
Exclusiones legales	281.237	12,5

Fuente: SIPRA-UPRA

En el siguiente cuadro se presentan en hectáreas las aptitudes alta, media, baja y total para las actividades agropecuarias en el departamento de Cesar. Estas aptitudes definen las zonas aptas para el desarrollo de los distintos cultivos y actividades agropecuarias en que se puede utilizar el suelo del departamento desde el punto de vista físico, socio ecosistémico y socioeconómico.

Cuadro 3. Áreas con aptitud para actividades agropecuarias en Cesar

Actividad	Aptitud alta (ha)	Aptitud media (ha)	Aptitud baja (ha)	Aptitud total (ha)
Café	23.143	39.670	80.057	142.869
Aguacate Hass	1.658	5.849	4.628	12.135
Ají tabasco	469.369	165.991	48.375	683.735
Algodón. Semestre I	2	3	4	9
Algodón. Semestre II	245.323	269.524	174.234	689.081
Arroz	119.388	98.644	114.577	332.609
Banano	7.440	98.276	559.157	664.873
Cacao	261.835	238.356	68.689	568.880
Caña panelera	12.971	123.940	814.279	951.190
Carne bovina	663.585	244.659	78.801	987.045
Caucho	255.706	262.489	80.855	599.050
Cebolla de bulbo. Semestre I	352.358	306.074	186.367	844.799
Cebolla de bulbo. Semestre II	388.272	300.798	166.834	855.905
Cerdos en granjas	67.378	729.519	462.595	1.259.493
Fresa	177	1.577	7.248	9.002
Leche bovina	237.640	391.726	356.056	985.422
Maíz tecnificado de clima cálido. Semestre I	388.425	191.764	92.050	672.239
Maíz tecnificado de clima cálido. Semestre II	418.613	187.358	68.321	674.292
Mango	302.175	186.440	125.152	613.768
Palma de aceite	750.661	193.953	23.104	967.719
Papa Diacol Capiro. Semestre I	-	-	-	-
Papa Diacol Capiro. Semestre II	-	-	-	-
Papa. Semestre I	-	45	52	96
Papa. Semestre II	-	45	52	96
Papaya	281.310	185.287	84.267	550.865
Pimentón	355.661	180.803	102.827	639.292

Fuente: UPRA

1.8. Principales cultivos del departamento de Cesar

A través de las Evaluaciones Agropecuarias Municipales, el departamento de Cesar reportó en el año 2022 un área sembrada en cultivos agrícolas de 239.567 hectáreas, de las cuales se cosecharon 226.751 hectáreas que arrojaron una producción de 918.983 toneladas. Los cultivos más importantes en extensión a nivel departamental durante el año 2022 fueron la palma de aceite (38,9%), el maíz (19,2%), el café (9,8%), el arroz (6,8%) y la yuca (4,7%).

Cuadro 4. Área sembrada (ha), área cosechada (ha), producción (t) y rendimiento (t/ha) principales cultivos agrícolas de Cesar en 2022

CULTIVO	Área Sembrada (ha)	Área Cosechada (ha)	Producción (t)	Rendimiento (t)	Participación (%)
Total	239.567	226.751	918.983	4,05	100,0
Palma de aceite	93.281	90.338	293.207	3,25	38,9
Maíz	46.085	46.661	126.299	2,71	19,2
Café	23.589	20.604	15.831	0,77	9,8
Arroz	16.398	16.449	89.528	5,44	6,8
Yuca	11.226	8.798	98.622	11,21	4,7
Cacao	9.125	7.918	5.065	0,64	3,8
Frijol	6.665	6.626	7.875	1,19	2,8
Plátano	5.862	5.071	39.376	7,76	2,4
Caña Panelera	4.609	4.388	25.161	5,73	1,9
Aguacate	3.371	2.959	22.618	7,64	1,4
Banano	2.835	2.415	39.835	16,49	1,2
Otros Cultivos	16.521	14.525	155.565	10,71	6,9

Fuente: Evaluaciones Agropecuarias Municipales 2022. UPRA

1.9. Ganadería en Cesar

Cuadro 5. Inventario principales especies ganaderas de Cesar en 2023

Especie	Inventario Departamento	Inventario Nacional	Participación en el País (%)
Bovinos	1.682.861	29.642.539	5,7
Ovinos	218.026	1.819.247	12,0
Porcinos	167.957	9.658.204	1,7
Equinos	68.822	1.575.512	4,4
Caprinos	58.134	1.155.721	5,0
Bufalinos	25.999	485.141	5,4

Fuente: Instituto Agropecuario Colombiano - ICA

Cesar participa en 2023 en las ganaderías bovina, ovina y porcina con el 5,7%, 12,0% y 1,7% respectivamente en el total de los inventarios nacionales de estas especies.

1.10. Exportaciones agropecuarias y agroindustriales Cesar

Cuadro 6. Exportaciones de productos agropecuarios y agroindustriales en valor y volumen originadas desde el departamento de Cesar. Enero-julio (2023/2022)

Producto	Valor (USD miles)			Volumen (toneladas)		
	2022	2023	Variación (%)	2022	2023	Variación (%)
Aceite de palma y palmiste	37.554	17.077	-54,5	22.828	15.044	-34,1
Café	544	1.351	148,4	77	232,01	200,3
Glicerinas	2.325	595	-74,4	2.755	2.859	3,8
Mango y preparaciones	95	167	75,2	126	168	33,1
Banano	21	31	49,0	23	15	-31,9
Demás productos	180	63	-64,7	147	42	-71,2
Total departamento	40.719	19.285	-52,6	25.956	18.361	-29,3

Fuente: DIAN-DANE. OMC + Pesca

Entre enero y julio de 2023 desde el departamento de Cesar se registraron exportaciones de productos agropecuarios y agroindustriales por valor de USD 19,3 millones equivalentes a un volumen de 18.361 toneladas, destacándose las exportaciones en valor de aceite de palma y palmiste con USD 17,1 millones, café con USD 1,4 millones, glicerinas con USD 595 mil y mangos y preparaciones con USD 167 mil.

2. Información principales programas

2.1. Formalización de Tierras (enero de 2017 – mayo de 2023)

Entre enero de 2017 y mayo de 2023 se adjudicaron y formalización en el país 84.338 predios (títulos) con una extensión de 3.149.324 hectáreas, beneficiando a 120.055 familias campesinas y étnicas y a 113.036 mujeres. En el país se han entregado 32.287 hectáreas del Fondo de Tierras.

En Cesar se adjudicaron y formalizaron 2.582 predios (títulos)* con una extensión de 14.877 hectáreas, beneficiando 7.485 familias campesinas y étnicas y a 11.557 mujeres. En el departamento se han entregado 310 hectáreas del Fondo de Tierras.

ANT-Formalización de tierras (enero de 2017 a mayo de 2023)

Parámetro	País	Cesar
N.º de títulos formalizados*	84.338	2.582
Familias beneficiadas*	120.055	7.485
Área formalizada en hectáreas*	3.149.324	14.877
Área entregada de Fondo de Tierras	32.287	310
Mujeres beneficiadas	113.036	11.557

*El total de títulos, familias y extensión es la suma de la intervención a familias campesinas y étnicas

2.2. Restitución de Tierras (enero 2018 – julio de 2023)

Durante el periodo de gobierno (agosto/22-julio/23) se ha expedido en la ruta individual, orden de restitución y/o compensación por 27.193 hectáreas correspondientes a 1.167 predios, beneficiando a 3.911 personas de las cuales 1.974 fueron mujeres (50,5%) y se han beneficiado 608 familias con proyectos productivos con una inversión de \$25.358 millones. Durante este periodo se atendió con subsidio de vivienda a 914 familias. En la ruta étnica se restituyeron 1.658 hectáreas beneficiando a 1.364 personas.

En Cesar, durante este periodo se ha expedido en la ruta individual, orden de restitución y/o compensación por 2.537 hectáreas correspondientes a 62 predios, beneficiando a 193 personas de las cuales 98 fueron mujeres (50,8%) y se han beneficiado 56 familias con proyectos productivos con una inversión de \$2.250 millones. Durante este periodo se atendió con subsidio de vivienda a 44 familias.

URT-Restitución de tierras (agosto de 2022 a julio de 2023)

Intervención	País	Cesar
Predios identificados en sentencia con orden de restitución y/o compensación	1.167	62
Hectáreas con orden de restitución y/o comp. identificadas en sentencia	27.193	2.537
Personas beneficiadas en sentencia	3.911	193
Número de mujeres beneficiadas en sentencia ruta individual	1.974	98
Mujeres beneficiadas en sentencia ruta individual (%)	50,5	50,8
Familias beneficiadas con proyectos productivos	608	56
Inversión familias beneficiadas con proyectos productivos (\$ millones)	25.358	2.250
Familias con atención de subsidio de vivienda	914	44
Hectáreas con orden de restitución en fallo de restitución - ruta étnica	1.658	-
No. de personas beneficiadas en sentencia -ruta étnica	1.364	-

2.3. Extensión Agropecuaria

En el año 2021 en el departamento de Cesar se atendió a 8.860 usuarios con el servicio público de extensión agropecuaria, con una inversión de \$769 millones.

Servicio Público de Extensión Agropecuaria Cesar (2019-2022)

Año	Productores	Inversión (\$ millones)
2019	-	-
2020	-	-
2021	8.860	769
2022	-	-
Total	8.860	769

2.4. Financiamiento

Crédito de Fomento Agropecuario-CFA. Entre enero de 2022 y agosto de 2023, el país registró 853.298 operaciones de crédito por valor de \$44,1 billones. En el número de operaciones el 84,7% fue dirigido a pequeños productores.

El departamento de Cesar durante este periodo registró 13.607 operaciones de crédito por valor de \$736.926 millones. A pequeños productores fue dirigido el 79,7% de las operaciones.

CFA (enero/22-agosto/23). País y Cesar

CFA	País	Cesar
Operaciones	853.298	13.607
Valor crédito (millones)	\$ 44.107.908	\$ 736.926
Participación por tipo de productor en el número de operaciones (%)		
Tipo de productor	País	Cesar
Pequeños	84,7	79,7
Medianos	11,8	17,5
Grandes	3,5	2,8
Participación por tipo de productor en el valor del crédito (%)		
Tipo de productor	País	Cesar
Pequeños	16,3	18,6
Medianos	16,7	22,1
Grandes	66,9	59,3

Líneas Especiales de Crédito – LEC. Entre enero de 2022 y agosto de 2023 se otorgaron 120.533 créditos con tasas subsidiadas a través de las Líneas Especiales de Crédito (LEC) beneficiando en 93,2% a productores pequeños. El valor total de créditos fue de \$2,4 billones, con un valor de subsidio de \$240.373 millones que apalancó inversiones por valor de \$3,3 billones.

El departamento de Cesar durante este periodo registró 2.220 operaciones LEC beneficiando en 92,6% a pequeños productores. El valor total de créditos fue de \$52.909 millones, con un valor de subsidio de \$5.447 millones que apalancó inversiones por valor de \$57.991 millones.

LEC (enero/22-agosto/23). País y Cesar

LEC	País	Cesar
Operaciones	120.533	2.220
Crédito (millones)	\$ 2.444.619	\$ 52.909
Subsidio (millones)	\$ 240.373	\$ 5.447
Inversión (millones)	\$ 3.301.068	\$ 57.991
Participación por tipo de productor en el número de operaciones (%)		
Tipo de productor	País	Cesar
Pequeños	93,2	92,6
Medianos	6,6	7,3
Grandes	0,2	0,1
Participación por tipo de productor en el valor del crédito (%)		
Tipo de productor	País	Cesar
Pequeños	62,4	62,7
Medianos	33,5	35,7
Grandes	4,1	1,6

Incentivo al Seguro Agropecuario – ISA. Entre enero de 2022 y julio de 2023, en el país el incentivo brindado al seguro agropecuario ascendió a los \$168.106 millones, con los que se jalonó el aseguramiento de 2.617.831 unidades por un valor asegurado de \$2,7 billones y un subsidio a la prima de \$220.087 millones.

En Cesar el incentivo brindado al seguro agropecuario ascendió a los \$8.406 millones, con los que se jalonó el aseguramiento de 21.032 unidades por un valor asegurado de \$92.159 millones y un subsidio a la prima de \$10.111 millones.

Incentivo al Seguro Agropecuario-ISA. País y Cesar. Enero/22-julio/23

ISA	Nacional	Cesar
Valor del incentivo (millones)	\$ 168.106	\$ 8.406
Valor asegurado (millones)	\$ 2.687.604	\$ 92.159
Valor prima (millones)	\$ 220.087	\$ 10.111
Unidades aseguradas	2.617.831	21.032
Unidades aseguradas por tipo de actividad		
Acuicultura	3.645	-
Agrícola	332.199	11.218
Avícola	2.211.750	-
Multi actividad	18.635	1.029
Pecuario	51.602	8.785

2.5. Alianzas Productivas

Durante las fases del proyecto Alianzas Productivas 2016-2018 y 2020 a 2022 se realizaron en Cesar 55 Alianzas Productivas, que beneficiaron a 2.395 productores con un valor de cofinanciación de \$13.489 millones.

Alianzas Productivas 2016-2022

Fase	Alianzas	Beneficiarios	Valor cofinanciación (\$millones)
2016-2018	22	1.148	7.339
2020	5	190	941
2021	16	611	2.988
2022	12	446	2.222
Total	55	2.395	13.489

2.6. El Campo Emprende

Durante las convocatorias 2018-2021 se realizaron en Cesar 142 proyectos productivos que beneficiaron a 1.562 familias con una inversión de \$4.330 millones.

El Campo Emprende Cesar 2018-2022

Convocatoria	Familias	Proyectos productivos	Inversión (millones \$)
2018-2019	273	24	960
2020	876	81	3.000
2021	413	37	370
2022	-	-	-
Total	1.562	142	4.330

2.7. Proyectos integrales de Desarrollo Agropecuario y Rural (PIDAR)

Entre 2017 y 2022 la ADR cofinanció en el departamento de Cesar un total de 16 PIDAR, logrando beneficiar a 1.834 productores con un valor de cofinanciación de \$24.064 millones de pesos.

PIDAR Cesar 2017-2022

Año	PIDAR cofinanciados ADR	Total beneficiarios	Cofinanciación ADR (\$ Millones)	Valor proyectos (\$ Millones)	Hectáreas (ha)
2017	1	50	501	890	50
2018	7	913	13.698	17.865	4.912
2019	4	415	6.324	8.665	2.069
2020	-	-	-	-	-
2021	3	251	2.740	4.004	306
2022	1	205	800	1.011	1
Total	16	1.834	24.064	32.436	7.338

2.8. Distritos de Riego

El departamento de Cesar registró a 2022 una extensión de 1.221 hectáreas en distritos de riego, de las cuales 755 se encontraban en operación beneficiando a 552 familias productoras.

Parámetro	País	Cesar
Área beneficiada (ha)	324.858	1.221
Área distritos en operación (ha)	297.487	755
Área distritos que no están en operación (ha)	27.371	466
Número de familias	91.557	741
Número de familias beneficiadas de los distritos en operación	79.974	552
Número de familias de los distritos que no están en operación	11.583	189