

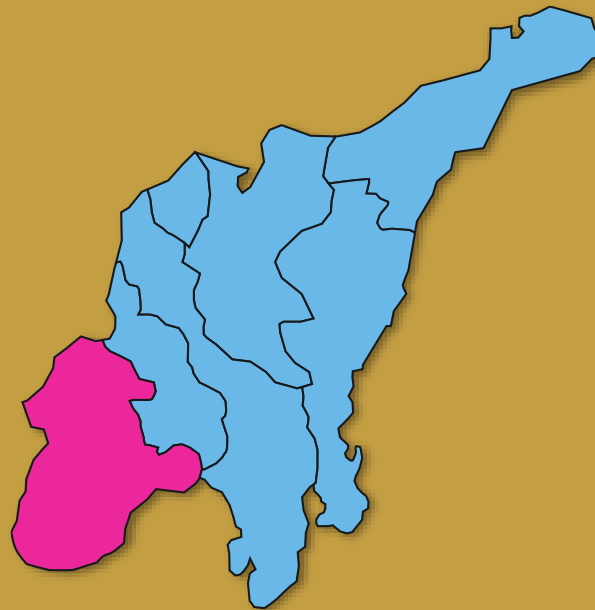

Agosto 03 de 2023

Planificación del ordenamiento productivo y social de la propiedad

CÓRDOBA





Córdoba

**Gestión de
información agropecuaria
y planificación del
desarrollo agropecuario**

Córdoba

Área Departamental (ha)*	2'499.858
Municipios	30
Población total **	1'856.496
Población urbana **	957.804 (52%)***
Población rural **	898.692 (48%)***
Población NARP ****	102.495
Población indígena	202.621
Personas mayores de 15 años que se identifican como campesinos *****	695.270

Cifras de personas están dadas en número habitantes

* Nota: Los valores de área y porcentuales son de referencia, pueden no coincidir con el área oficial.

** Datos obtenidos de la proyección poblacional para el censo 2018, proyección 2022

***Porcentajes calculados respecto a la población total

****NARP (Población Negra, Afrodescendiente, Raizal, Palenquera) 2018

*****Obtenido de Encuesta Nacional de Calidad de Vida 2021



Fuente de datos: DANE (2020). Censo Nacional de Población y Vivienda - CNPV (2018); Encuesta de calidad de vida (2021). Proyecciones de población, total municipal por área (2018-2023). IGAC 2012. Cartografía básica Escala 1:100.000.

Frontera agrícola nacional



Se define la frontera agrícola nacional como el límite del suelo rural que separa las áreas donde se desarrollan las actividades agropecuarias, las áreas condicionadas y las áreas protegidas, las de especial importancia ecológica, y las demás áreas en las que las actividades agropecuarias están excluidas por mandato de la ley.

Fuente: MADR (2018). *Artículo 1 Resolución 261 de 2018*. Por medio de la cual se define la Frontera Agrícola Nacional y se adopta la metodología para su identificación general.
https://sipra.upra.gov.co/documents/Resolucion_000261_2018.pdf

Ámbito

de la frontera agrícola nacional



Incorporación de la frontera agrícola nacional en los instrumentos de planificación del Sector Agropecuario, Pesquero y de Desarrollo Rural

- ✓ Es de referencia, a escala general, elaborada con base en información secundaria oficial para el suelo rural, continental e insular (1:100.000).
- ✓ No aplica para análisis prediales, para ese caso se deberá complementar con estudios detallados o información primaria.
- ✓ No es instrumento de reglamentación de uso del suelo, función propia de los planes de ordenamiento territorial.



Fuente: MADR (2018). Artículo 8 Resolución 261 de 2018. Por medio de la cual se define la Frontera Agrícola Nacional y se adopta la metodología para su identificación general. https://sipra.upra.gov.co/documents/Resolucion_000261_2018.pdf

Frontera agrícola



Córdoba tiene
1.874.552 ha
de frontera agrícola
que corresponde al
75,0%
del área departamental

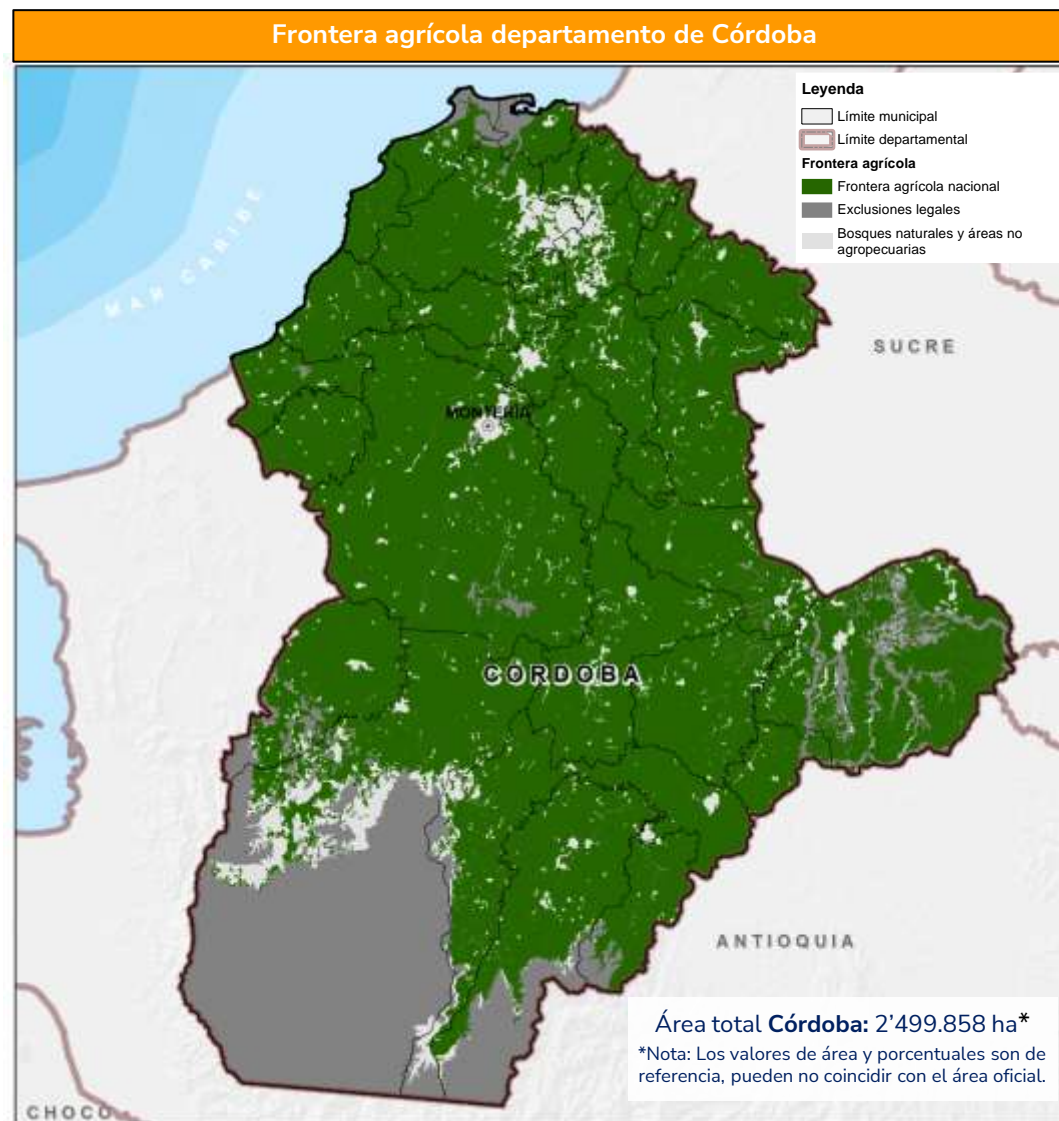

Fuente de datos: UPRA (2023). Frontera agrícola nacional. esc. 1:100.000. © UPRA, 2023

Áreas condicionadas de la frontera agrícola

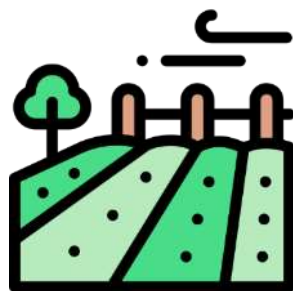

678.164 ha
de áreas condicionadas para
la actividad agropecuaria,
que corresponde al
36,2% de la frontera agrícola
de Córdoba.

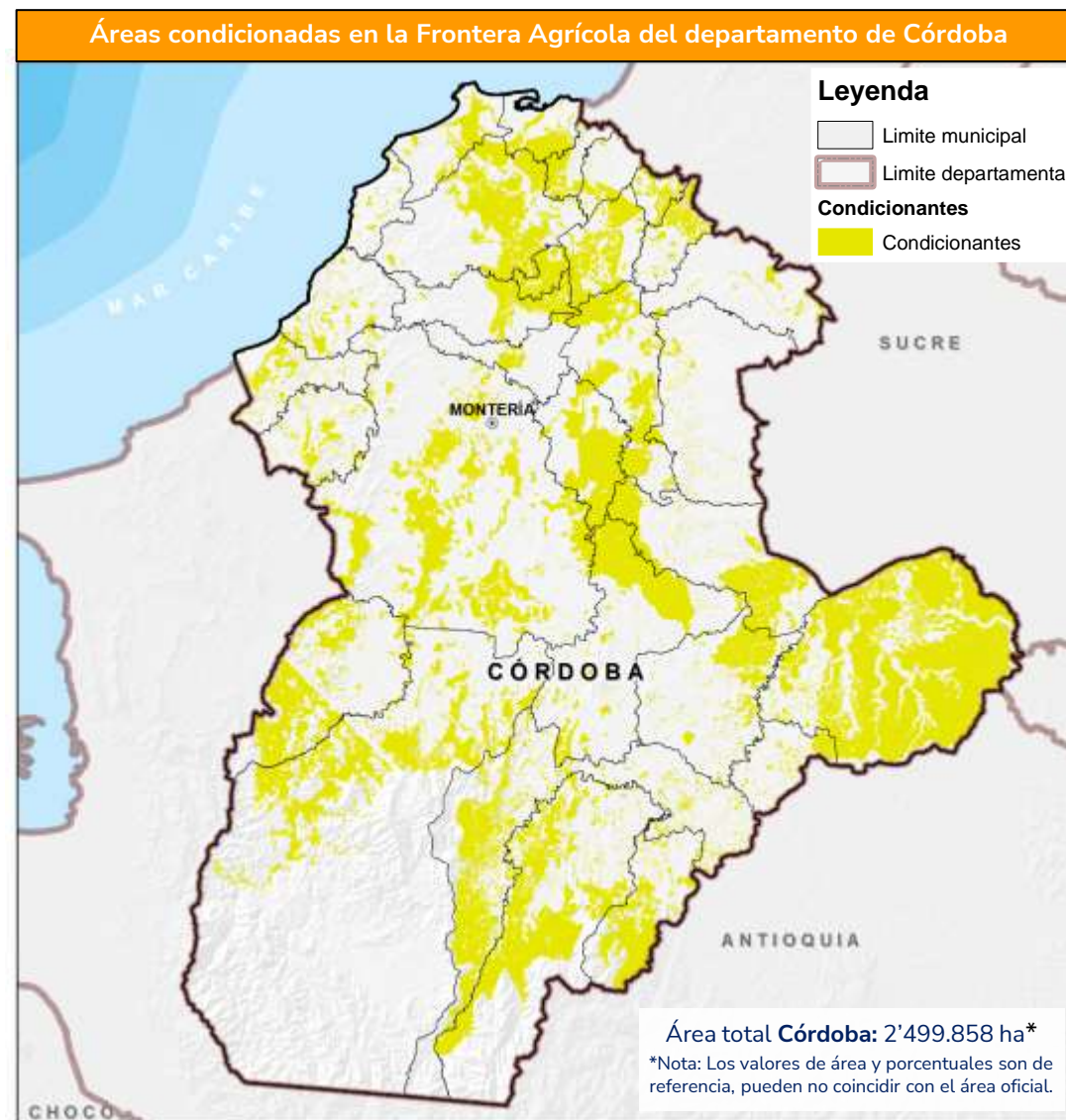

Fuente de datos: UPRA (2023). Frontera agrícola nacional. esc. 1:100.000, áreas condicionadas para la actividad agropecuaria. © UPRA, 2023

Áreas condicionadas de la frontera agrícola del componente ambiental



610.234 ha,
32,6%
de la frontera agrícola
departamental.

Esta área hace parte de las **678.164 ha** de áreas condicionadas para la actividad agropecuaria

Los condicionantes ambientales corresponden a: Reservas de Ley Segunda (b, c y con previa decisión de ordenamiento), Áreas de recreación, Distrito de conservación de suelos, Distritos de manejo integrado, Distritos regionales de manejo integrado, AMEM (producción), Reservas naturales de la sociedad civil, Humedales Ramsar, Manglares, Reservas de la biosfera, AICAS, Zonas con potencial ambiental, Contratos derechos de uso ZRF ley 2da tipo B y C, Agricultura de bajo impacto en páramos, Planes de Ordenación Forestal, Reservas forestales protectoras productoras, bosques habilitados por zonificación ambiental, áreas para aprovechamiento forestal sostenible.

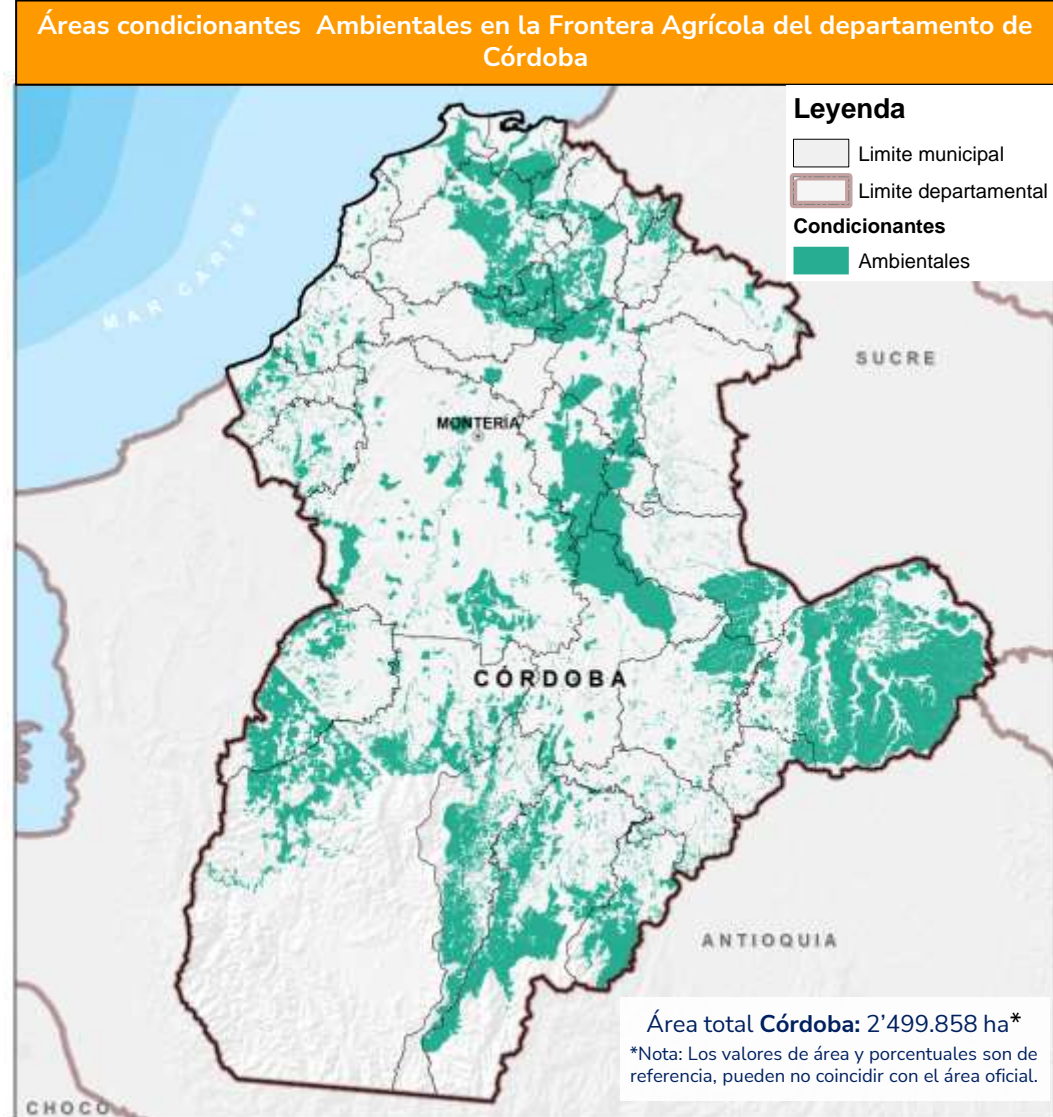

Fuente de datos: UPRÁ (2023). Frontera agrícola nacional. esc. 1:100.000, áreas condicionadas para la actividad agropecuaria. © UPRÁ, 2023

Áreas condicionadas de la frontera agrícola del componente Étnico Cultural

9.335 ha,
0,5%
de la frontera agrícola
departamental.



Esta área hace parte de las **678.164** ha de áreas condicionadas para la actividad agropecuaria

Los condicionantes étnico-culturales corresponden a: Tierras de comunidades negras, Reservas de Ley 70 de 1993, Resguardos indígenas declarados, Áreas de protección arqueológicas, Reservas de especial minera, Sustracciones de Ley 2da para asuntos indígenas, Sustracciones de Ley 2da para reforma agraria, Zonas de reserva campesina

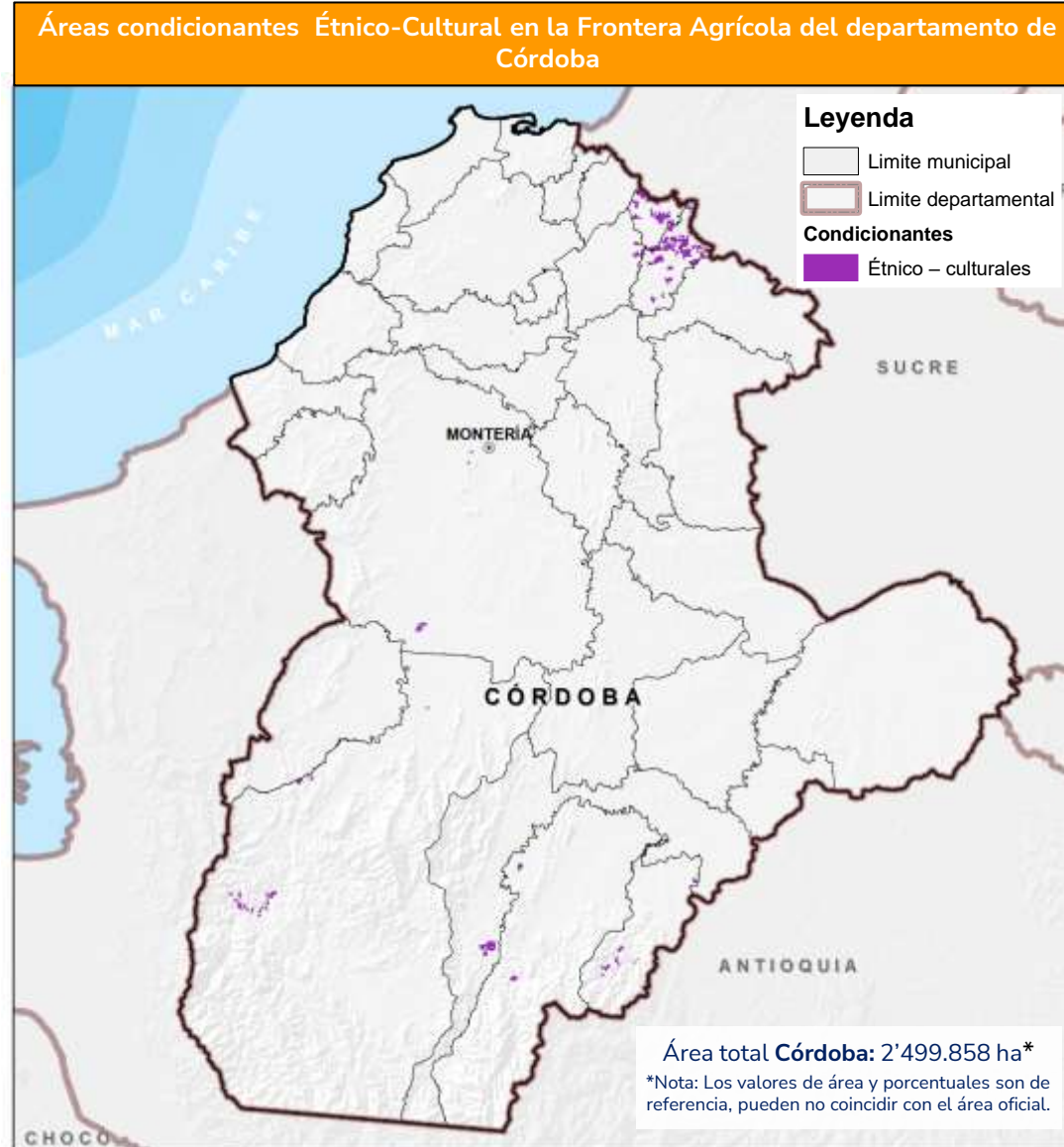

Fuente de datos: UPR (2023). Frontera agrícola nacional. esc. 1:100.000, áreas condicionadas para la actividad agropecuaria. © UPR, 2023

Áreas condicionadas de la Frontera Agrícola del componente Gestión de Riesgo

174.422 ha,
9,30%
de la frontera agrícola
departamental.



Esta área hace parte de las 678.164 ha de áreas condicionadas para la actividad agropecuaria

Los condicionantes de gestión del riesgo corresponden a: Remoción en masa muy alta, Amenaza volcánica alta, Áreas inundables

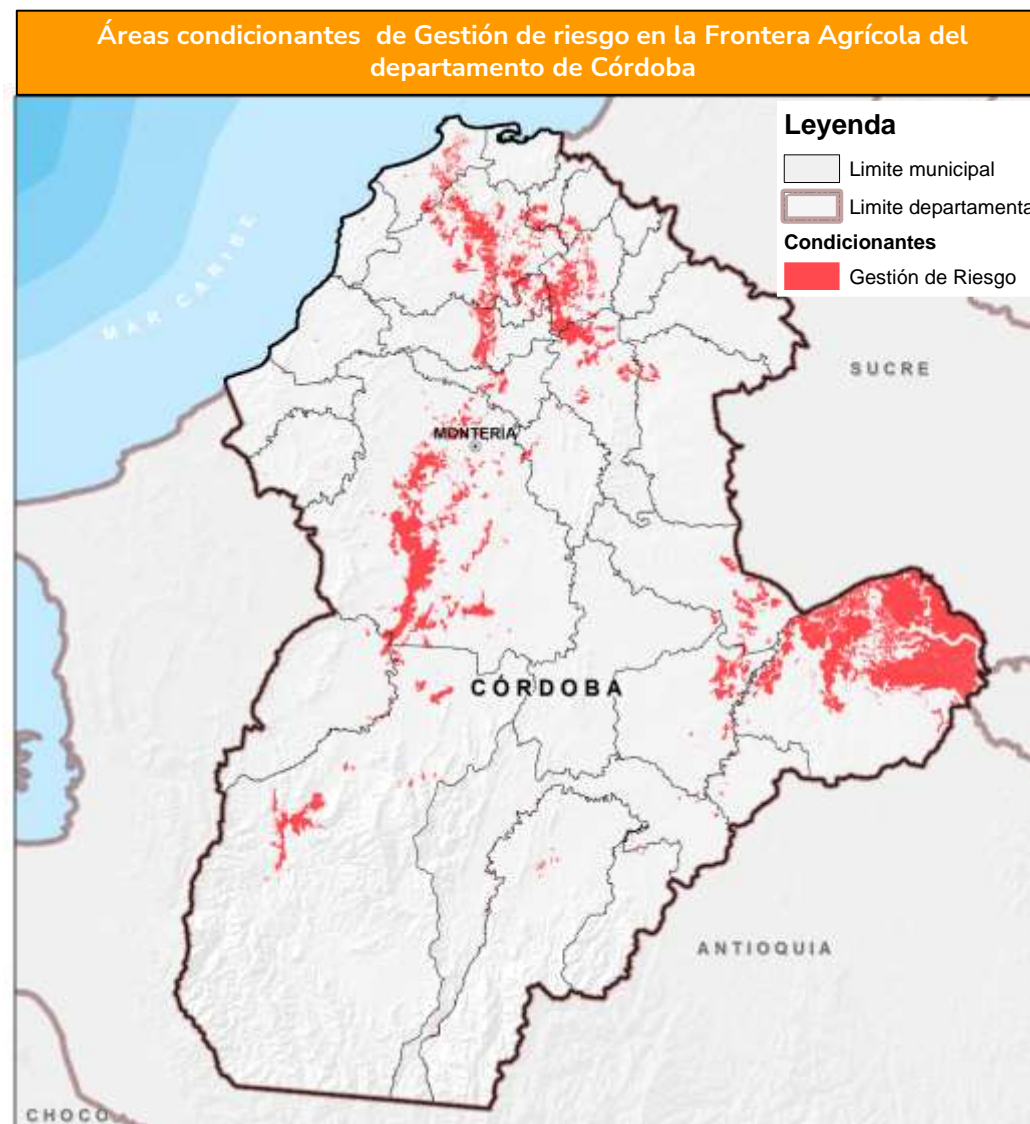

Fuente de datos: UPRA (2023). Frontera agrícola nacional. esc. 1:100.000, áreas condicionadas para la actividad agropecuaria. © UPRA, 2023

Áreas de exclusión legal de la frontera agrícola



Áreas de exclusión legal para
la actividad agropecuaria
470.118 ha
(18,8%)
del área departamental

Áreas de exclusión: Áreas donde no se permiten actividades agropecuarias por mandato de la ley (art. 2 Resolución 261 de 2018 MADR)

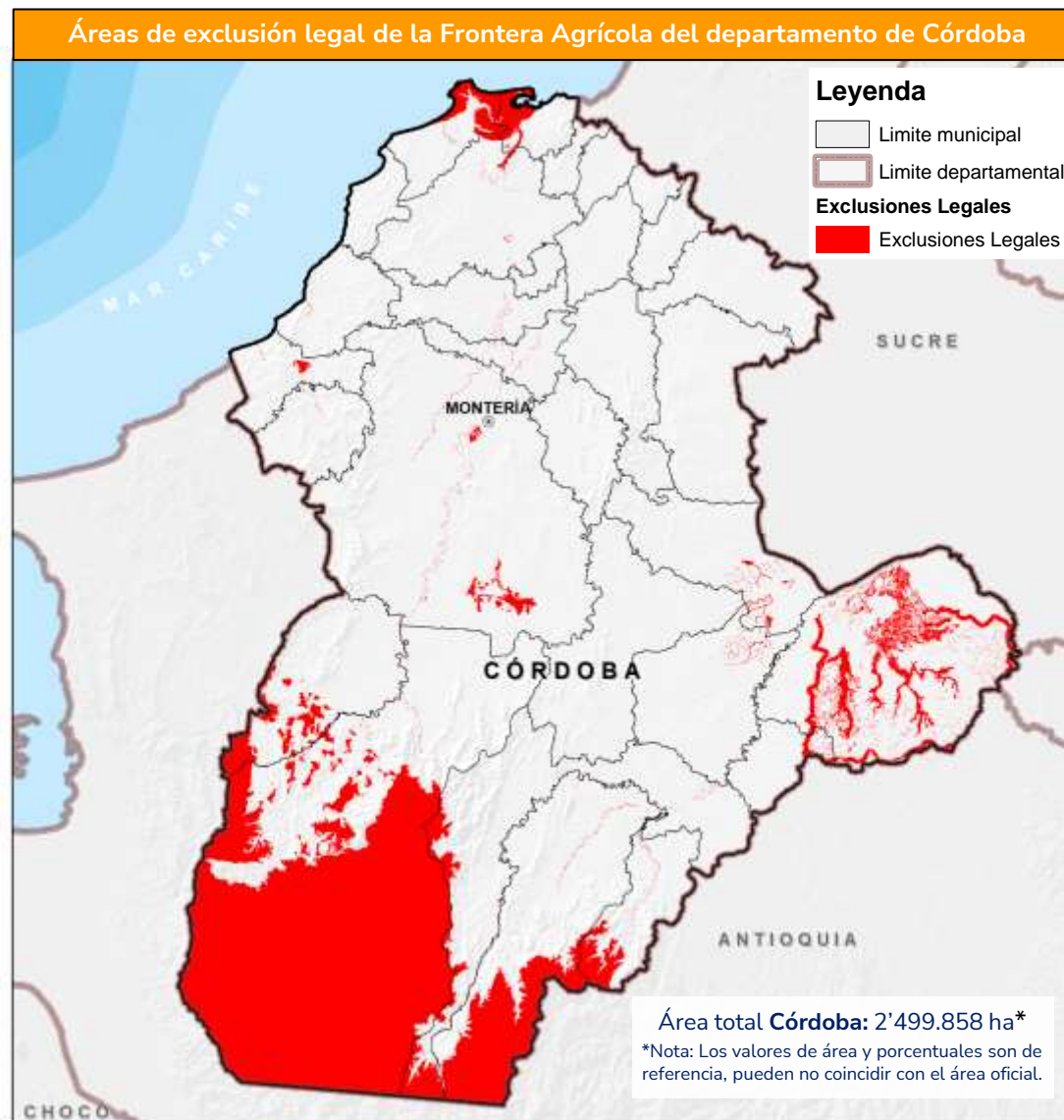

Fuente de datos: UPRA (2023). Frontera agrícola nacional. esc. 1:100.000, áreas de exclusiones legales para la actividad agropecuaria. © UPRA, 2023

Exclusiones legales para actividades agropecuarias y forestal

Distritos de conservación de suelos DCS
6.259 (ha) (0,25%)**

Distritos de manejo integrado DMI
51.302 (ha) (2,05%)**



Parque nacional natural PNN
367.538 (ha) (14,7%)**

Planes de ordenación forestal POF
4.592 (ha) (0,2%)**

Ley 2 tipo A
40.434 (ha) (1,6%)**

Áreas de exclusión: Áreas donde no se permiten actividades agropecuarias por mandato de la ley (art. 2 Resolución 261 de 2018 MADR)

** Datos porcentuales respecto al área cartográfica departamental

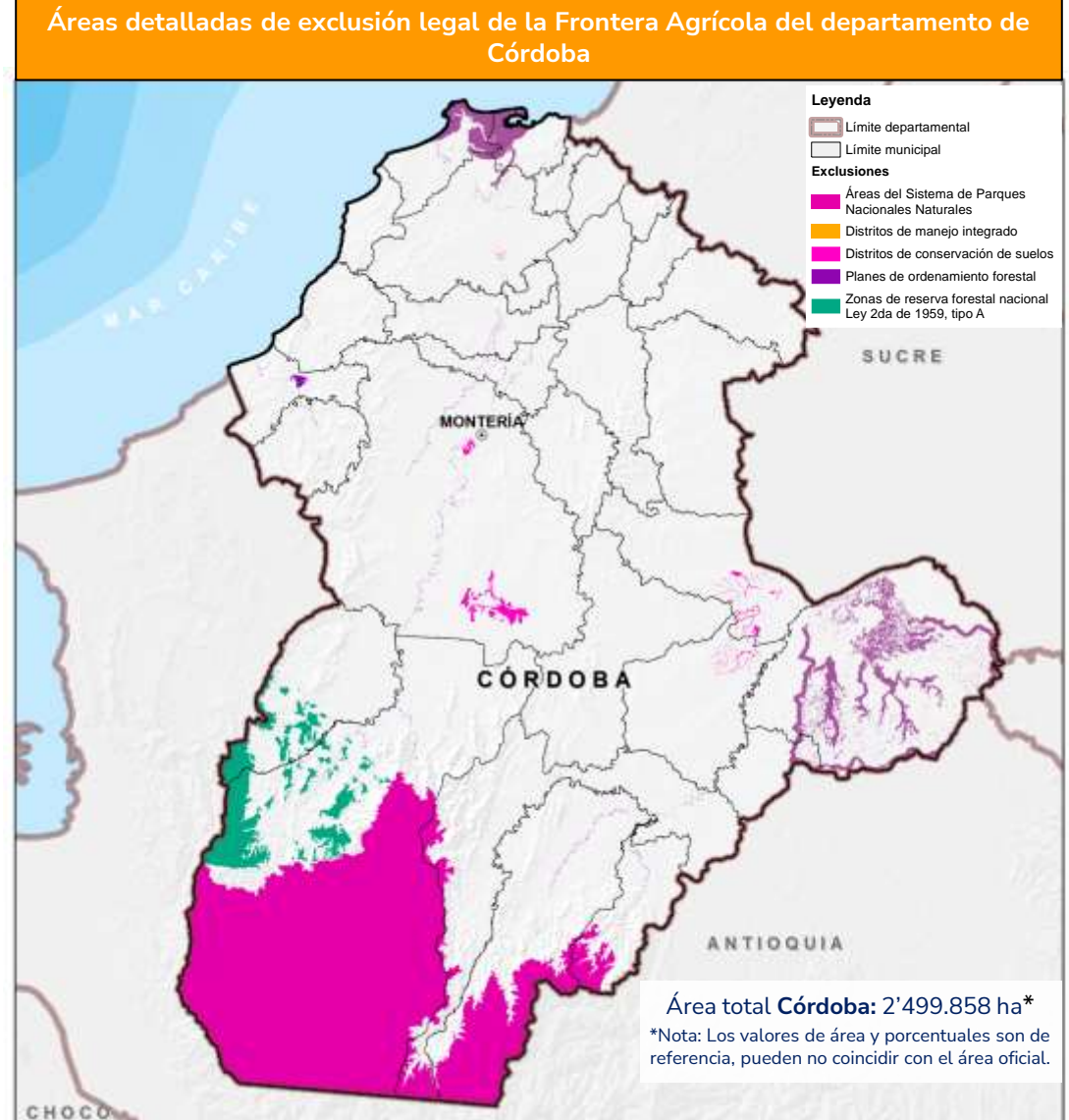

Fuente de datos: UPRA (2023). Frontera agrícola nacional. esc. 1:100.000, áreas de exclusiones legales para la actividad agropecuaria. © UPRA, 2023

Frontera agrícola departamento de Córdoba 2023

Frontera agrícola
1.874.552 ha (75,0%)**



Exclusiones legales
470.118 ha (18,8%)**



Bosques y otras coberturas
no agropecuarias
155.189 ha (6,2%)**



** Datos porcentuales respecto al área cartográfica departamental

Áreas de exclusión: Áreas donde no se permiten actividades agropecuarias por mandato de la ley (art. 2 Resolución 261 de 2018 MADR)

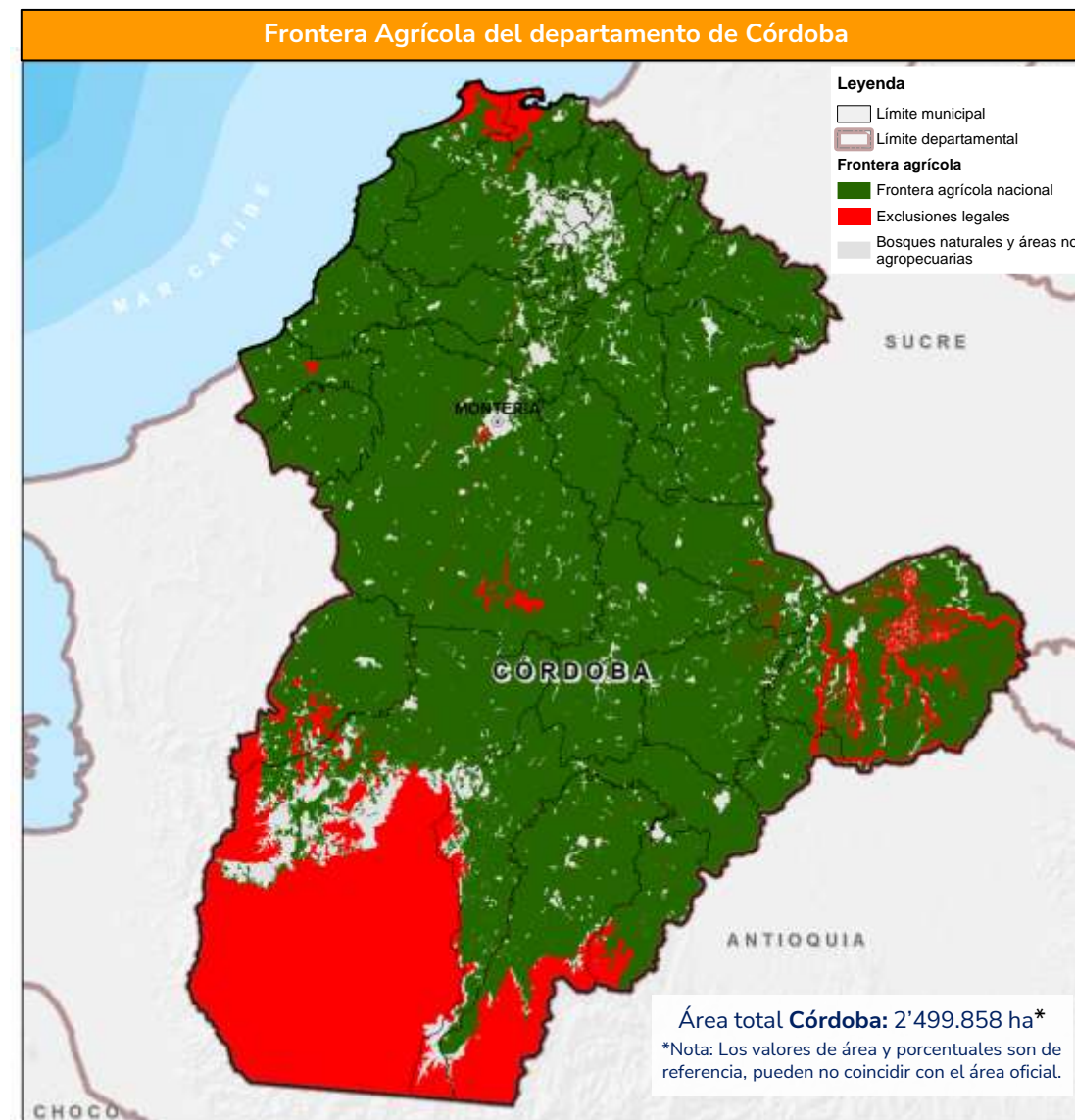

Fuente de datos: UPRA (2023). Frontera agrícola nacional. esc. 1:100.000, áreas de exclusiones legales para la actividad agropecuaria. © UPRA, 2023



Córdoba

**¿Qué cultivar y dónde cultivar
en la frontera agrícola
nacional?**



Colombia cuenta con más de 70 evaluaciones de tierras agropecuarias



Agrícola

1. Aguacate (*Persea americana* Mill.) variedad Hass
2. Ají tabasco (*Capsicum frutescens*)
3. Arroz (*Oryza sativa* L.) secano mecanizado
4. Banano (*Musa* sp. AAA) de exportación
5. Cacao (*Theobroma cacao* L.)
6. Caña de azúcar (*Saccharum officinarum* L.) para panela
7. Algodón (*Gossypium hirsutum*)
8. Cebolla de bulbo (*Allium cepa* L.)
9. Fresa (*Fragaria x ananassa* D.)
10. Maíz (*Zea mays* L.) tecnificado de clima cálido
11. Mango (*Mangifera indica*)
12. Palma de aceite (*Elaeis guineensis* L.)
13. Papa (*Solanum tuberosum* L.)
14. Papa (Diacol Capiro) para uso industrial
15. Papaya (*Carica papaya* L.) híbrido Tainung
16. Pimentón (*Capsicum annum*)
17. Piña (*Ananas comosus* L. Merr.) híbrido MD-2
18. Café (*Coffea arabica* L.)
19. Pasifloras (gulupa (*Passiflora edulis* f. *edulis*) y maracuyá (*Passiflora edulis* f. *flavicarpa*))
20. Maíz (*Zea mays* L.) tradicional
21. Soya (*Glycine max* L.)
22. Granadilla (*Passiflora ligularis*)



Forestal

1. Caucho (*Hevea brasiliensis*)
2. Plantaciones forestales



Pastos

1. Ryegrass anual (*Lolium multiflorum*) y otros
2. Kikuyo (*Cenchrus clandestinum*)
3. Ángleton (*Dichantium aristatum*) y Climacuna (*Dichantium anulatum*)
4. Estrella, tumbaviejos o Tifton 68 (*Cynodon nlemfuensis*) y otros.
5. Braquiopará (*Brachiaria plantaginea*), pará, admirable (*Brachiaria mutica*) y otros.
6. Guinea, Mombasa, Tanzania (*Megathyrsus maximus*; *Panicum máximum*) y otros.
7. Braquiaria común, basilisk (*Brachiaria decumbens*), La Libertad, piata, marandú y otros.
8. Braquiaria humidícola (*Brachiaria humidicola*)



Pecuaria

1. Granjas avícolas (*Gallus gallus*)
2. Granjas porcícolas (*Sus scropha domesticus*)
3. Ganadería bovina de carne
4. Ganadería bovina de leche
5. Producción de búfalos (*Bubalus bubalis*)
6. Caprinos (*Caprae hircus*)
7. Ovinos (*Ovis aries*)



Pesquera

1. Pesca artesanal marina-camarón de aguas someras (*Litopenaeus vannamei*)
2. Pesca continental-bocachico (*Prochilodus magdalenae*)



Acuícola

1. Cachama blanca (*Piaractus brachypomus*)
Cachama negra (*Colossoma macropomum*)
2. Camarón (*Litopenaeus vannamei*)
3. Especies nativas: yamú (*Brycon amazonicus*), bagre rayado (*Prochilodus* sp.) y bocachico (*Pseudoplatystoma* sp.)
4. Pirarucú (*Arapaima gigas*)
5. Tilapia plateada (*Oreochromis niloticus*) híbrido rojo (*Oreochromis* sp.)
6. Trucha arcoíris (*Onchorhynchus mykiss*)



En revisión 2023

1. Acacia (*Acacia mangium*)
2. Eucalipto (*Eucalyptus pellita*)
3. Eucalipto (*Eucalyptus tereticornis*)
4. Eucalipto (*Eucalyptus urograndis*)
5. Eucalipto (*Eucalyptus urophylla*)
6. Melina (*Gmelina arborea*)
7. Pino caribe (*Pinus caribaea*)
8. Teca (*Tectona grandis*)
9. Eucalipto (*Eucalyptus camandulensis*)
10. Pino (*Pinus tecunumanii*)
11. Pino (*Pinus maximinoi*)
12. Eucalipto (*Eucalyptus grandis*)
13. Pino (*Pinus oocarpa*)
14. Ciprés (*Cupressus lusitanica*)
15. Eucalipto (*Eucalyptus globulus*)
16. Pino pátula (*Pinus patula*)
17. Ceiba (*Bombacopsis quinata*)
18. Roble (*Tabebuia rosea*)
19. Balso (*Ochroma pyramidale*)
20. Nogal (*Cordia alliodora*)



En construcción 2023

1. Fríjol (*Phaseolus vulgaris* L.)
2. Plátano (*Musa AAB Simmonds*)
3. Yuca (*Manihot esculenta* Crantz)
4. Abejas (*Apis mellifera*)

La identificación de zonas aptas de la mano de federaciones y gremios

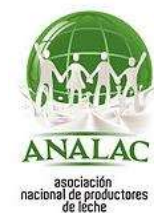

Componentes

Físico



Socioecosistémico



Socioeconómico



Criterios : 21
Variables : 63

Físico



CONDICIONES CLIMÁTICAS

- Temperatura
- IDHc
- Brillo Solar

CONDICIONES DE ENRAIZAMIENTO

- Profundidad efectiva
- Textura
- Pedregosidad

DISPONIBILIDAD DE NUTRIENTES

- Acidez
- Capacidad de intercambio catiónico
- Saturación de bases
- Carbono orgánico.

TOXICIDAD POR SALES, SODIO Y ALUMINIO

- Salinidad y/o sodicidad
- Saturación de aluminio

DISPONIBILIDAD DE HUMEDAD

- Régimen de humedad
- Textura

SUSCEPTIBILIDAD A PERDIDA DE SUELOS

- Degradación de suelos por erosión IDEAM
- Fases por erosión, correlación de suelos IGAC
- Amenaza por movimientos en masa SGC
- Pendiente

DISPONIBILIDAD DE OXIGENO

- Drenaje natural
- Susceptibilidad a inundaciones

SUSCEPTIBILIDAD A PERDIDA DE SUELOS

- Temperatura e IDH asociada al gusano cogollero.
- Temperatura, IDH y Humedad relativa asociada a mancha de asfalto

CAPACIDAD DE LABOREO

- Pendiente
- Textura
- Pedregosidad

Socioecosistémico



APROPIACIÓN DE AGUA

- *Diferencia de uso consuntivo
- *Índice de uso del agua

INTEGRIDAD ECOLÓGICA

- Conectividad estructural de coberturas naturales
- Índice de naturalidad
- Concentración de especies sensibles

VARIACIÓN DEL CONTENIDO ESTIMADO DE CARBONO

- Variación del contenido estimado de carbono

CAMBIO DE COBERTURA

- Cambio de cobertura

AMENAZA DE INCENDIOS DE LA COBERTURA VEGETAL

- Amenaza de incendios de la cobertura vegetal

Socioeconómico



ASOCIATIVIDAD E INSTITUCIONALIDAD

- Cercanía a Asociaciones
- Cercanía al gremio
- Cercanía a EPSEA
- Cercanía a Agrosavia
- Cercanía al ICA

INFRAESTRUCTURA Y LOGÍSTICA

- Cercanía a centros de comercialización local
- Existencia de cultivos
- Cercanía centros de servicio
- Cercanía a centros de almacenamiento
- Cercanía a plantas procesadoras

DINAMICA DEL MERCADO DE TIERRAS

- Tamaño predial rural
- Arriendo rural
- Tendencia a la formalidad
- Avalúo catastral rural

DISPONIBILIDAD DE MANO DE OBRA

- Densidad de la población rural en edad de trabajar
- Oferta Educativa técnica y tecnológica
- Oferta Educativa universitaria

CONDICIONES DE VIDA

- Trabajo
- Salud
- Condiciones de niñez y juventud
- Condiciones de vivienda y servicios públicos
- Condiciones educativas del hogar

INDICADORES ECONOMICOS

- Créditos otorgados
- Valor agregado agrícola municipal
- Desempeño municipal
- Zonas ZOMAC

SEGURIDAD CIUDADANA

- Hurtos rurales
- Homicidios rurales
- Extorsiones rurales
- Secuestros rurales

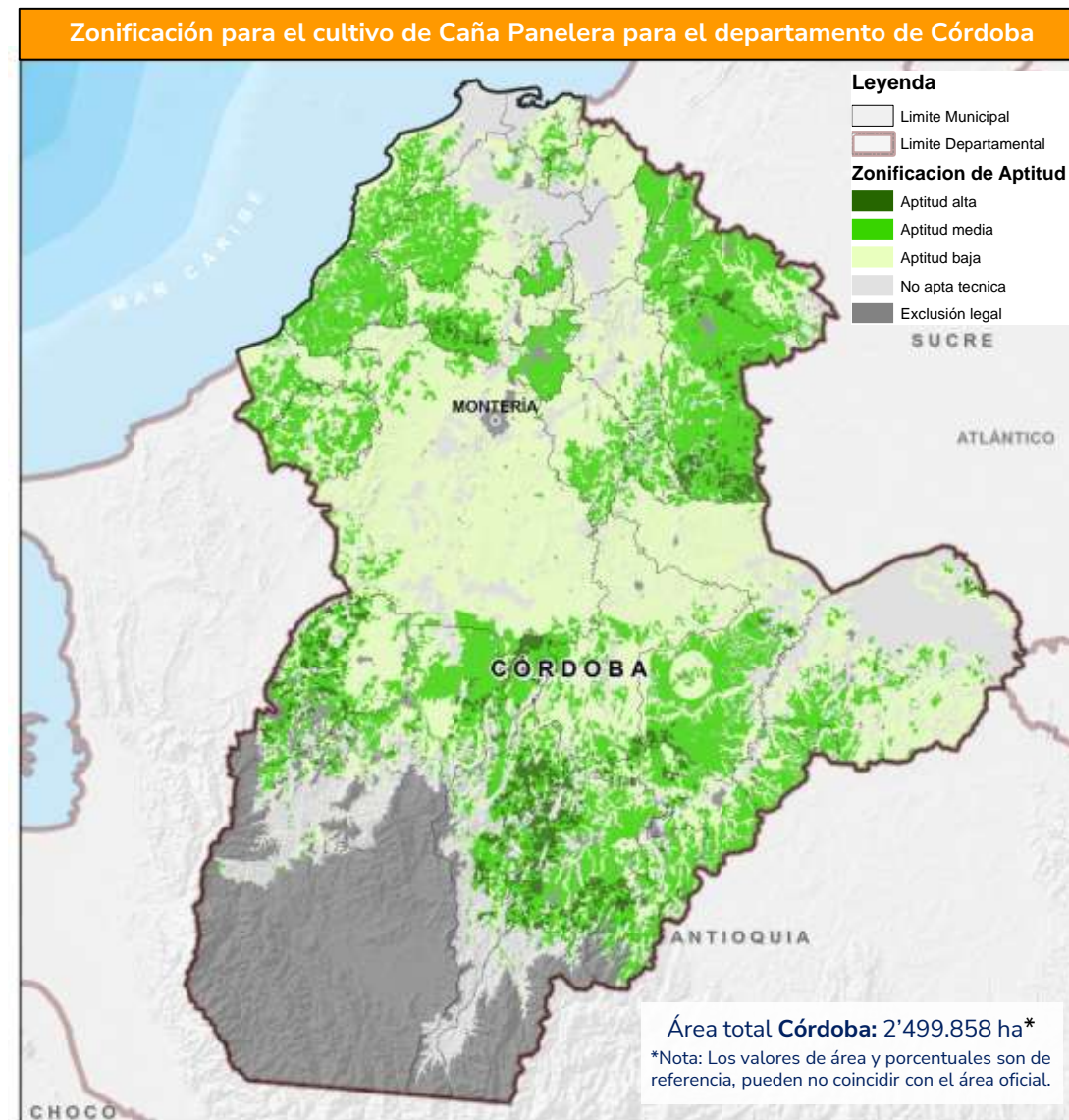
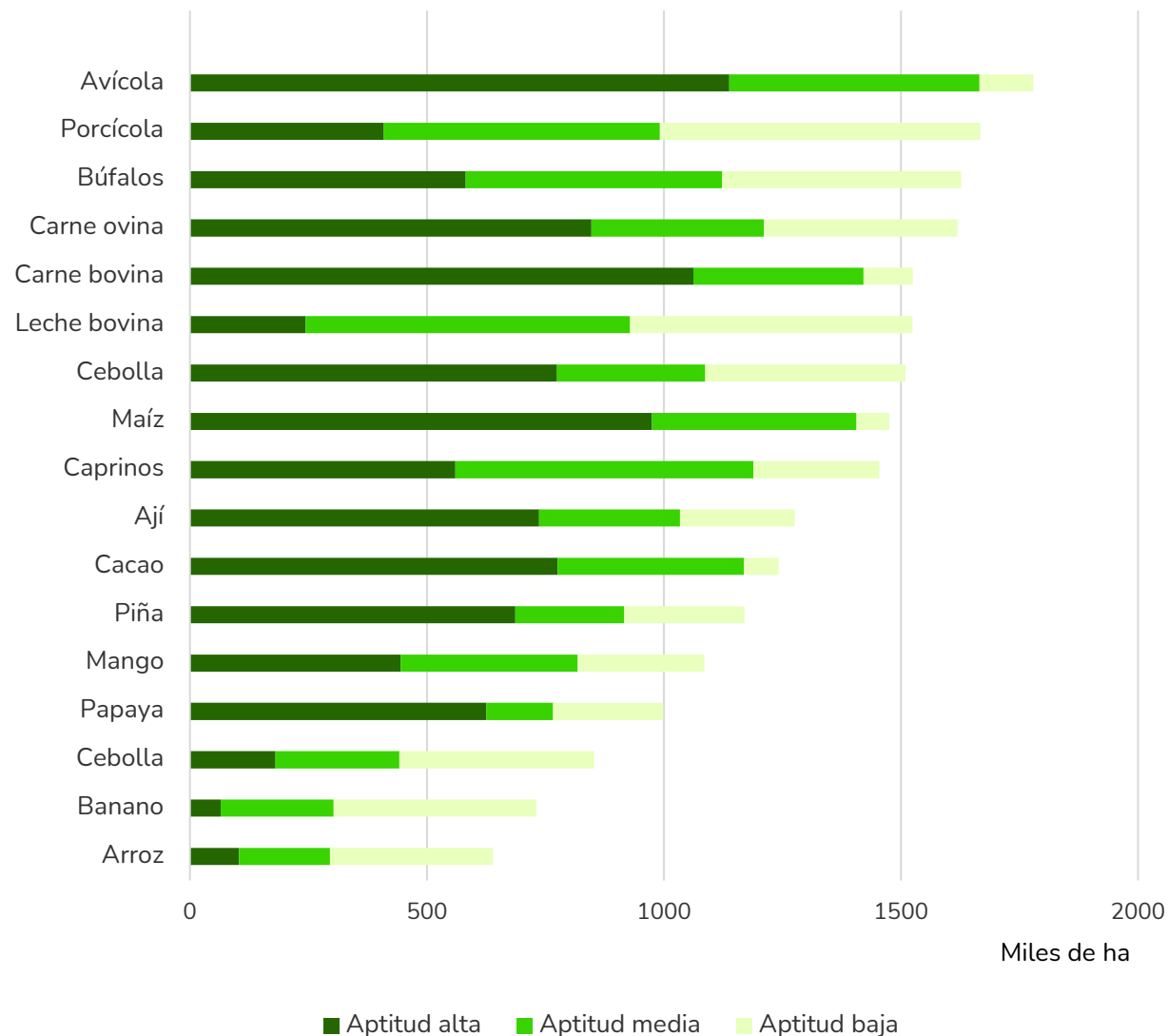

Fuente de datos: UPRA (2020). Zonificación de aptitud para el cultivo comercial de caña panelera (*Saccharum officinarum* L.) en Colombia, a escala 1:100.000. © UPRA (2023)

Zonificación de aptitud Porcícola en el departamento de Córdoba

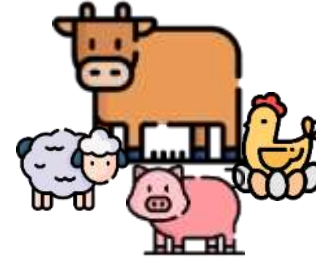
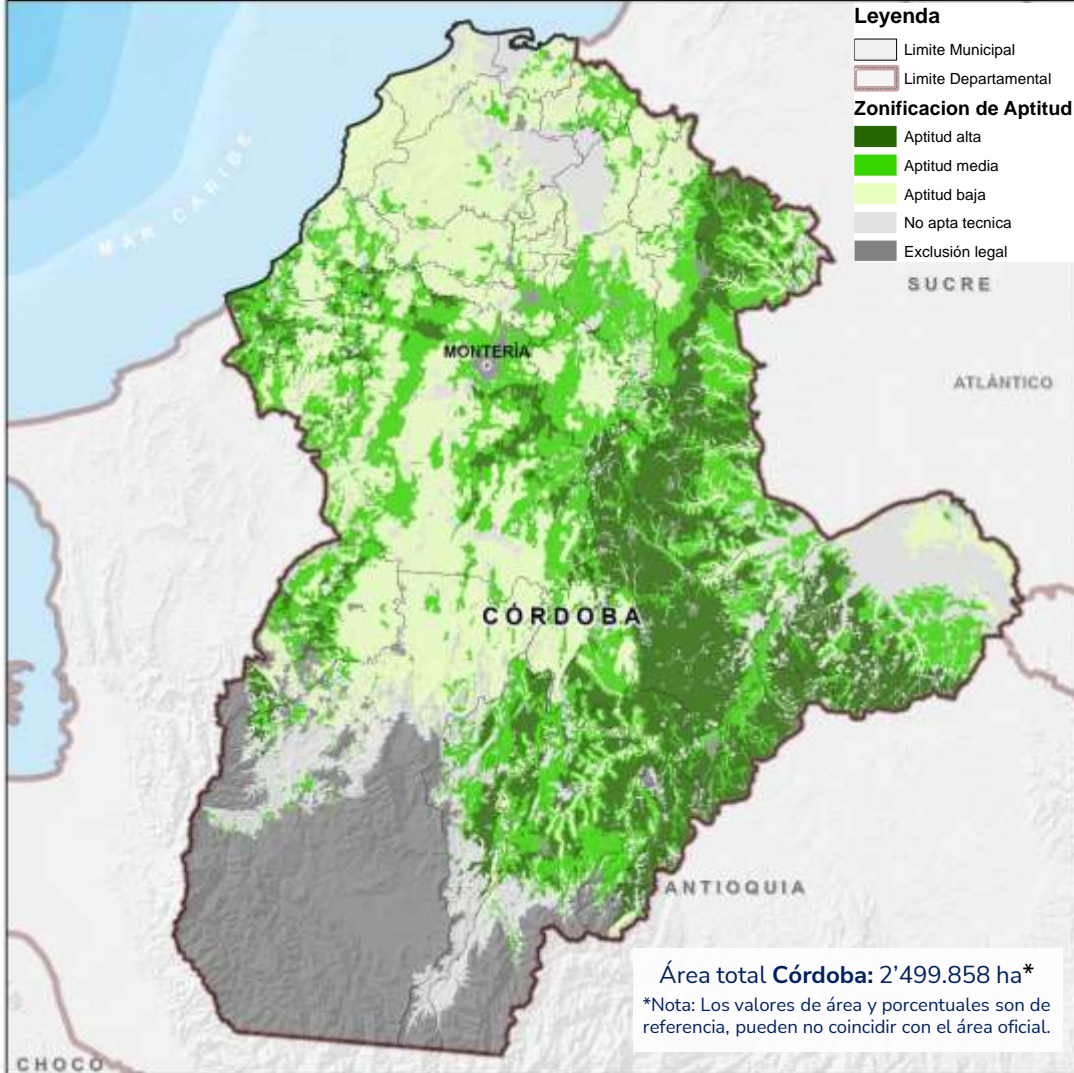

Predominancia zonificaciones de aptitud cadenas pecuarias

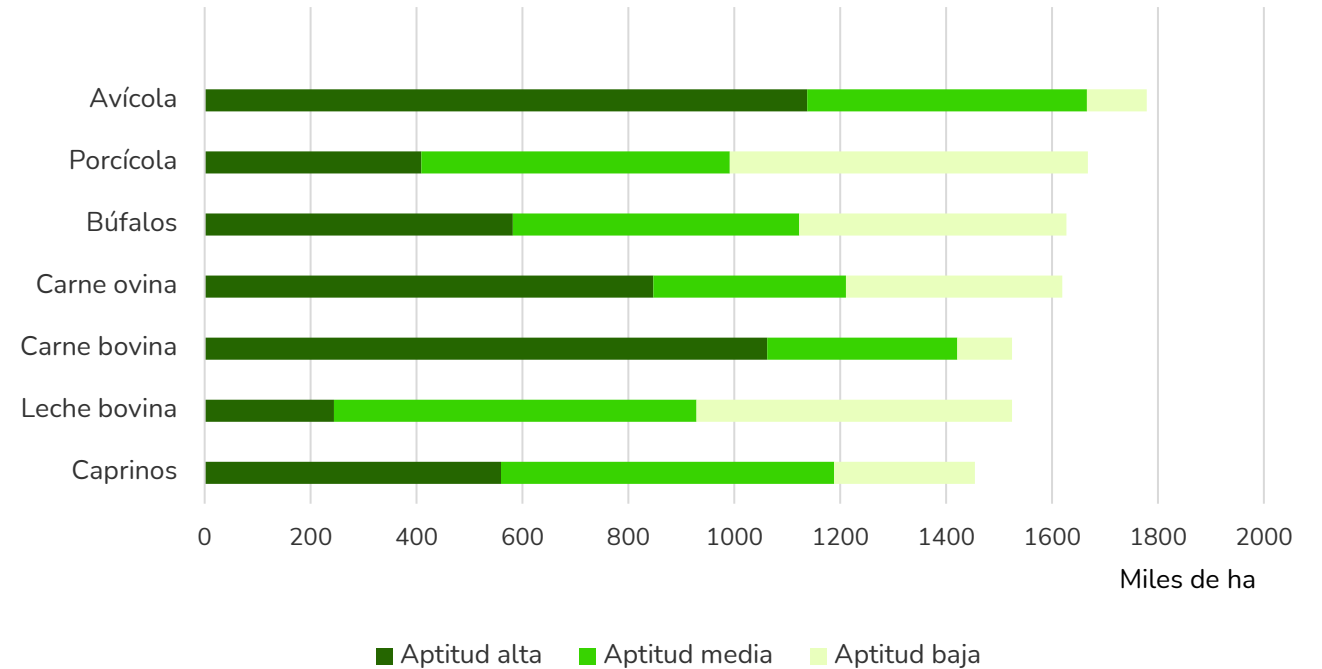

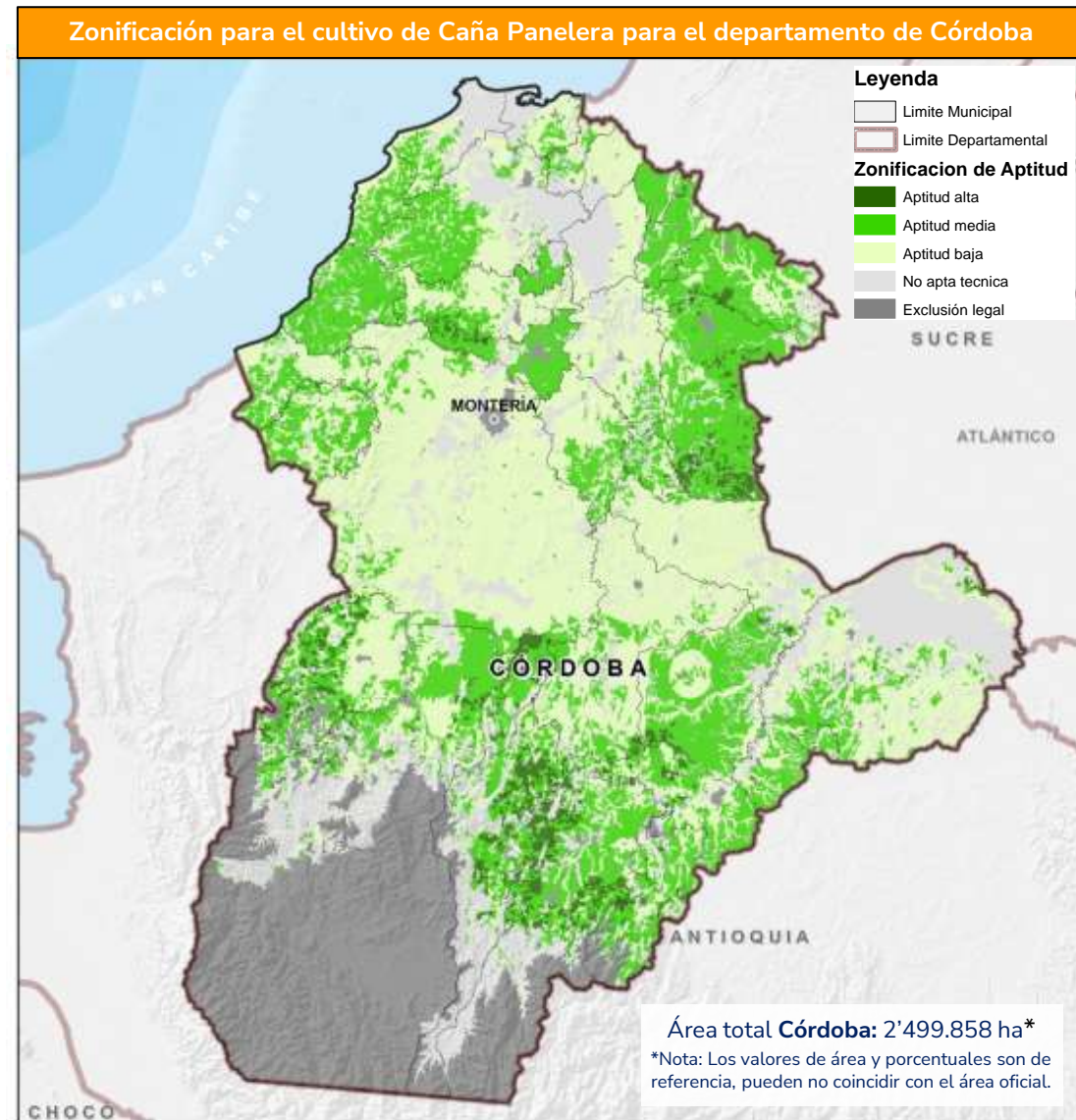
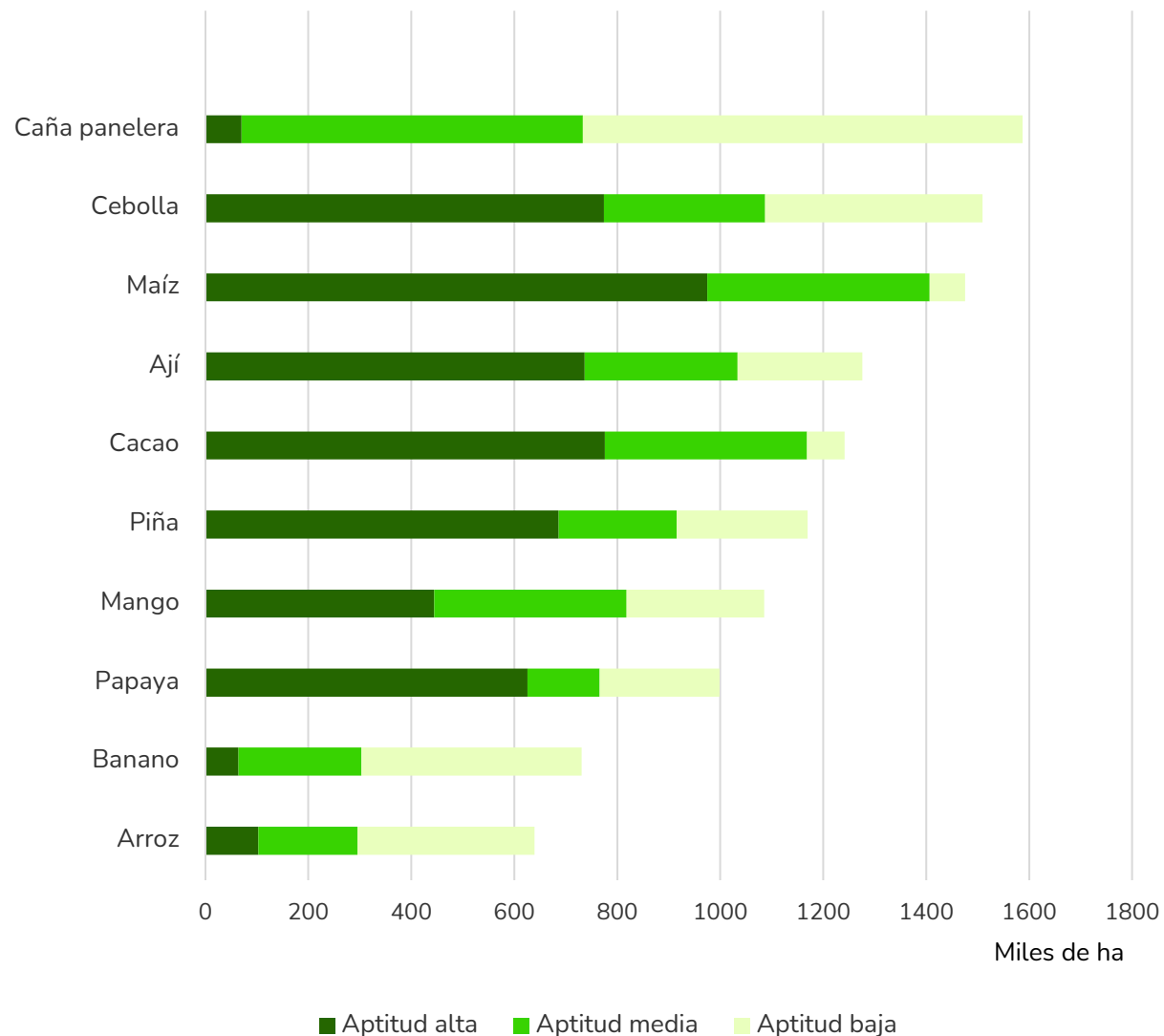

Fuente de datos: UPR (2020). Zonificación de aptitud para el cultivo comercial de caña panelera (*Saccharum officinarum* L.) en Colombia, a escala 1:100.000. © UPR (2023)

Córdoba tiene aptitud de **639.204 ha** para el cultivo comercial de arroz seco el **25,6%** del área departamental

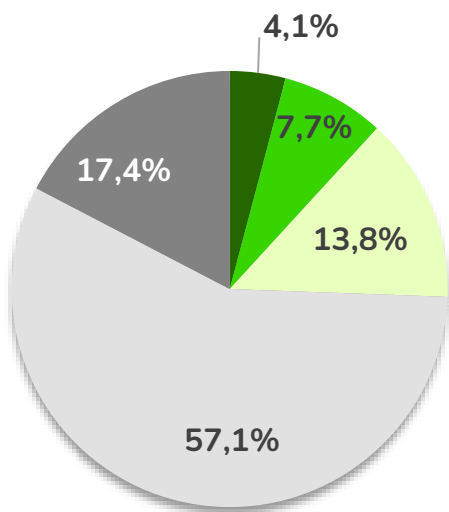

Aptitud	Área (ha)	%
Alta	103.199	4,1%
Media	191.937	7,7%
Baja	344.067	13,8%
No apto técnico	1.426.750	57,1%
No apto legal	433.905	17,4%

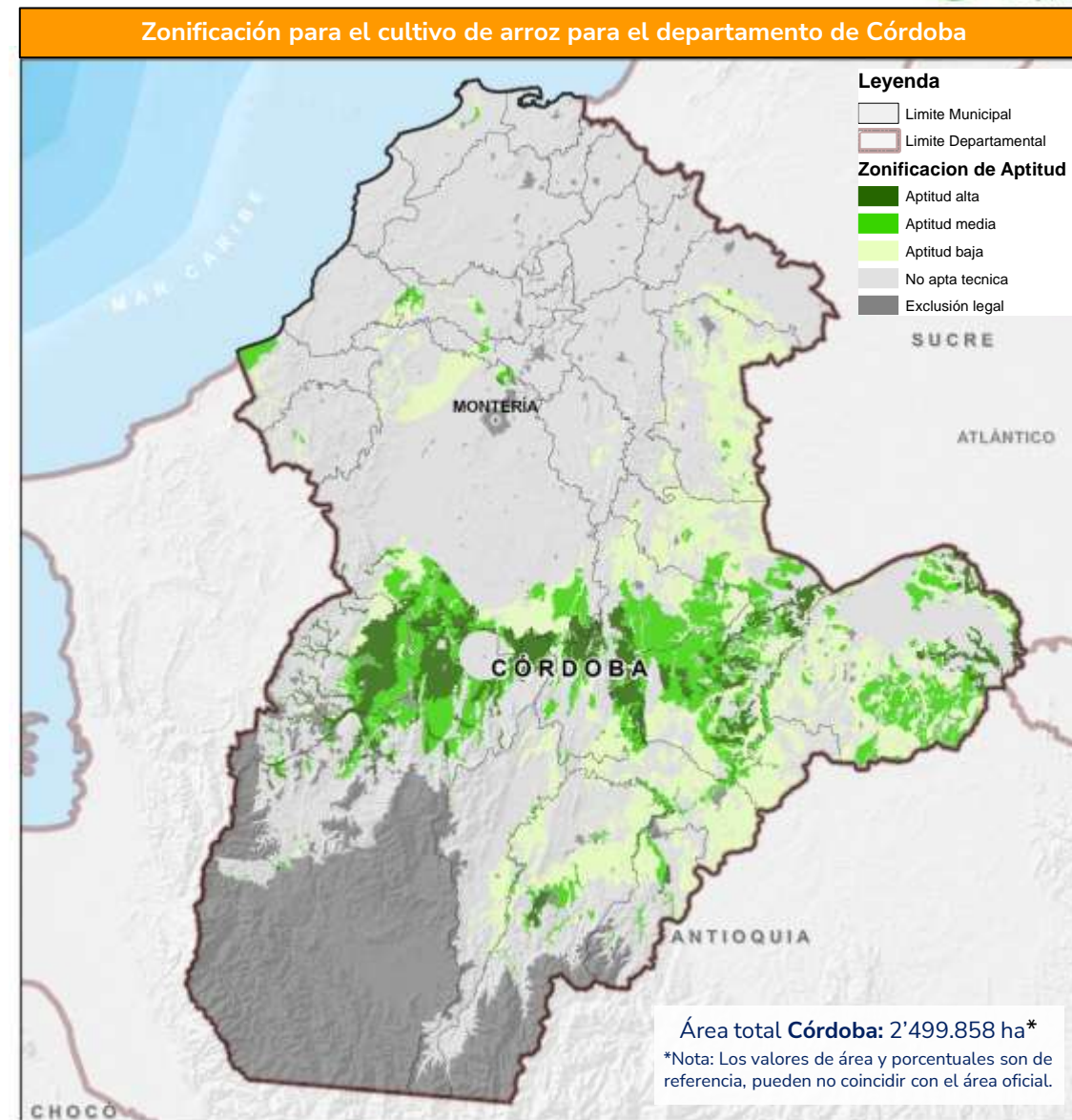

Fuente de datos: UPRA (2019). Zonificación de aptitud para el cultivo comercial de arroz (Oryza sativa L.) seco mecanizado en Colombia, a escala 1:100.000. © UPRA (2023)

Córdoba tiene aptitud de
1.241.748 ha
para el cultivo comercial
de Cacao,
el **49,7%** del área
departamental

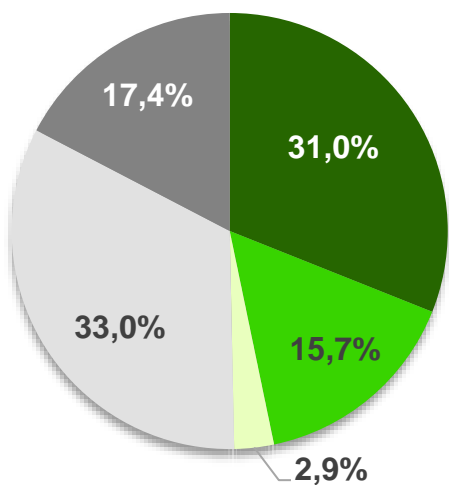

Aptitud	Área (ha)	%
Alta	775.946	31,0%
Media	392.402	15,7%
Baja	73.401	2,9%
No apto técnico	824.205	33,0%
No apto legal	433.905	17,4%

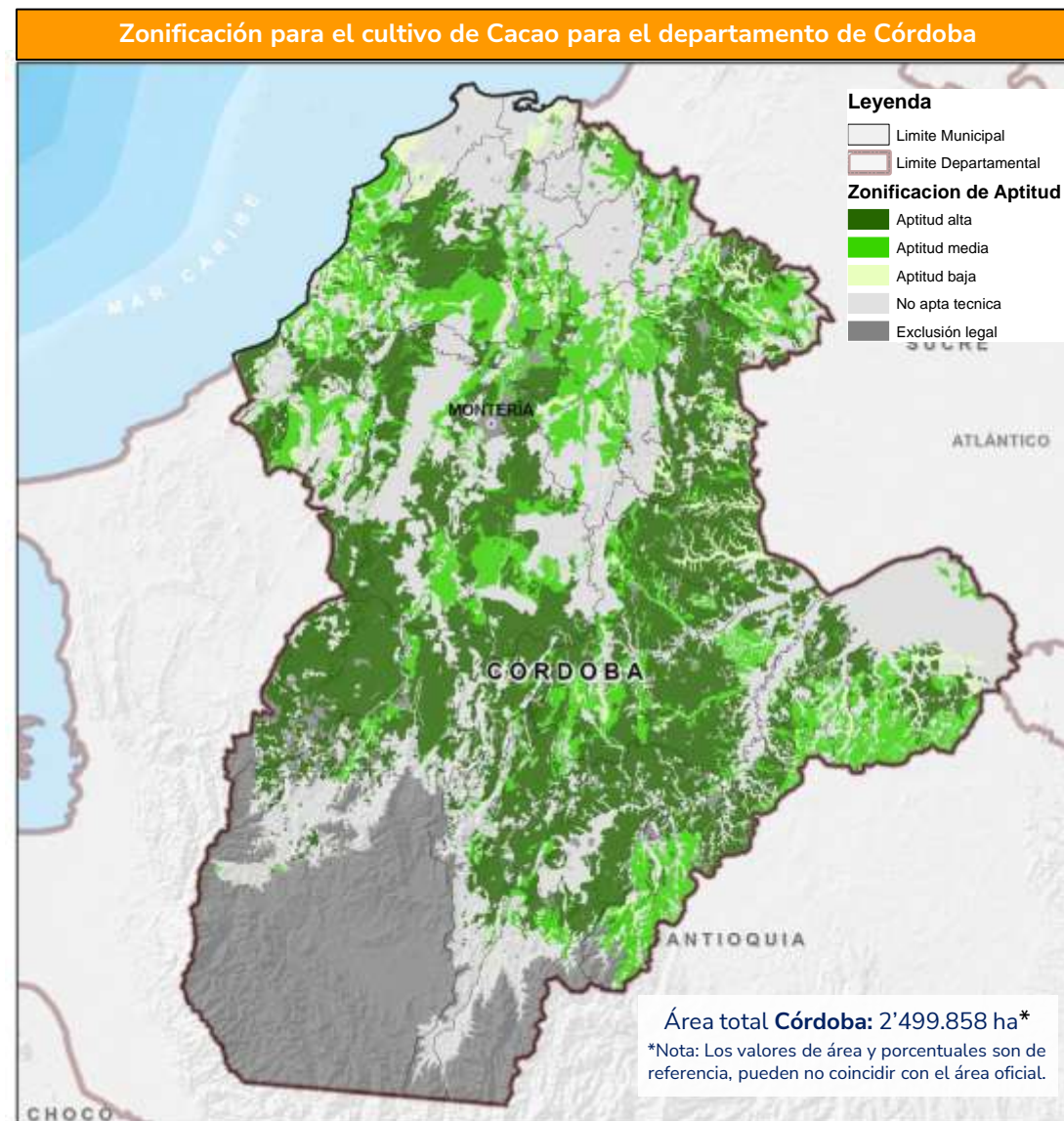

Fuente de datos: UPRA (2019). Zonificación de aptitud para el cultivo comercial de cacao (*Theobroma cacao* L.) en Colombia, a escala 1:100.000. © UPRA (2023)

Córdoba tiene aptitud de
1.587.362 ha
para el cultivo comercial
de Caña Panelera,
el **63,5%** del área
departamental

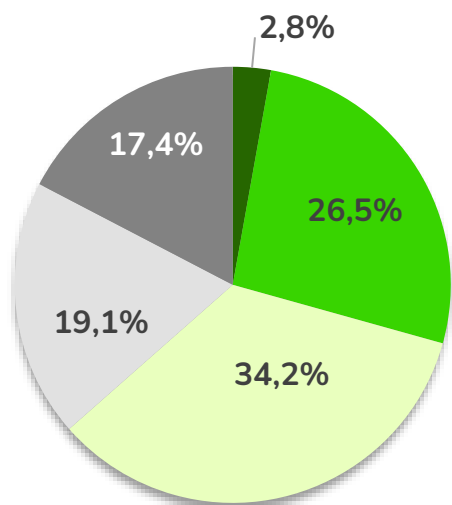

Aptitud	Área (ha)	%
Alta	70.455	2,8%
Media	662.703	26,5%
Baja	854.204	34,2%
No apto técnico	478.591	19,1%
No apto legal	433.905	17,4%

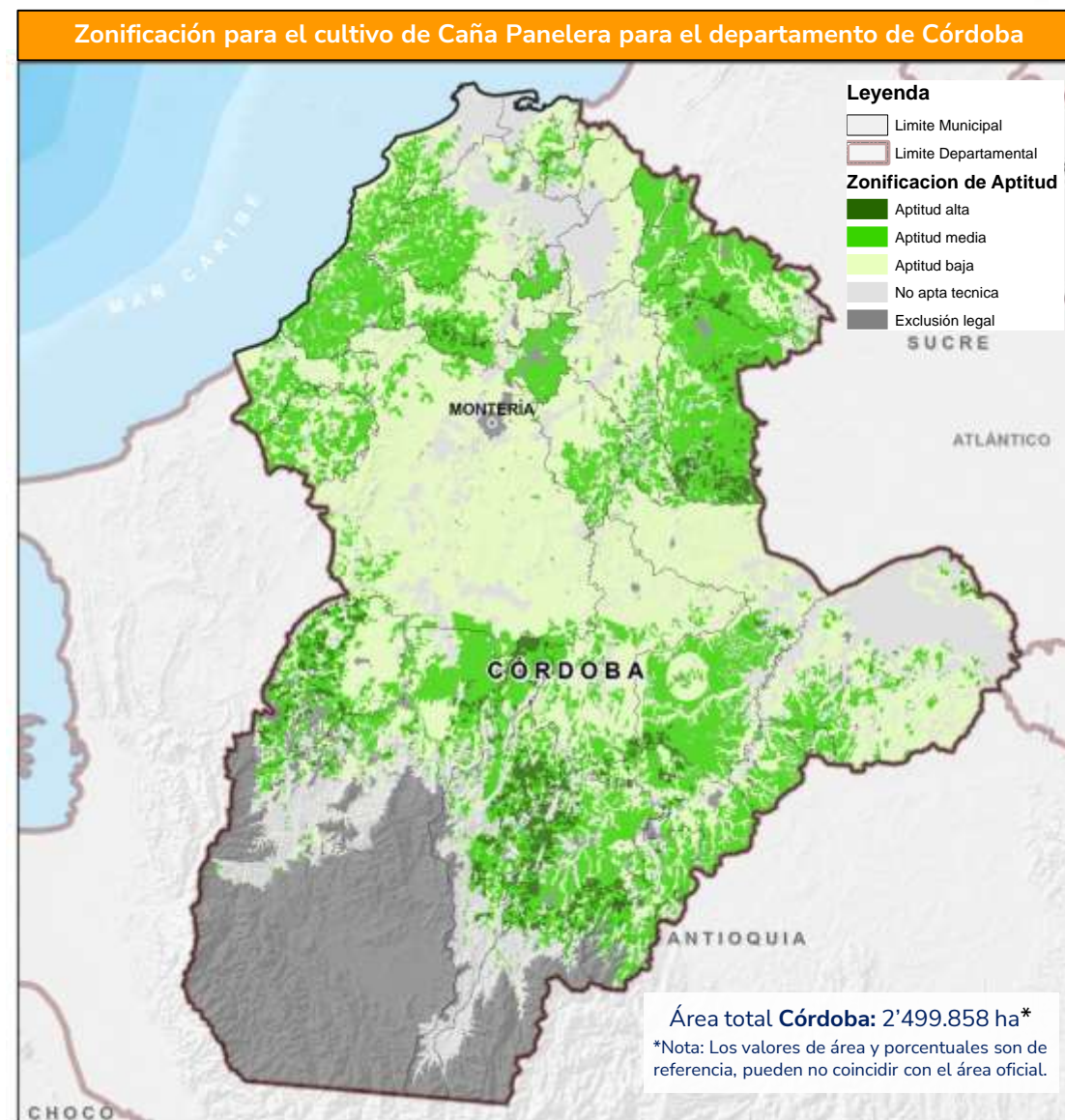

Fuente de datos: UPRA (2020). Zonificación de aptitud para el cultivo comercial de caña panelera (*Saccharum officinarum* L.) en Colombia, a escala 1:100.000. © UPRA (2023)



Córdoba tiene aptitud de
1.509.368 ha
para el cultivo comercial
de Cebolla Bulbo S2,
el **60,4%** del área
departamental

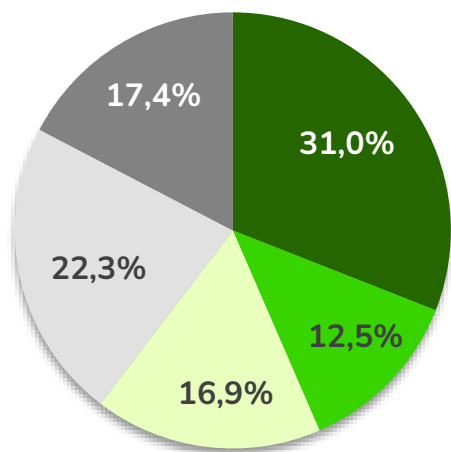

Aptitud	Área (ha)	%
Alta	774.080	31,0%
Media	312.948	12,5%
Baja	422.339	16,9%
No apto técnico	556.586	22,3%
No apto legal	433.905	17,4%

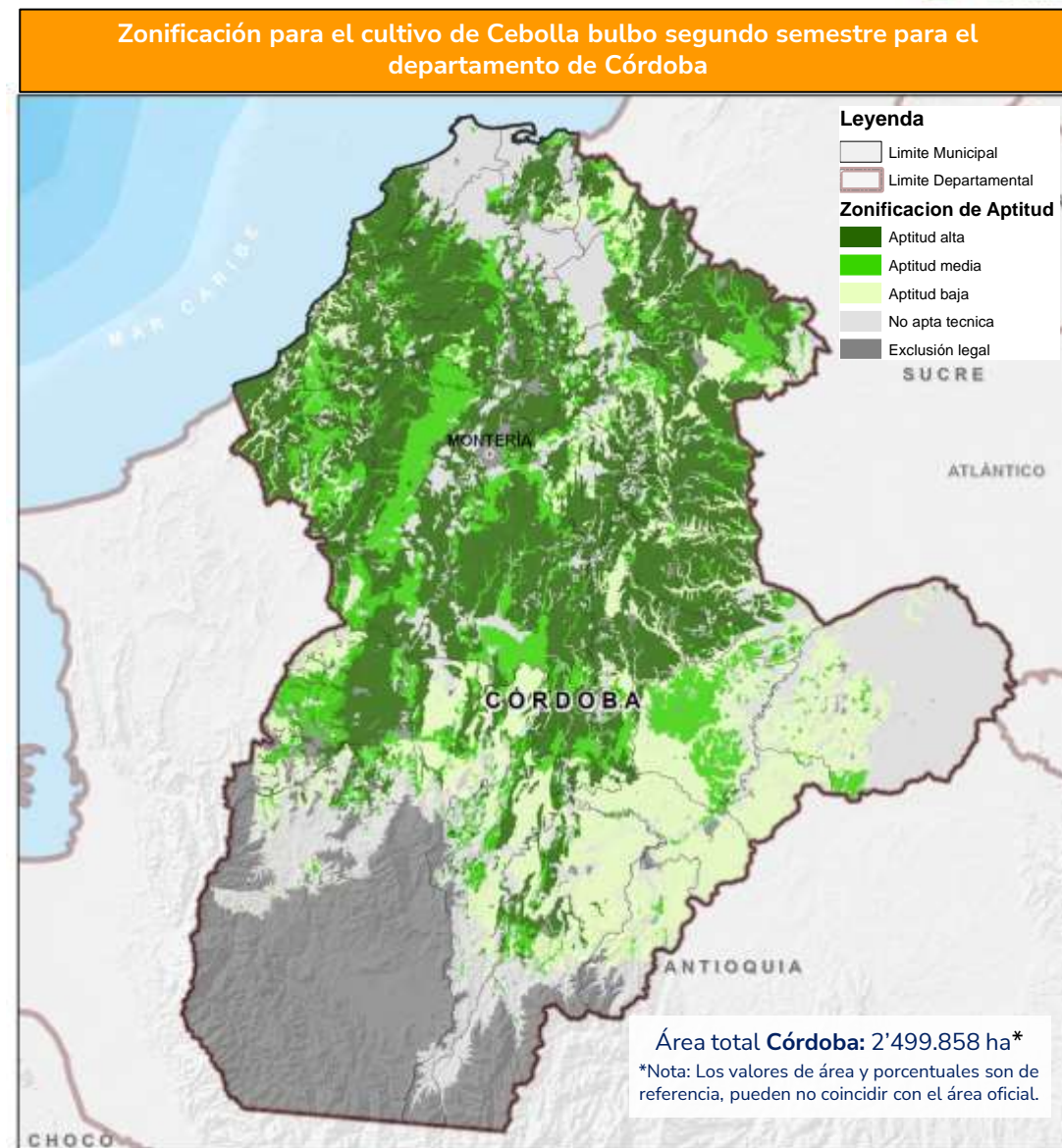

Fuente de datos: UPRA (2019). Zonificación de aptitud para el cultivo comercial de cebolla de bulbo (*Allium cepa* L.) en Colombia - Segundo semestre. Escala 1:100.000. © UPRA (2023)



Córdoba tiene aptitud de
1.475.396 ha
para el cultivo comercial
de maíz tradicional,
el **2,59%** del área
departamental

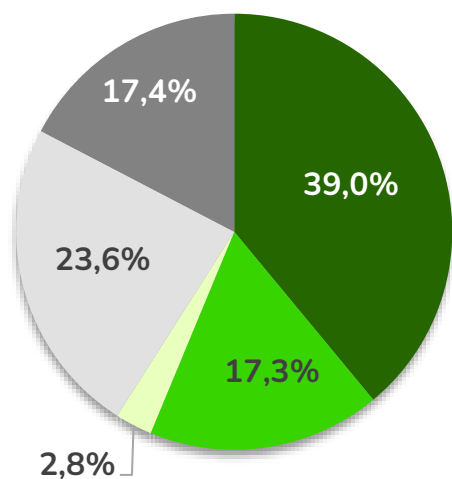

Aptitud	Área (ha)	%
Alta	974.834	39,0%
Media	431.681	17,3%
Baja	68.881	2,8%
No apto técnico	590.557	23,6%
No apto legal	433.905	17,4%

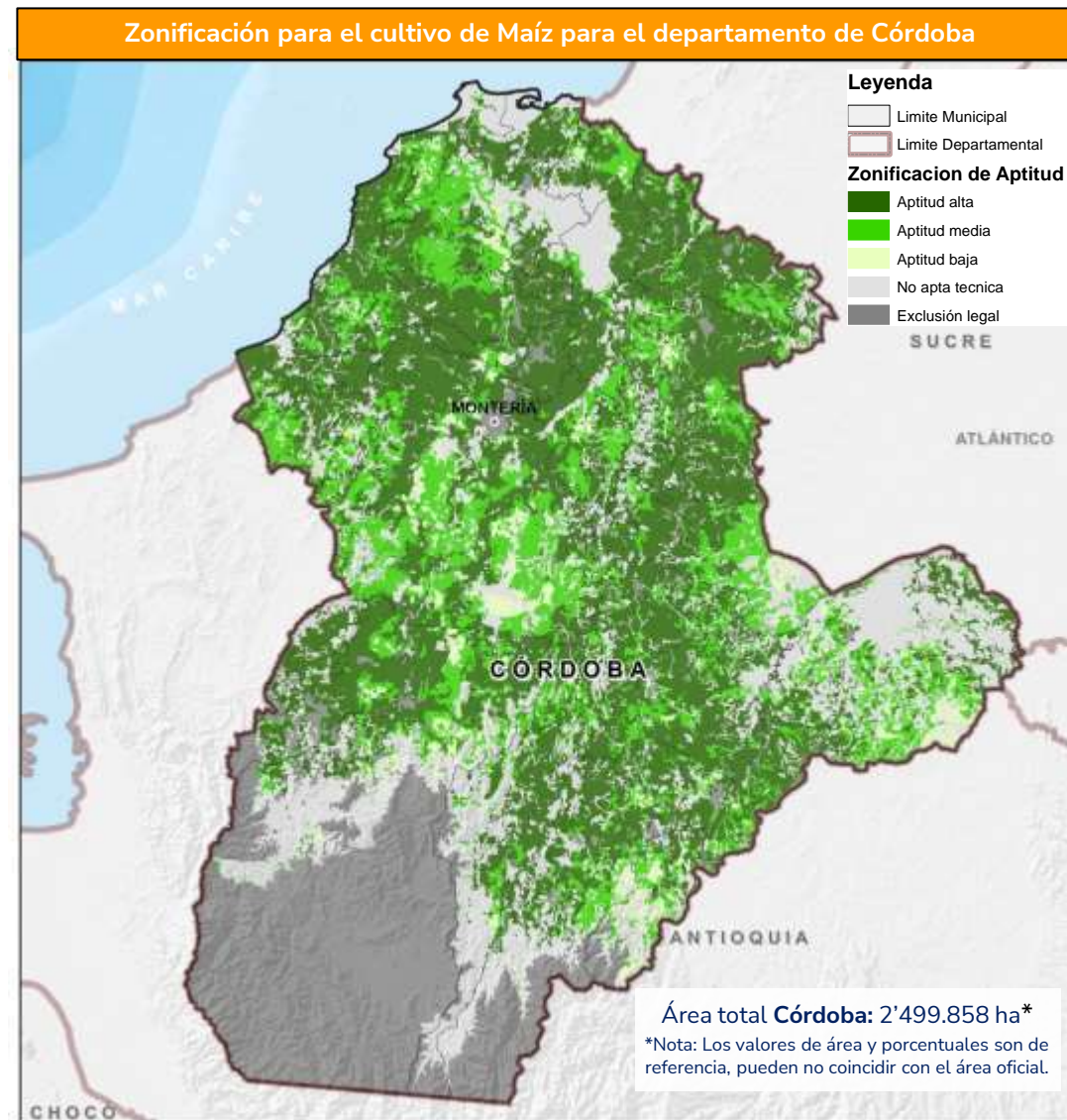

Fuente de datos: UPRA (2022). Zonificación de aptitud para el cultivo de maíz tradicional (Zea mays L.) en Colombia, escala 1:100.000. © UPRA (2023)

Zonificaciones de aptitud cultivo de mango



Córdoba tiene aptitud de
1.085.254 ha
para el cultivo comercial
de mango,
el **43,4%** del área
departamental

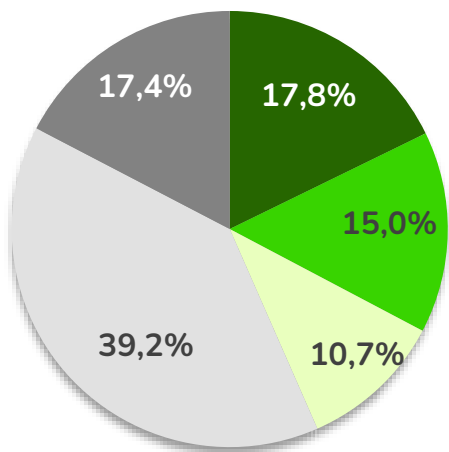

Aptitud	Área (ha)	%
Alta	444.255	17,8%
Media	373.873	15,0%
Baja	267.126	10,7%
No apto técnico	980.700	39,2%
No apto legal	433.905	17,4%

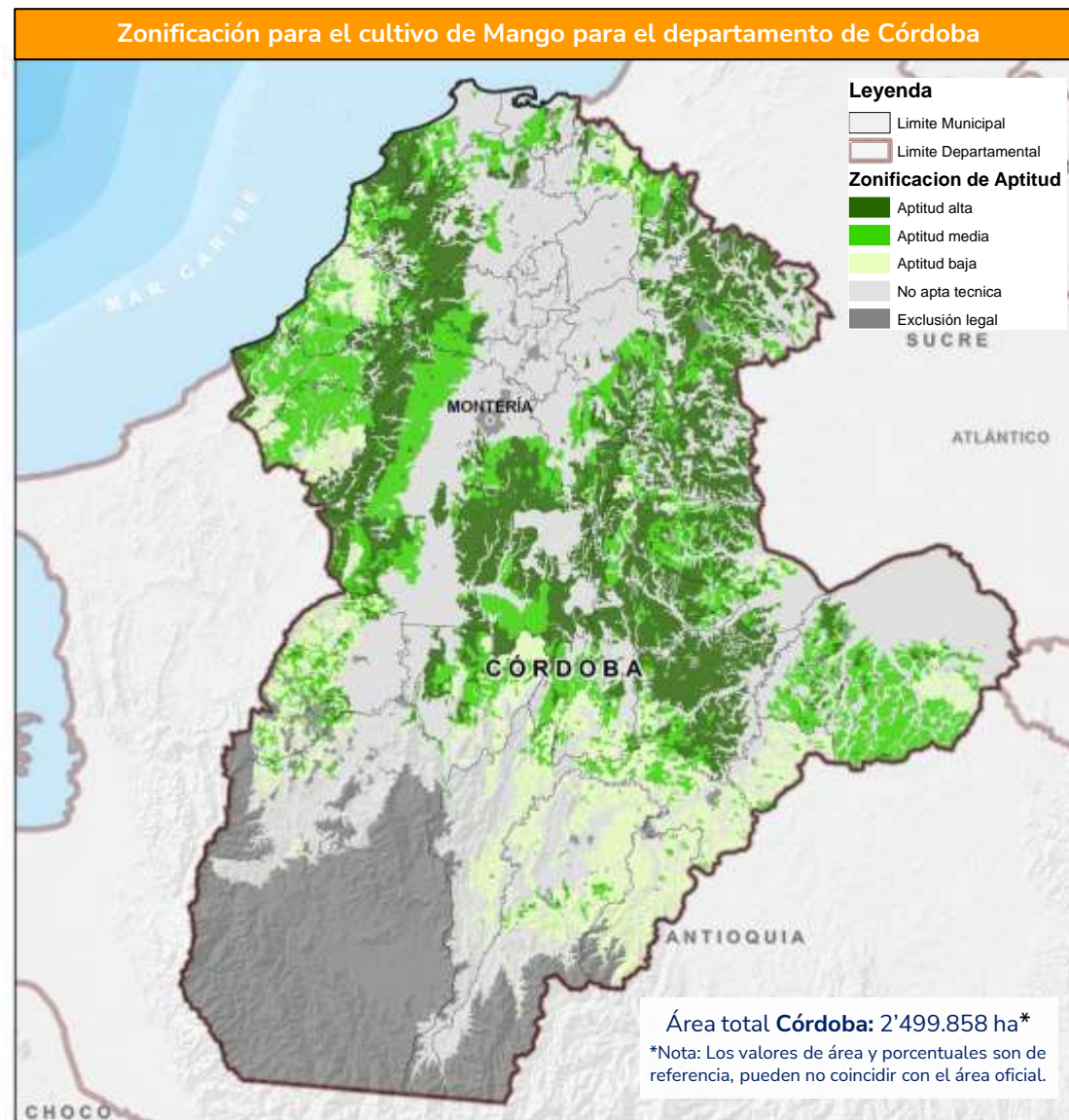

Fuente de datos: UPRA (2019). Zonificación de aptitud para el cultivo comercial de mango (*Mangifera indica* L.) en Colombia, a escala 1:100.000. © UPRA (2023)

Zonificaciones de aptitud cultivo de piña



Córdoba tiene aptitud de
1.169.667 ha
para el cultivo comercial
de Piña,
el **46,8%** del área
departamental

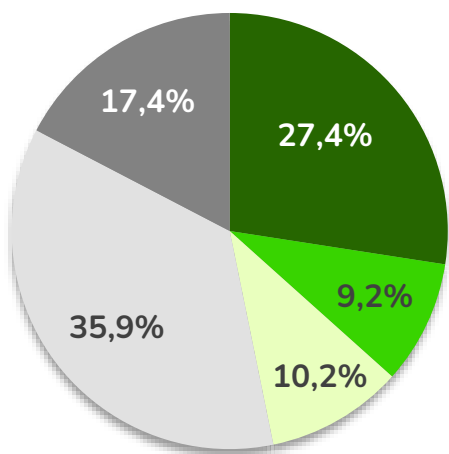

Aptitud	Área (ha)	%
Alta	686.088	27,4%
Media	229.536	9,2%
Baja	254.044	10,2%
No apto técnico	896.286	35,9%
No apto legal	433.905	17,4%

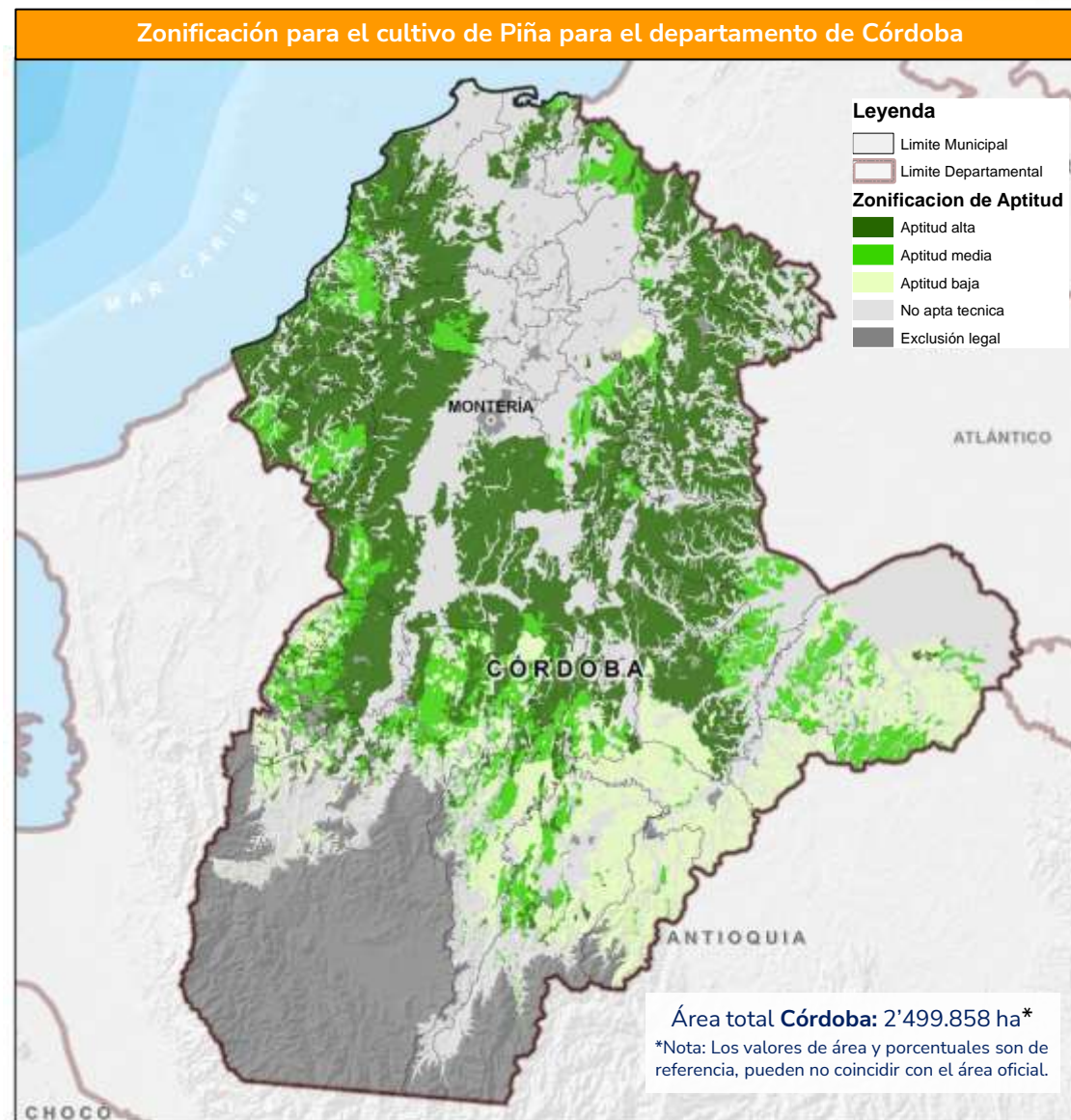

Fuente de datos: UPRA (2019). Zonificación de aptitud para el cultivo comercial de Piña (Ananas comosus L.) en Colombia, a escala 1:100.000. © UPRA (2023)

Córdoba tiene aptitud de
1.275.790 ha
para el cultivo comercial
de ají tabasco,
el **51%** del área
departamental

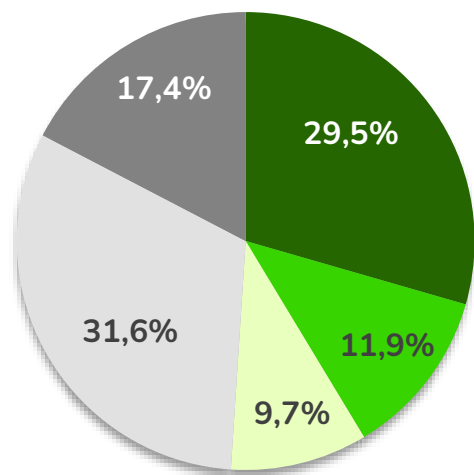

Aptitud	Área (ha)	%
Alta	736.542	29,5%
Media	297.175	11,9%
Baja	242.073	9,7%
No apto técnico	790.164	31,6%
No apto legal	433.905	17,4%

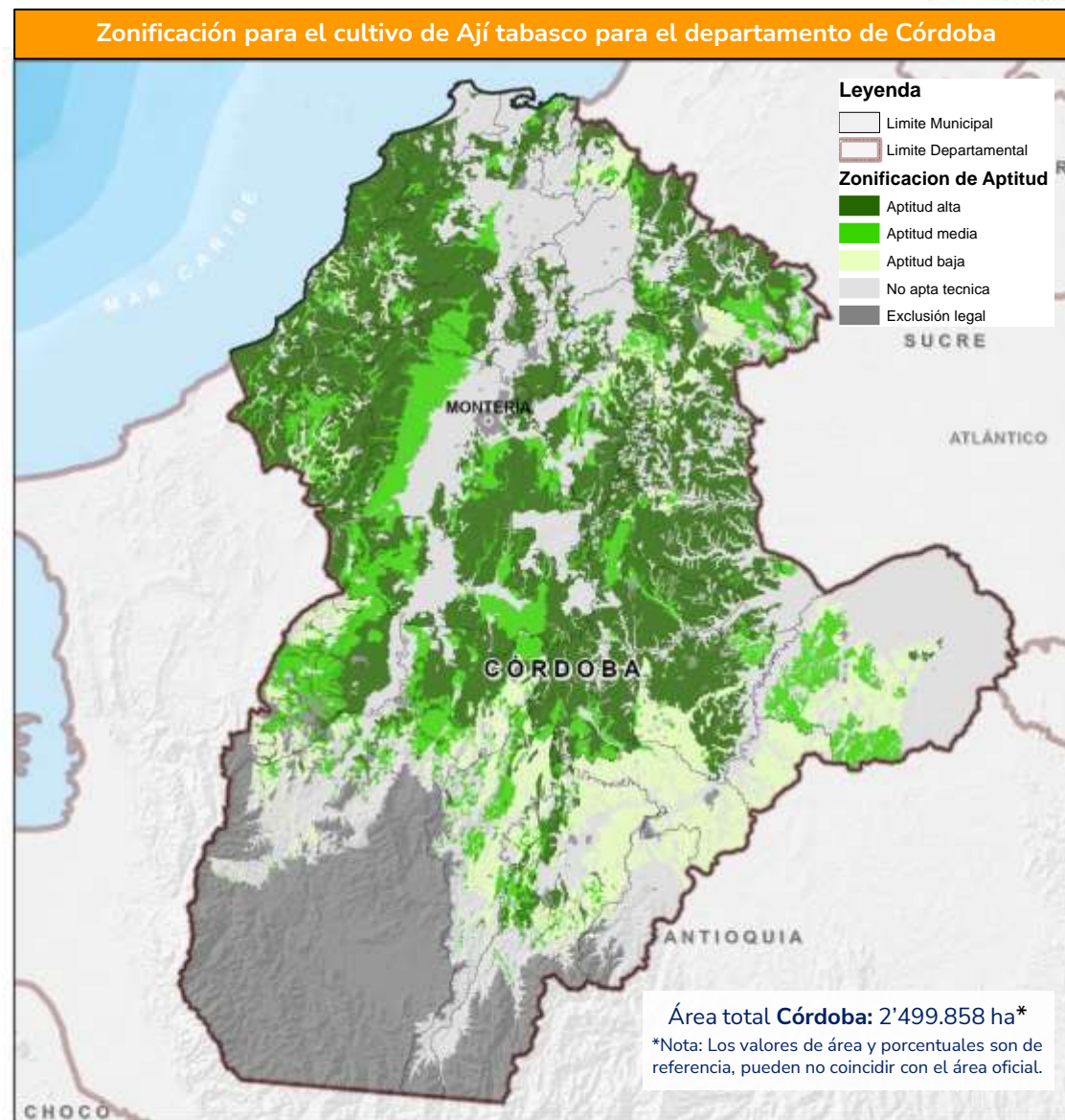

Fuente de datos: UPRA (2019). Zonificación de aptitud para el cultivo comercial de ají tabasco (*Capsicum frutescens*) en Colombia, a escala 1:100.000. © UPRA (2023)

Zonificaciones de aptitud cultivo de plátano



Córdoba tiene aptitud de
730.919 ha
para el cultivo comercial
de Plátano,
el **29,2%** del área
departamental

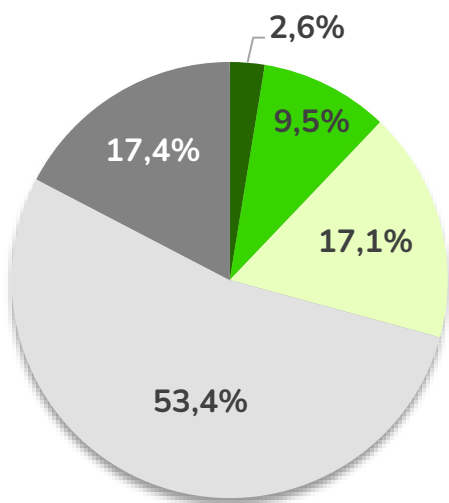

Aptitud	Área (ha)	%
Alta	64.503	2,6%
Media	238.349	9,5%
Baja	428.068	17,1%
No apto técnico	1.335.034	53,4%
No apto legal	433.905	17,4%

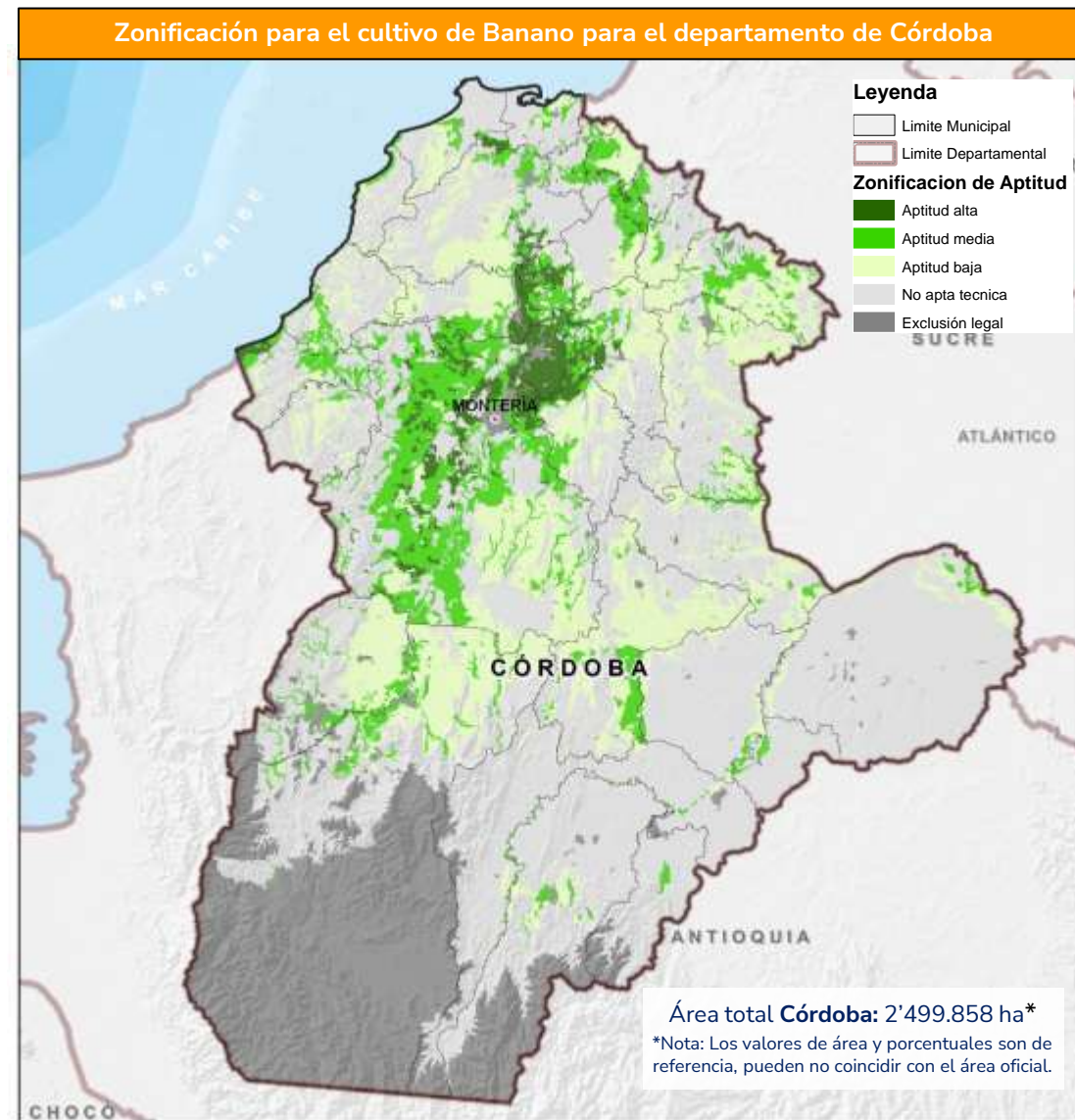

Fuente de datos: UPRA(2019). Aptitud para la producción de banano (Musa sp. AAA) con fines comerciales en Colombia, a escala 1:100.000. © UPRA (2023)

Zonificaciones de aptitud cultivo de papaya



Córdoba tiene aptitud de
998.731 ha
para el cultivo comercial
de papaya,
el **40%** del área
departamental

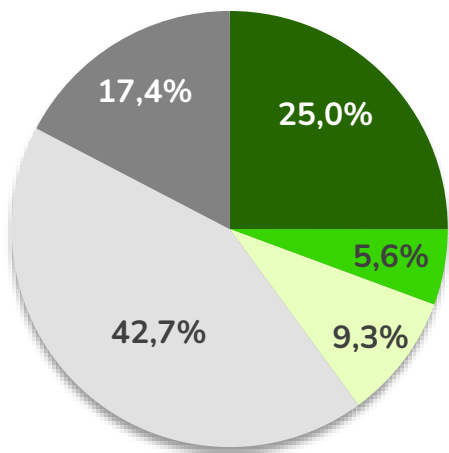

Aptitud	Área (ha)	%
Alta	625.495	25%
Media	140.341	5,6%
Baja	232.895	9,3%
No apto técnico	1.067.222	42,7%
No apto legal	433.905	17,4%

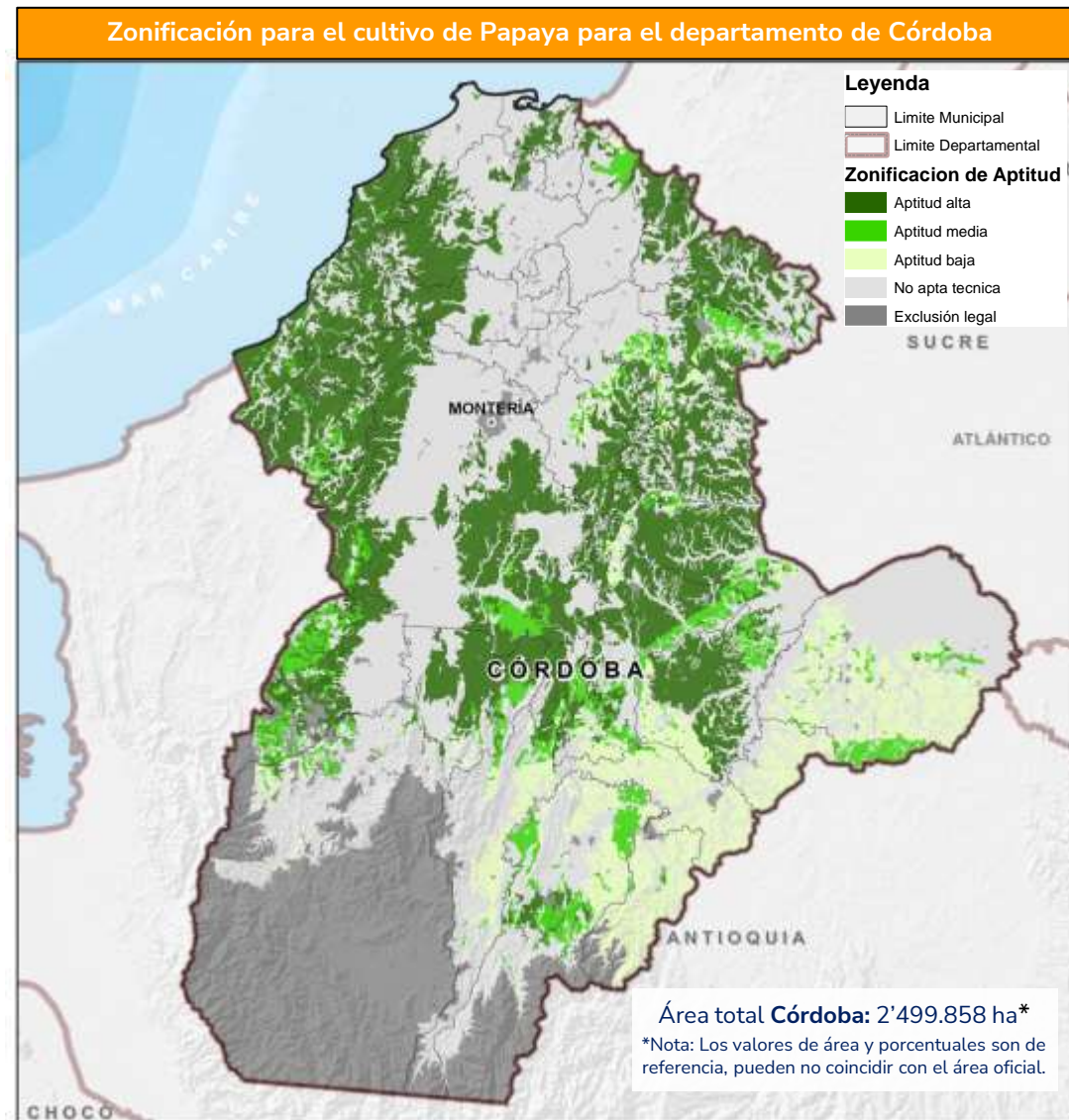

Fuente de datos: UPRA (2019). Zonificación de aptitud para el cultivo comercial de papaya (Carica papaya L.) híbrido Tainung en Colombia, a escala 1:100.000. © UPRA (2023)

Zonificación de adecuación de tierras con fines de irrigación



939.685 hectáreas
potenciales para riego

38 %
dentro del
departamento

2.862	0,11%	Tipo 1 Muy pocas limitaciones
75.771	3,03%	Tipo 2 Bajas limitaciones
363.270	14,53%	Tipo 3 Medias limitaciones
389.448	15,58%	Tipo 4 Altas limitaciones
108.333	4,33%	Tipo 5 Altas restricciones y limitaciones
1.560.174	62,41%	Exclusiones Legales y Técnicas

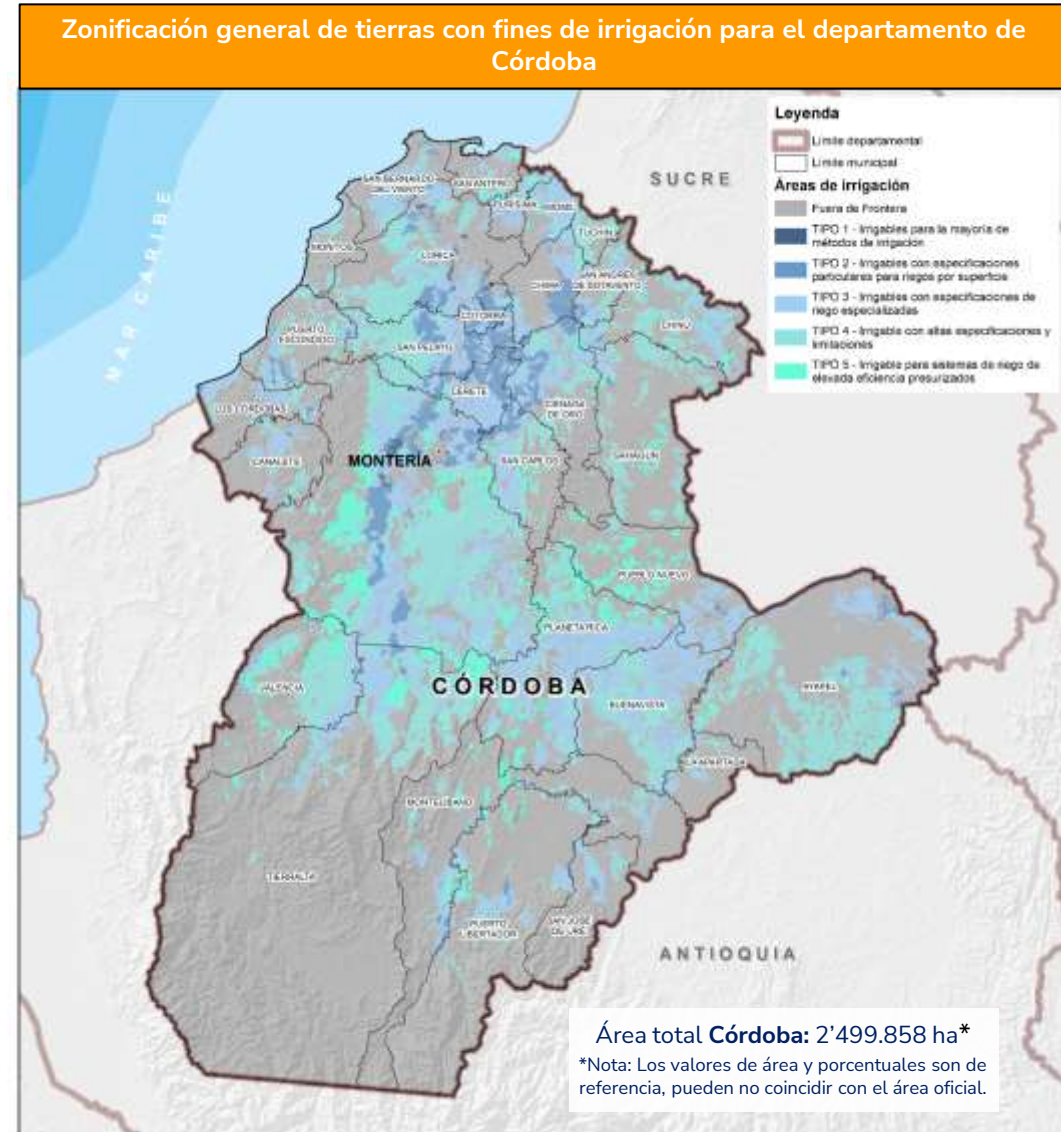

Fuente de datos: UPRA (2017). Proyecto de zonificación general de tierras con fines de irrigación para Colombia, escala 1:100.000. © UPRA, 2023

Gestión de información agropecuaria



Córdoba

EVAS

Evaluaciones agropecuarias municipales



Producción Agrícola Municipal 2022

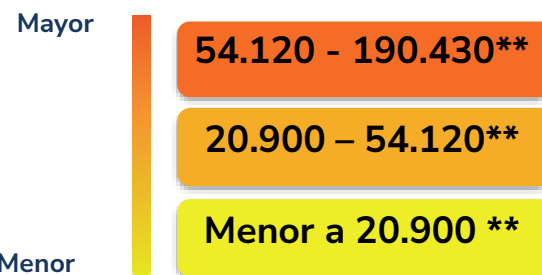

Producción total **1.330.674** toneladas

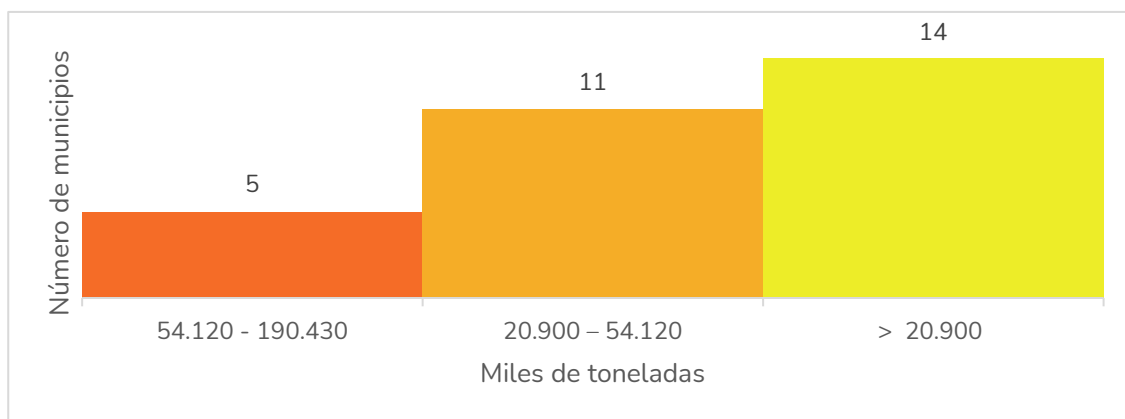

** Datos numéricos en toneladas.

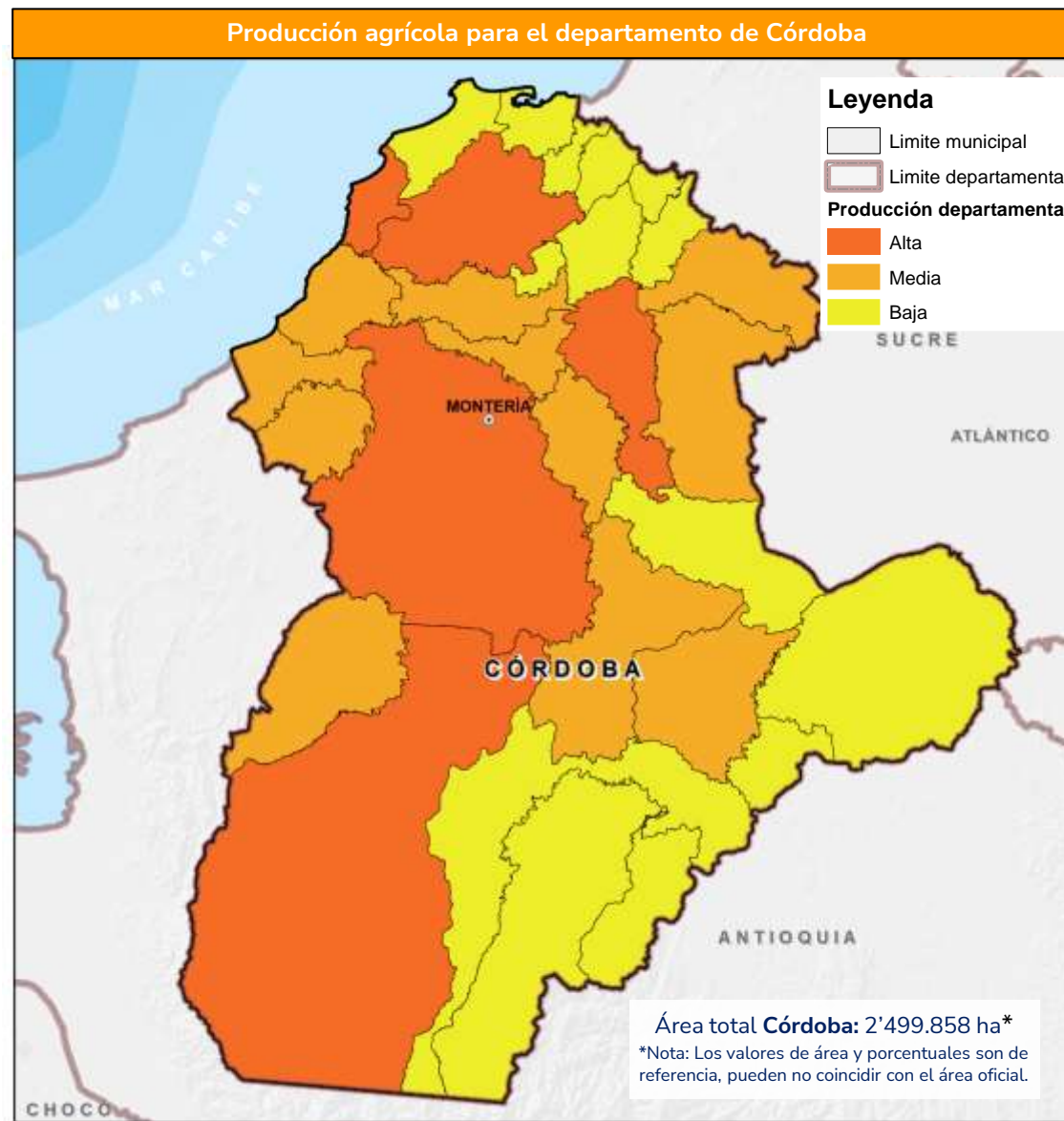

Fuente de datos: UPRA (2022). Evaluaciones Agropecuarias Municipales – EVA. © UPRA, 2023

Producción para el departamento de Córdoba 2022



Córdoba en 2022 produjo **306.475 toneladas de Plátano consumo interno.**

Producción departamental de Córdoba 2022

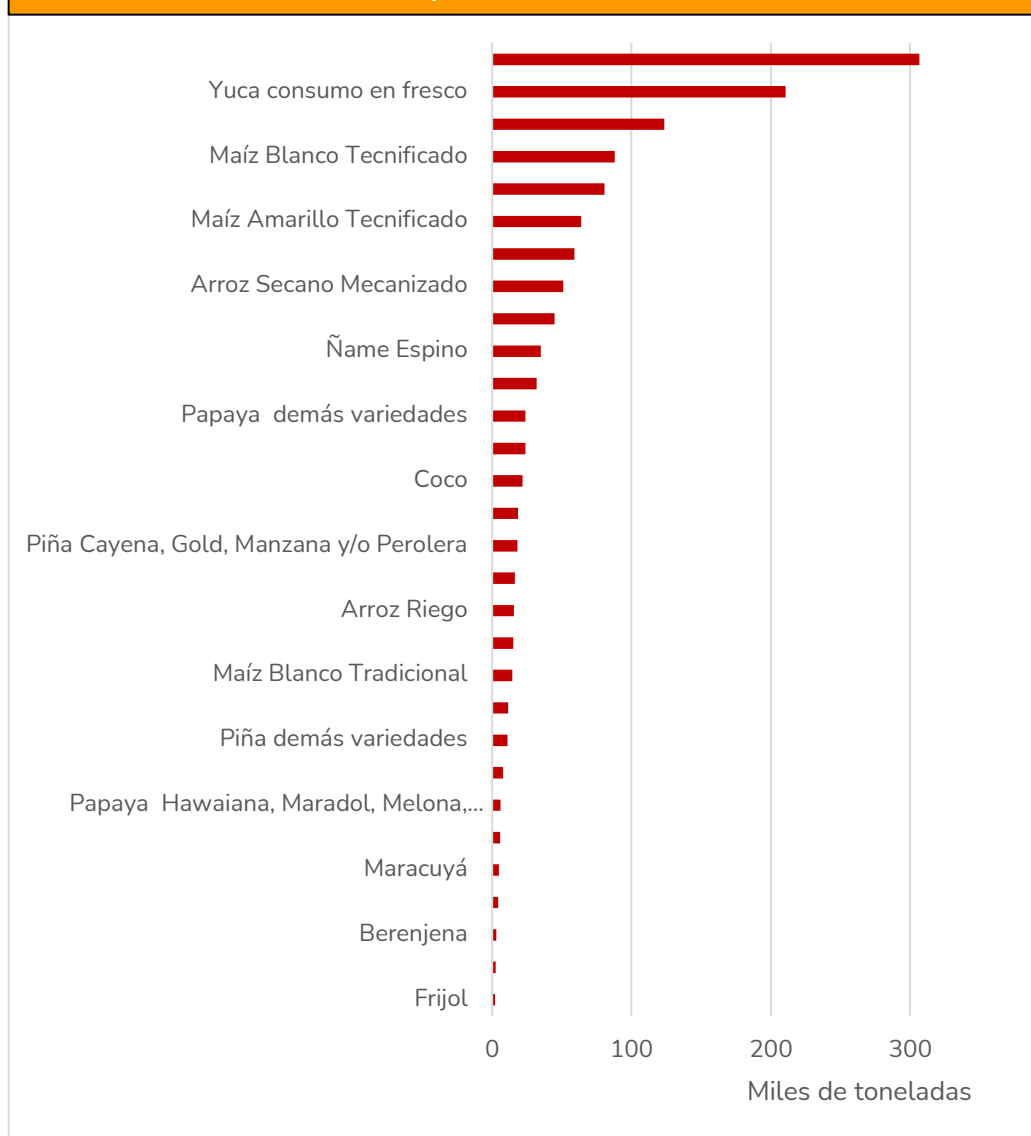

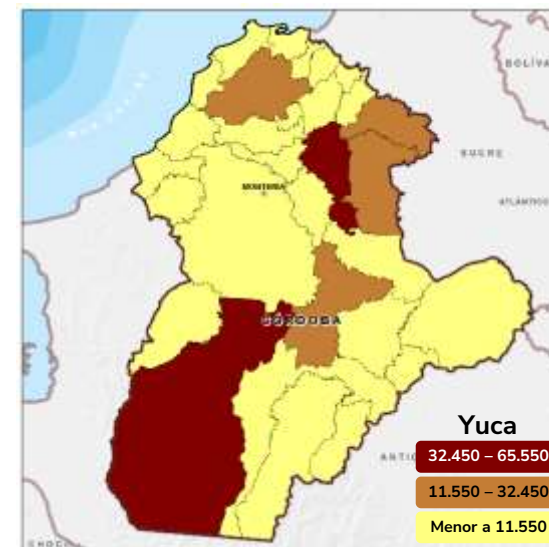
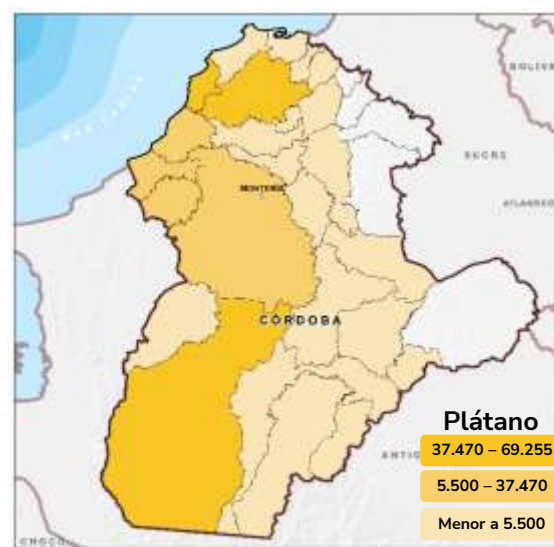
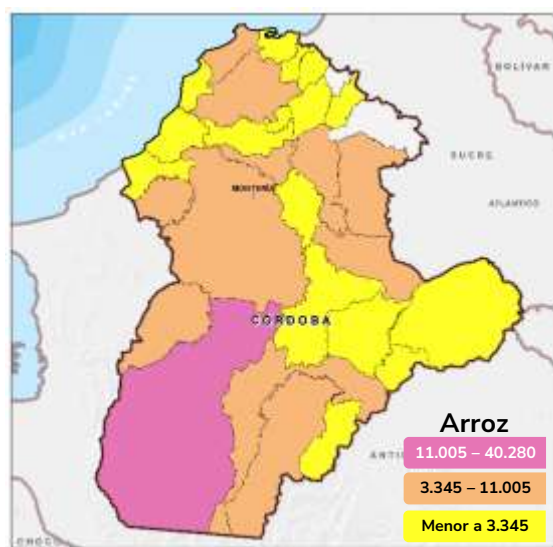
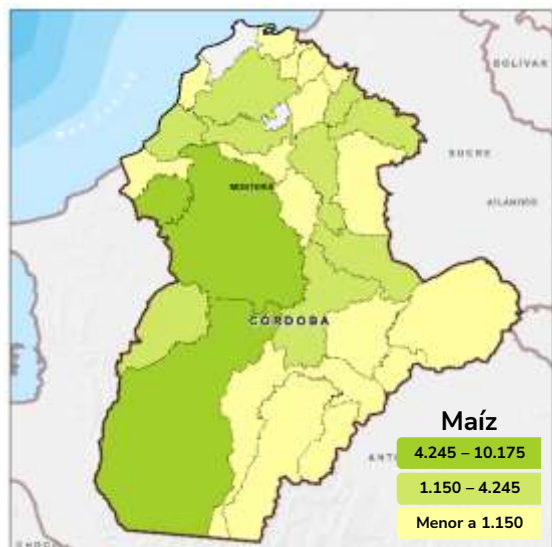
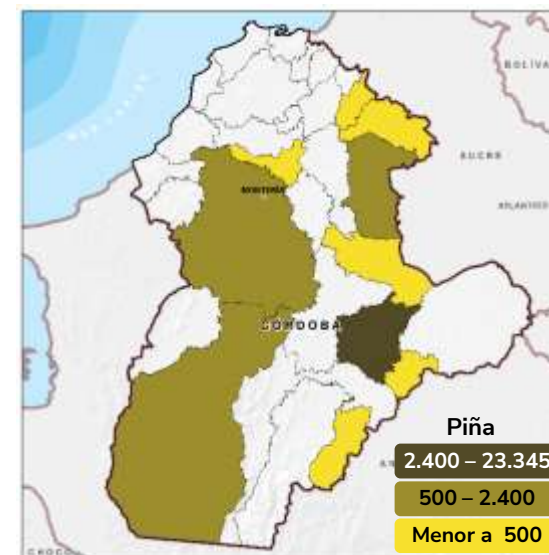
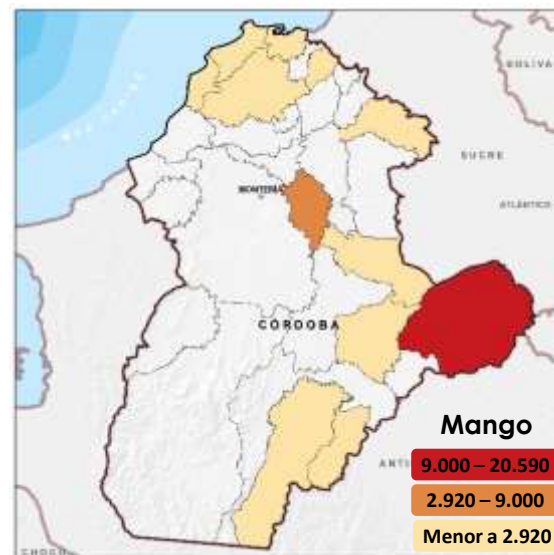
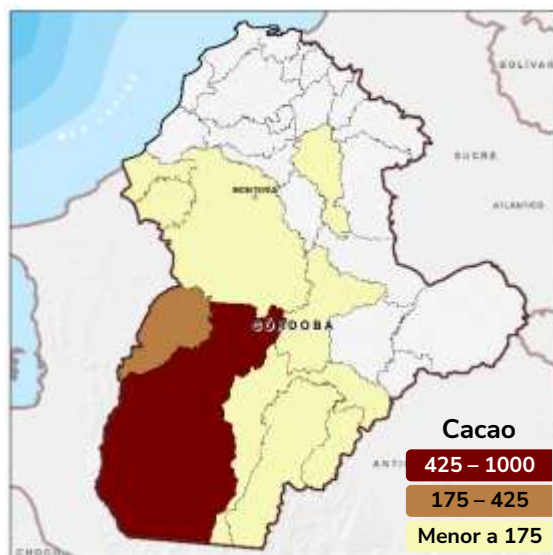
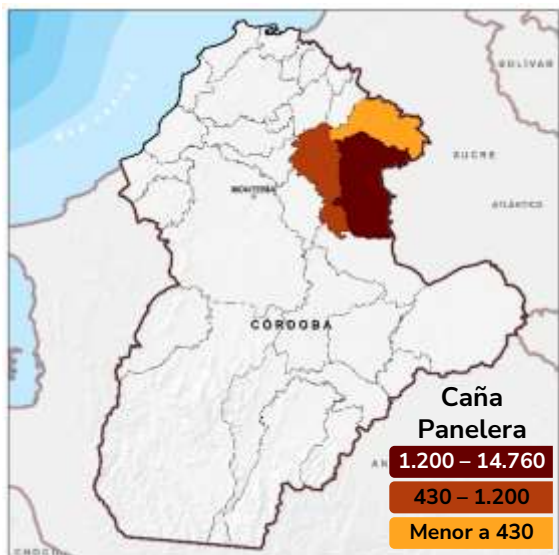

Nota: Datos numéricos en toneladas.

Fuente de datos: UPRA (2022). Evaluaciones Agropecuarias Municipales EVA © UPRA, 2023

Evaluaciones Agropecuarias Municipales Seguridad Alimentaria 2022

Cultivo	Producción	Porcentaje
Arroz	125.654	9%
Cacao	1.841	0%
Caña Panelera	16.390	1%
Maíz	59.320	4%
Mango	37.574	3%
Piña	29.217	2%
Plátano	306.475	23%
Yuca	291.187	22%
Otros	463.015	35%

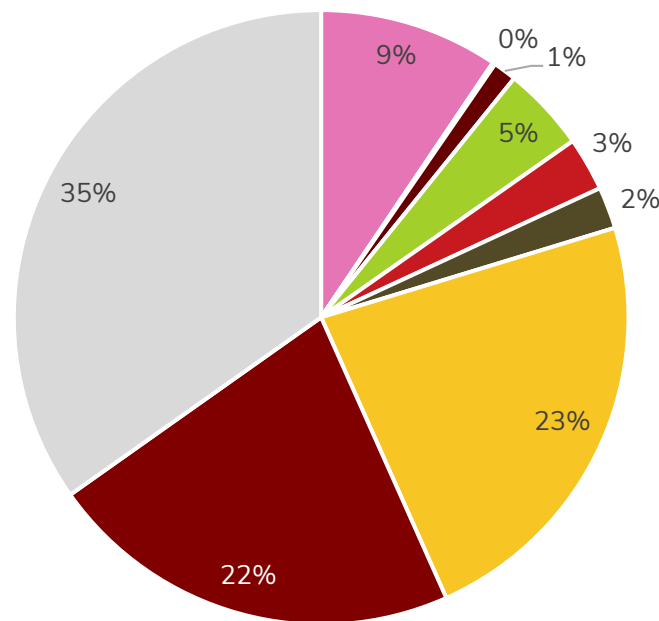

** Datos porcentuales respecto a la producción total del departamento

Nota: Datos numéricos en toneladas.

Maíz contiene la agregación de maíz amarillo tradicional y maíz blanco tradicional.

Producción total **1.330.674** toneladas

Fuente de datos: UPRA (2022). Evaluaciones Agropecuarias Municipales EVA © UPRA, 2023

Gestión de información agropecuaria

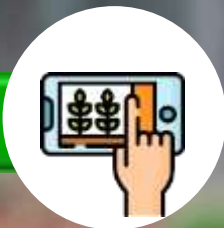

Córdoba

OSPR

Ordenamiento Social de la Propiedad Rural

Agricultura Familiar



Córdoba cuenta con
509.250 ha
que probablemente
presentan agricultura
familiar.

Correspondiente al
20% área total del
departamento de
Córdoba

Mapa de áreas que probablemente presentan agricultura familiar para el departamento de Córdoba

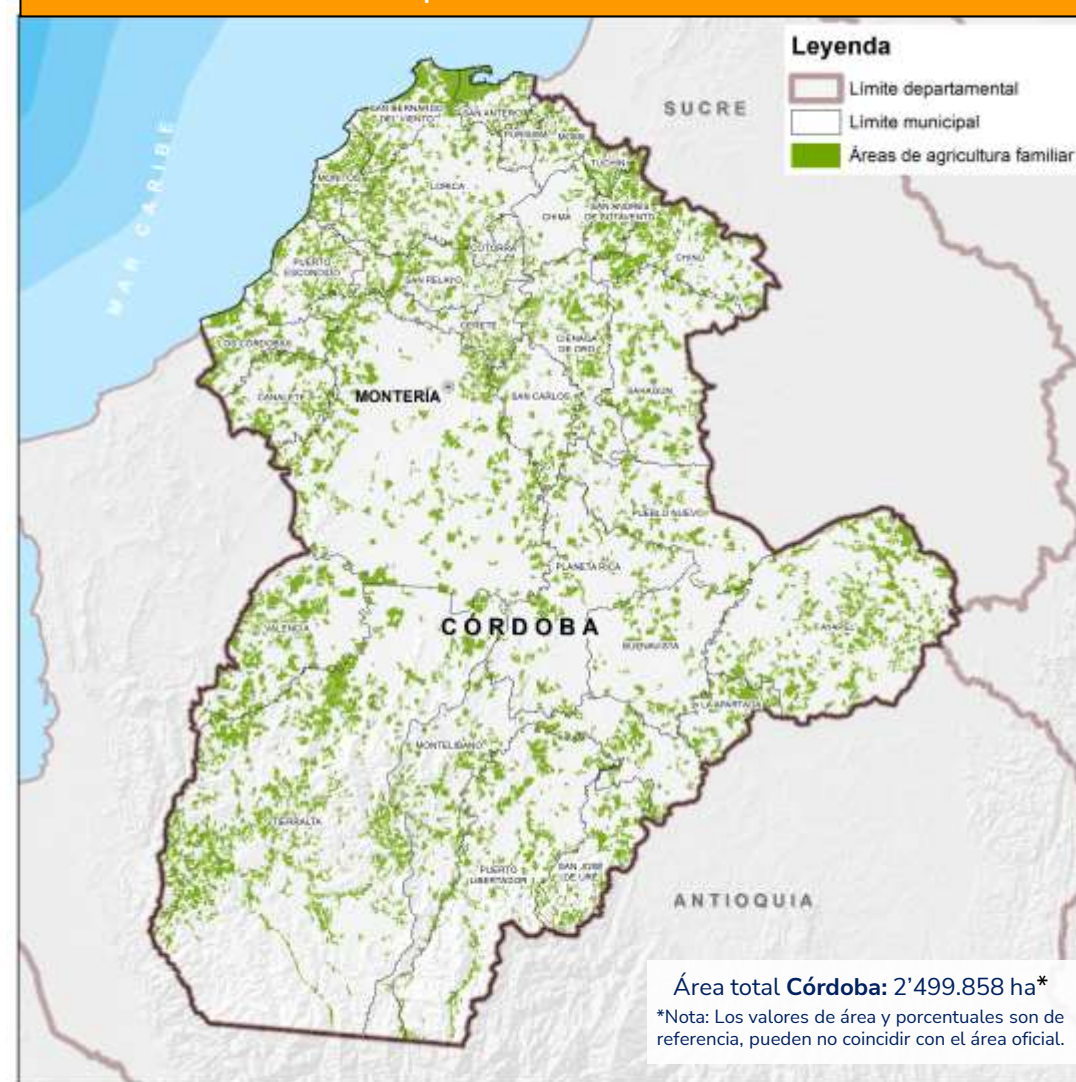

Fuente de datos: UPRA (2023). Mapa de áreas que probablemente presentan agricultura familiar a partir de coberturas de la tierra y figuras de ordenamiento. esc. 1:100.000. © UPRA, 2023

Áreas para el mercado de tierras rurales



2.030.868 ha

de áreas habilitadas para el mercado de tierras rurales, que corresponde al **81%** del área departamental.

Descripción	Área (ha)	Porcentaje
Incluida	1.583.024	63%
Condicionada	447.845	18%
Excluida	468.990	19%

Mapa de Áreas para el mercado de tierras en Colombia para el departamento de Córdoba

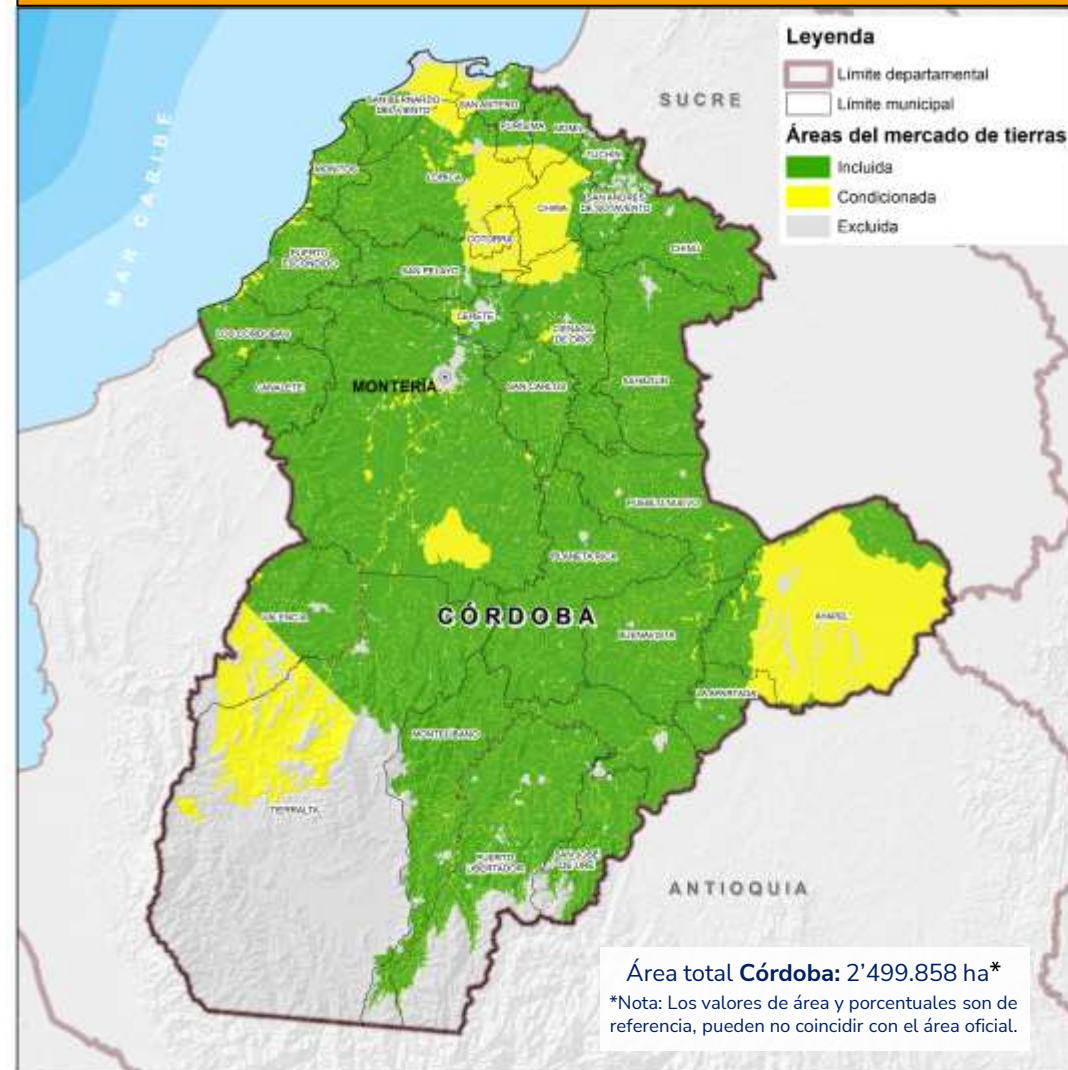

Fuente de datos: UPRA (2023). Áreas para el mercado de tierras en Colombia, escala 1:100.000. Versión 11. © UPRA, 2023

53.170 predios rurales
(**38%** del total de predios del departamento)
de menos de 1 ha suman **12.123 ha**

Rango de Tamaño	Predios**	Propietarios*	Área (ha)
≤ 0,5 ha	44.857	49.890	5.393
> 0,5 y ≤ 1 ha	8.313	9.713	6.730
> 1 y ≤ 2,5 ha	15.490	18.497	27.230
> 2,5 y ≤ 3 ha	4.425	5.377	12.564
> 3 y ≤ 5 ha	12.651	16.093	51.267
> 5 y ≤ 10 ha	18.525	24.519	136.169
> 10 y ≤ 20 ha	15.577	21.432	225.407
> 20 y ≤ 50 ha	11.722	17.010	366.545
> 50 y ≤ 100 ha	4.335	6.663	305.329
> 100 y ≤ 200 ha	2.064	3.377	282.953
> 200 y ≤ 500 ha	1.066	2.083	317.607
> 500 y ≤ 1.000 ha	235	469	157.203
> 1.000 y ≤ 2.000 ha	56	74	71.669
> 2.000 y ≤ 5.000 ha	17	19	45.691
> 5.000 y ≤ 10.000 ha	3	3	18.895
> 10.000 ha	5	5	239.872
Total***	139.341	175.224	2.270.524

*Propietarios o poseedores.

**El conteo de predios no incluye las mejoras.

***Los datos provienen de los registros alfanuméricos, por tanto el área total predial puede ser superior al área cartográfica de referencia.

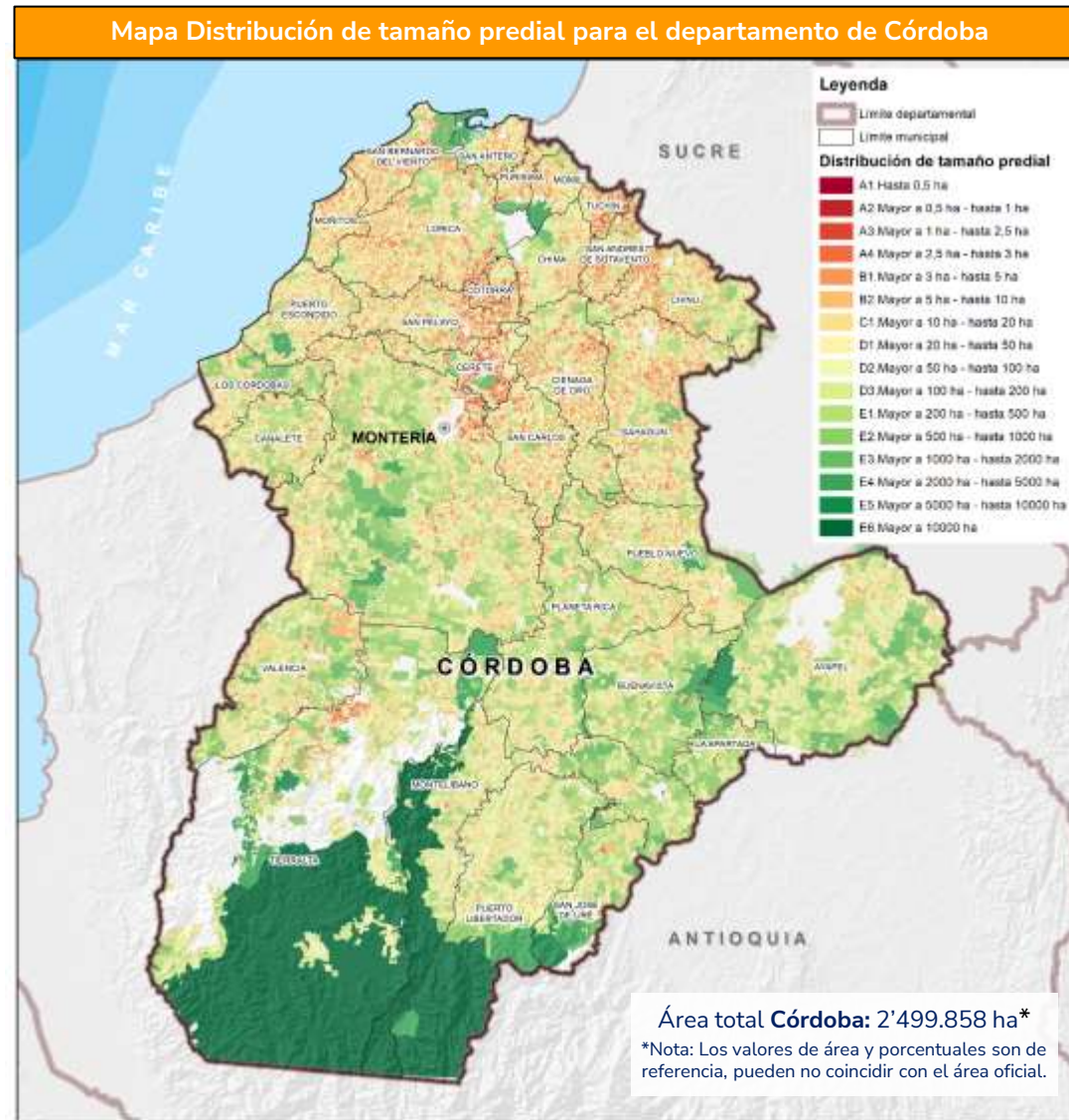

Fuente de datos: IGAC (2020). Registro 1 de la base catastral rural. Catastro Distrital de Bogotá (2020). Información predial de la base catastral rural. Gobernación de Córdoba (2020). Registro básico y complementario de la base catastral rural. Alcaldía de Medellín (2020). Registro 1 de la base catastral rural. Alcaldía de Santiago de Cali (2020). Registro 1 de la base catastral rural. Alcaldía Distrital de Barranquilla (2020). Registro 1 de la base catastral rural. Área Metropolitana de Bucaramanga (2020). Registro 1 de la base catastral rural. Área Metropolitana Centro Occidente (2020). Registro 1 de la base catastral rural. Cálculos UPRA 2021. © UPRA, 2023

Avalúos catastrales integrales de la tierra rural



Avalúos Catastrales expresados en SMMLV 2020 (Total de predios)

Rangos en SMMLV 2020	Nº predios	Área acumulada predios (ha)
Mayor que 100	13.202	3.781
Mayor que 60 hasta 100	7.584	8.779
Mayor que 20 hasta 60	27.553	129.421
Mayor que 1 hasta 20	83.156	1.593.351
Hasta 1	4.402	447.401
Sin Información Catastral	1.341	163.493

Total de predios rurales incluidos y condicionados **108.135**

Avalúos catastrales expresados en SMMLV 2020 en áreas condicionadas e incluidas del mercado de tierras

Rangos en SMMLV 2020	Nº predios	Área acumulada predios (ha)
Mayor que 100	3.868	2.242
Mayor que 60 hasta 100	3.305	6.559
Mayor que 20 hasta 60	18.817	125.174
Mayor que 1 hasta 20	78.067	1.570.167
Hasta 1	4.078	240.506
Sin Información Catastral	617	30.317

Notas: El avalúo unitario catastral está expresado en smmlv calculado a partir de la relación aritmética entre el avalúo total catastral del predio y su correspondiente área en hectáreas, por lo tanto el avalúo integral catastral unitario incluye el avalúo de la tierra y el avalúo de las posibles construcciones existente en el predio. Los avalúos con vigencia inferior a 2020 se nivelaron a esta fecha aplicando una tasa de nivelación calculada por la UPRA.

UPRA (2020). Tasa Intervengencial.
SMMLV = \$877.803 año 2020

- En las áreas excluidas para el Mercado de Tierras puede existir información catastral asociada.
- Las áreas sin información corresponden a las áreas incluidas y condicionadas para el Mercado de Tierras que carecen de información catastral asociada.

Mapa Avalúos catastrales rurales para el departamento de Córdoba

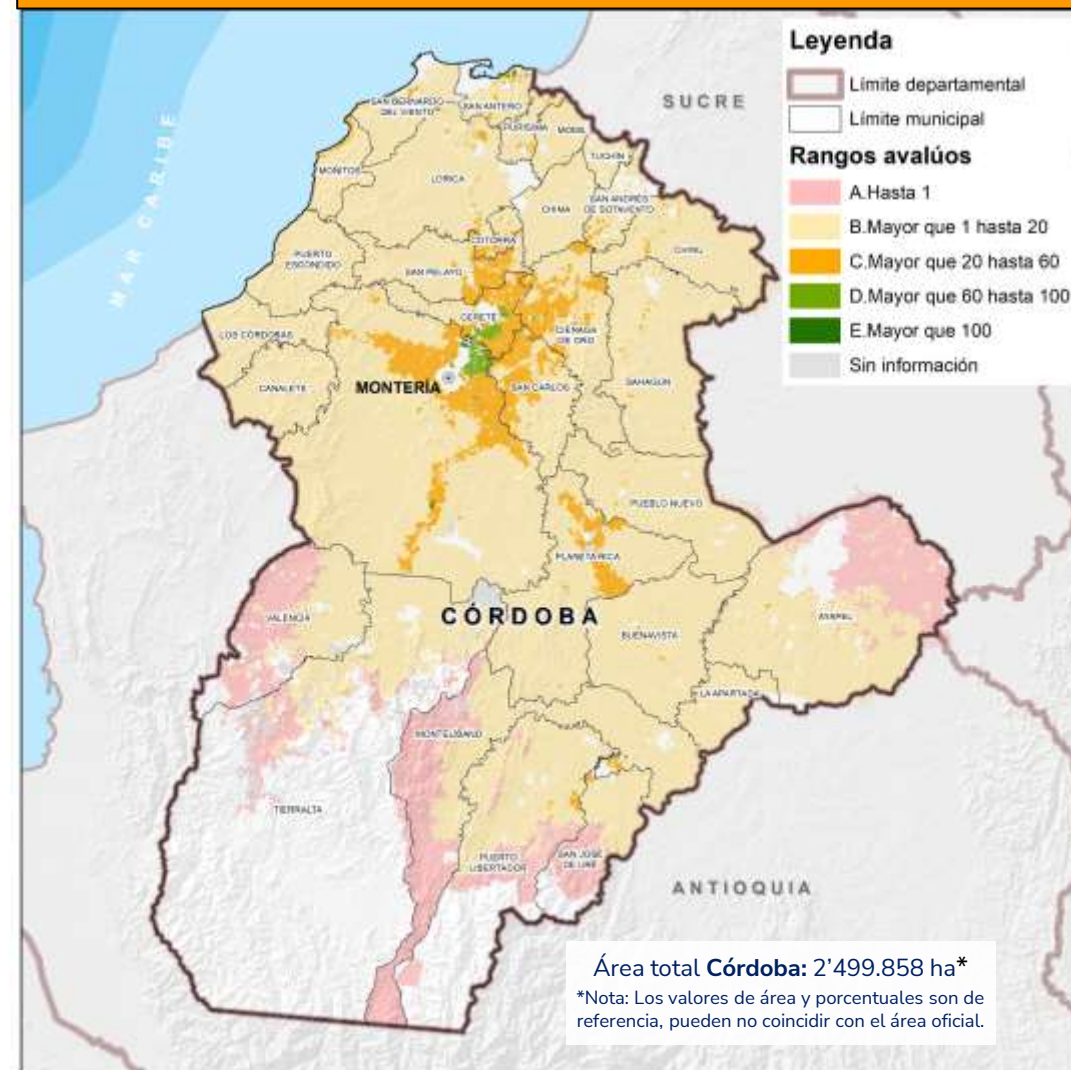

Fuente de datos: IGAC (2020). Registro 1 de la base catastral rural. Catastro Distrital de Bogotá (2020). Información predial de la base catastral rural. Gobernación de Córdoba (2020). Registro básico y complementario de la base catastral rural. Alcaldía de Medellín (2020). Registro 1 de la base catastral rural. Alcaldía de Cali (2020). Registro 1 de la base catastral rural. Alcaldía Distrital de Barranquilla (2020). Registro 1 de la base catastral rural. Área Metropolitana de Bucaramanga (2020). Registro 1 de la base catastral rural. Área Metropolitana Centro Occidente (2020). Registro 1 de la base catastral rural. Cálculos UPRA 2021. UPRA (2023). Clasificación de áreas para el mercado de tierras rurales agropecuarias V11.2.

Índice de informalidad rural



Rango de informalidad (%)	Municipios
75 - 100	3
50 - 75	22
25 - 50	5
0 - 25	0

Nota: El Instituto Geográfico Agustín Codazzi en diligencia del deslinde 2014-2016 estableció, una vez evaluada pruebas y argumentos que los límites descritos en 1947 son claros, identificables en terreno, corresponden a la realidad geográfica y que toda área, es decir, Belén de Bajirá, Nuevo Oriente, Blanquicet y Macondo pertenecen a la jurisdicción de Riosucio (Córdoba), y no a Mutatá y Turbo (Córdoba). Resolución 27-615-096-2019. ICARE (2014). *Interrelación Catastro – Registro*. URT (2019). *Sentencias de restitución*. SNR (2020). *Falsas tradiciones; Presunción de Informalidad*. ANT (2019). *Títulos formalización, Baldíos adjudicados; (2015-2020) Baldíos adjudicados, (2020) Predios privados formalizados, Inventario predios baldíos, Predios ingresados al fondo de tierras, Formalización procesos en general*. Cálculos UPRA 2022.

Mapa Índice de informalidad rural para el departamento de Córdoba

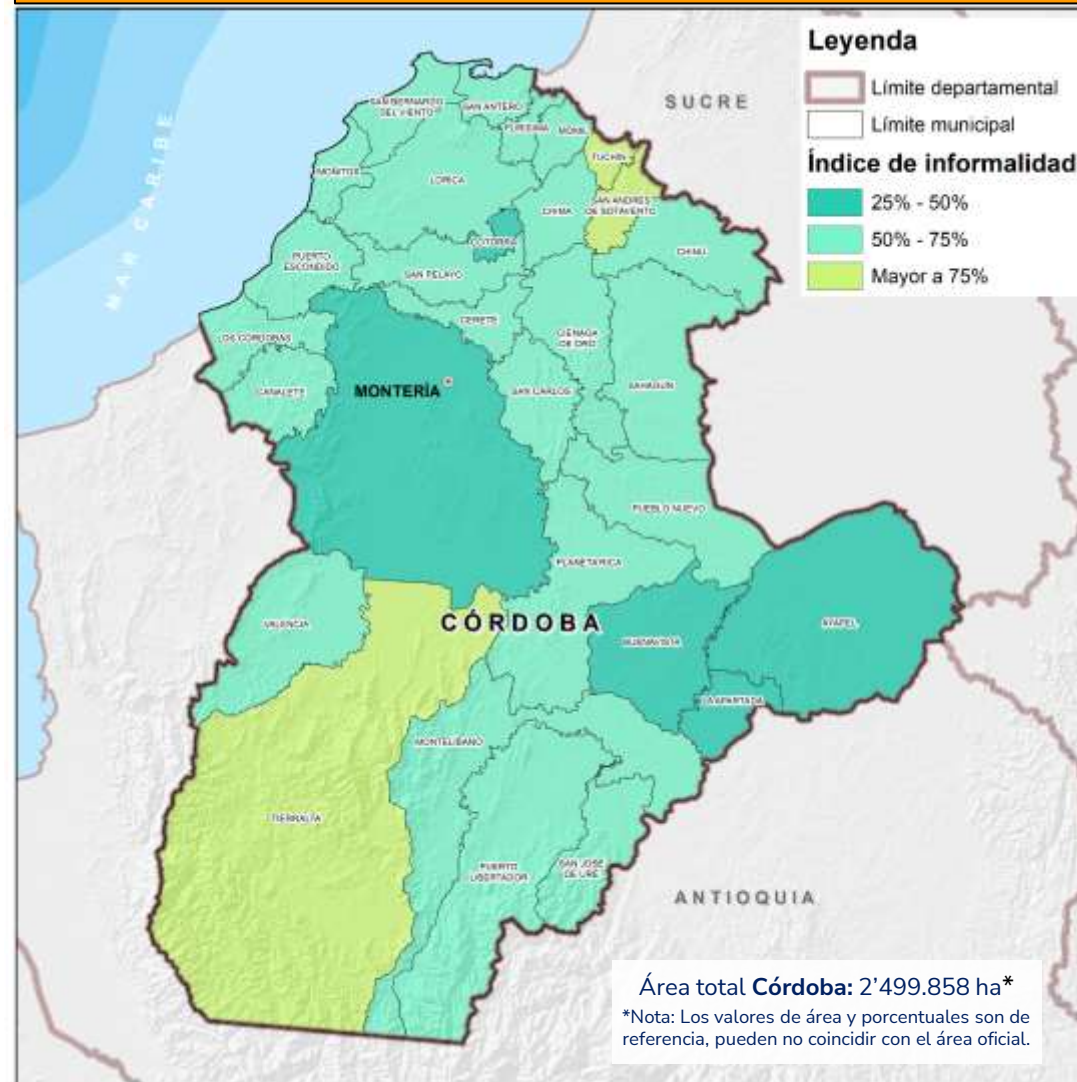

Fuente de datos: IGAC (2020). *Registro 1 y 2 de la base catastral rural*. Catastro Distrital de Bogotá (2020). *Información predial de la base catastral rural*. Gobernación de Córdoba (2020). *Registro básico y complementario de la base catastral rural*. Alcaldía de Medellín (2020). *Registro 1 de la base catastral rural*. Alcaldía de Santiago de Cali (2020). *Registro 1 de la base catastral rural*. Alcaldía Distrital de Barranquilla (2020). *Registro 1 y 2 de la base catastral rural*. Área Metropolitana de Bucaramanga (2020). *Registro 1 y 2 de la base catastral rural*. Área Metropolitana Centro de Occidente (2020). *Información sin asociación con la base catastral rural*.

Presunción de informalidad



85.074 predios presentan situaciones técnicas y jurídicas informales o imperfectas, que **generan inseguridad jurídica y limitan el acceso a la oferta institucional.**

59%
De los predios del departamento de Córdoba presentan informalidad

Córdoba tiene en total 144.133 predios rurales

Nota: El Instituto Geográfico Agustín Codazzi en diligencia del deslinde 2014-2016 estableció, una vez evaluada pruebas y argumentos que los límites descritos en 1947 son claros, identificables en terreno, corresponden a la realidad geográfica y que toda área, es decir, Belén de Bajirá, Nuevo Oriente, Blanquicet y Macondo pertenecen a la jurisdicción de Riosucio (Córdoba), y no a Mutatá y Turbo (Córdoba). Resolución 27-615-096-2019. ICARE (2014). *Interrelación Catastro – Registro*. URT (2019). *Sentencias de restitución*. SNR (2020). *Falsas tradiciones; Presunción de Informalidad*. ANT (2019). *Títulos formalización, Baldíos adjudicados; (2015-2020) Baldíos adjudicados, (2020) Predios privados formalizados, Inventario predios baldíos, Predios ingresados al fondo de tierras, Formalización procesos en general*. Cálculos UPRA 2022.

Mapa predios con presunción de informalidad para el departamento de Córdoba

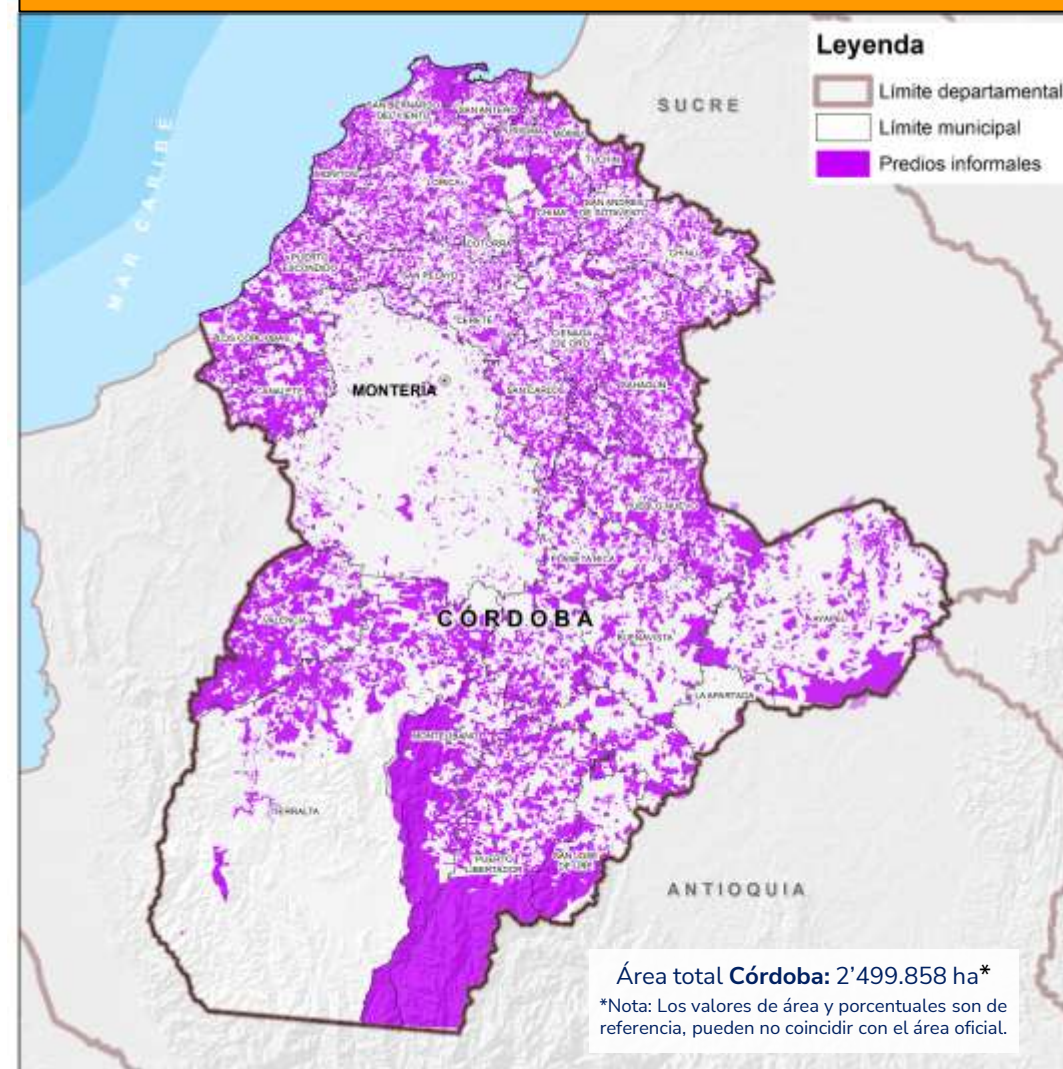

Fuente de datos: IGAC (2020). *Registro 1 y 2 de la base catastral rural*. Catastro Distrital de Bogotá (2020). *Información predial de la base catastral rural*. Gobernación de Córdoba (2020). *Registro básico y complementario de la base catastral rural*. Alcaldía de Medellín (2020). *Registro 1 de la base catastral rural*. Alcaldía de Santiago de Cali (2020). *Registro 1 de la base catastral rural*. Alcaldía Distrital de Barranquilla (2020). *Registro 1 y 2 de la base catastral rural*. Área Metropolitana de Bucaramanga (2020). *Registro 1 y 2 de la base catastral rural*. Área Metropolitana Centro de Occidente (2020). *Información sin asociación con la base catastral rural*.

Distribución de la tenencia por tipo de propietario



Categorías Tenencia	Nº predios	Porcentaje **
Estado	4.193	3,01%
Colectivos	53	0,04%
Privados	134.621	96,60%
Otros	495	0,36%

Nota 1. Un predio puede tener propietarios clasificados en diferentes categorías, por tanto el total de predios por municipio no necesariamente coincidirá con el resultado consolidado de esta tabla.

Nota 2. El conteo presentado excluye los predios cuya condición de propiedad corresponde a mejora

** Datos porcentuales respecto al total de predios reportados en la base alfanumérica

Mapa distribución tenencia de la propiedad para el departamento de Córdoba

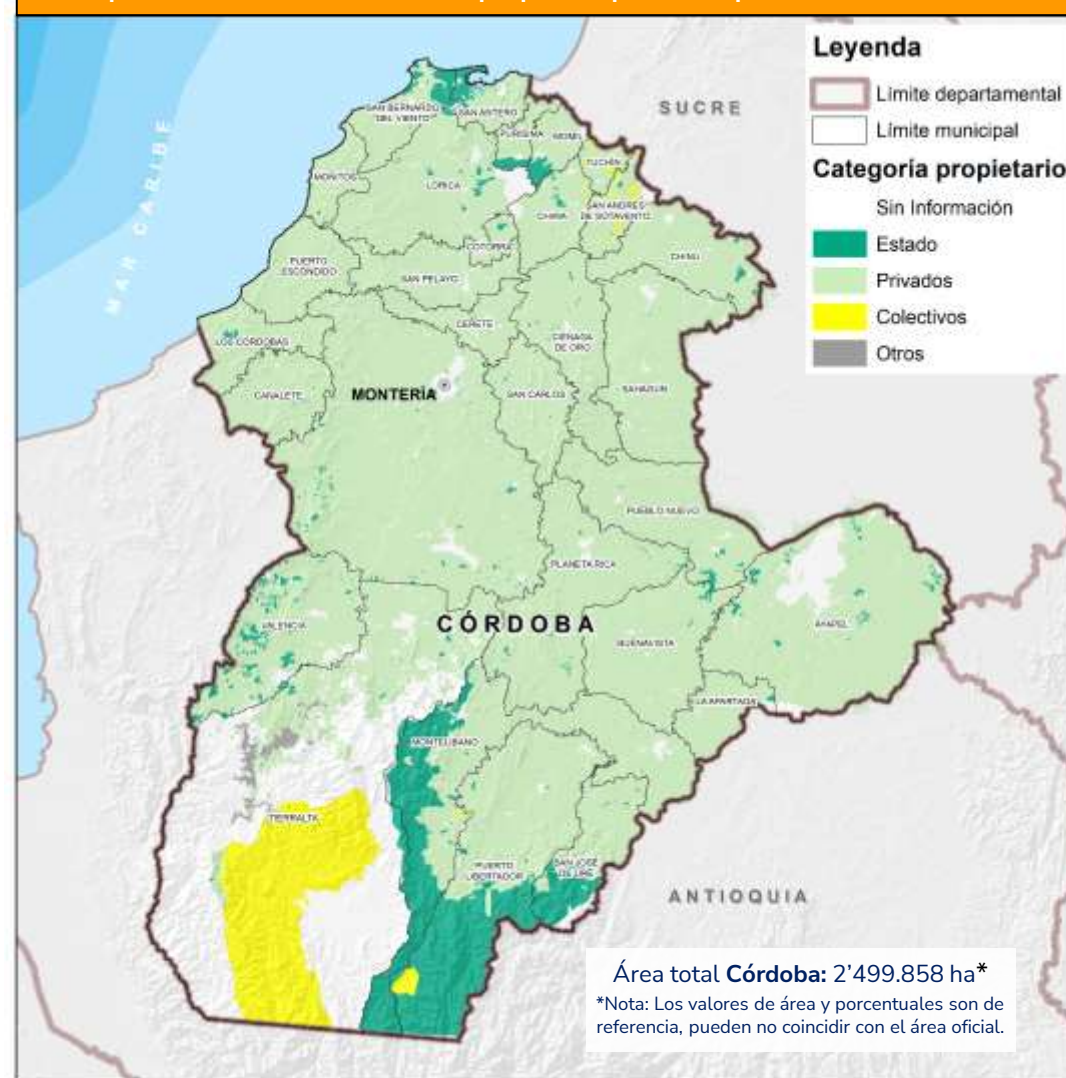

Fuente de datos: IGAC (2020). Registro 1 de la base catastral rural. Catastro Distrital de Bogotá (2020). Información predial de la base catastral rural. Gobernación de Córdoba (2020). Registro básico y complementario de la base catastral rural. Alcaldía de Medellín (2020). Registro 1 de la base catastral rural. Alcaldía de Santiago de Cali (2020). Registro 1 de la base catastral rural. Alcaldía Distrital de Barranquilla (2020). Registro 1 de la base catastral rural. Área Metropolitana de Bucaramanga (2020). Registro 1 de la base catastral rural. Área Metropolitana Centro Occidente (2020). Registro 1 de la base catastral rural. Cálculos UPRA 2021..

Tiempos de desplazamiento con destino a capital departamental



60%

De las zonas rurales en Córdoba están a **menos de 3 horas** de la capital.

Horas	Área (ha)	Porcentaje (%)**
Menor a 1	260.188	10%
Entre 1 y 2	754.016	30%
Entre 2 y 3	484.570	19%
Entre 3 y 4	224.152	9%
Entre 4 y 5	146.258	6%
Entre 5 y 6	103.136	4%
Entre 6 y 7	77.569	3%
Entre 7 y 8	50.938	2%
Entre 8 y 10	86.164	3%
Mayor a 10	312.736	13%

** Datos porcentuales respecto al área cartográfica departamental

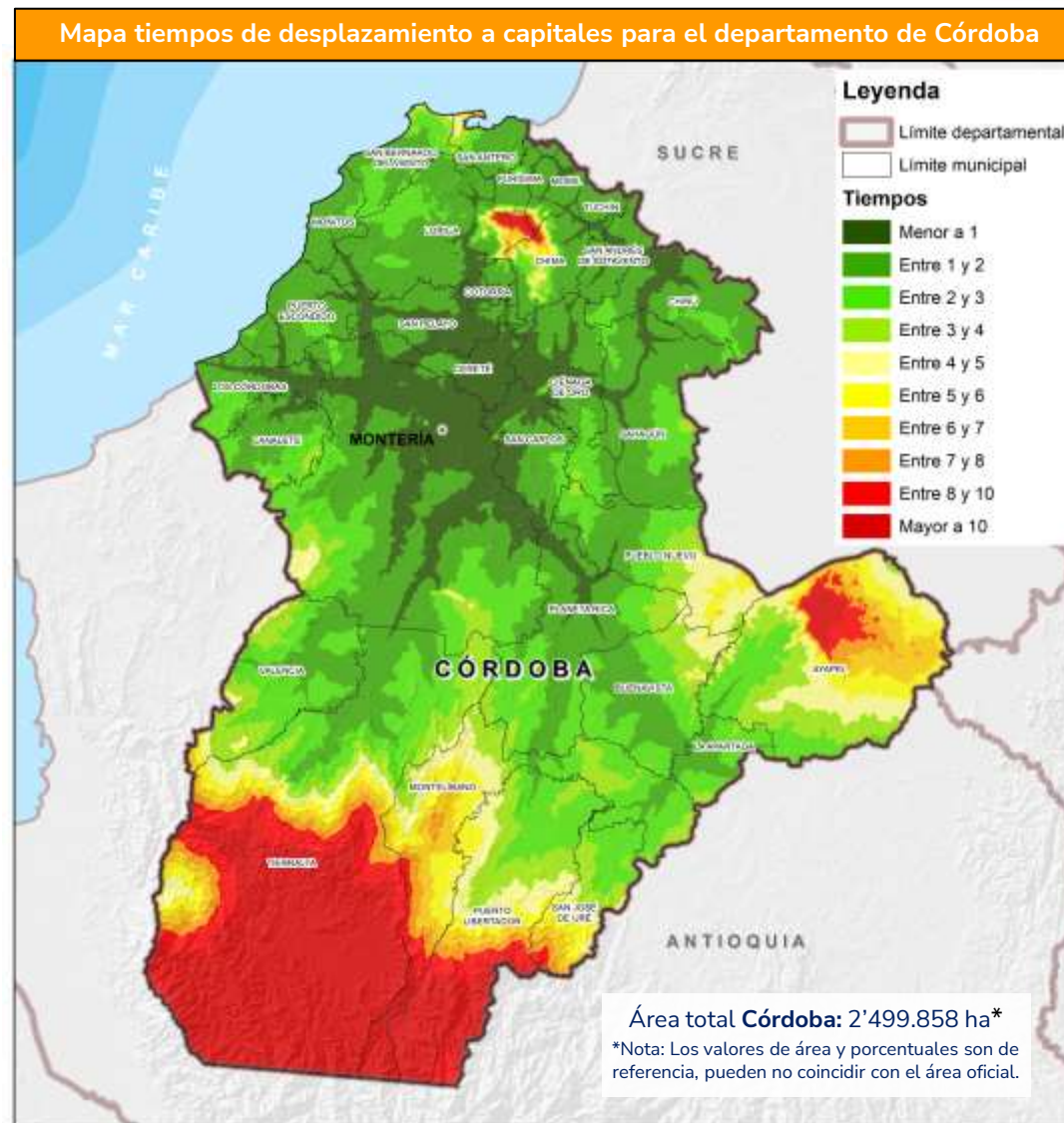

Fuente de datos: ANI. (2020). Red vial concesionada. DANE. (2020). Marco Geoestadístico Nacional (MGN): Centros poblados y cabeceras municipales. DNP. (2014). Categorías de ruralidad: Ciudades principales priorizadas. Ideam. (2021). Mapa de cobertura de la tierra metodología Corine Land Cover adaptada para Colombia, escala 1: 100.000 periodo 2018. – (2016). Mapa de Bosque No Bosque Colombia- Área Continental (Escala Fina LANDSAT) año 2010, versión 5. IGAC (2020). Cartografía básica, escala 1:100.000: Vías. – (2014). Modelo digital de terreno, resolución espacial 90 m. INVIAS. (2020). Red vial no concesionada. Ministerio de Transporte. (2014). Mapa de rutas fluviales. – (2020). Red vial departamental. – (2020). Red vial nacional.

Tiempos de desplazamiento con destino a las 14 centrales mayoristas de abasto



0%

De las zonas rurales en Córdoba están a **menos de 3 horas** de una central mayorista.

Horas	Área (ha)	Porcentaje (%)**
Menor a 1	-	-
Entre 1 y 2	-	-
Entre 2 y 3	-	-
Entre 3 y 4	65.426	3%
Entre 4 y 5	554.355	22%
Entre 5 y 6	628.444	25%
Entre 6 y 7	449.955	18%
Entre 7 y 8	263.454	11%
Entre 8 y 10	280.507	11%
Mayor a 10	257.717	10%

** Datos porcentuales respecto al área cartográfica departamental

Mapa tiempos de desplazamiento a centrales de abasto mayoristas para el departamento de Córdoba

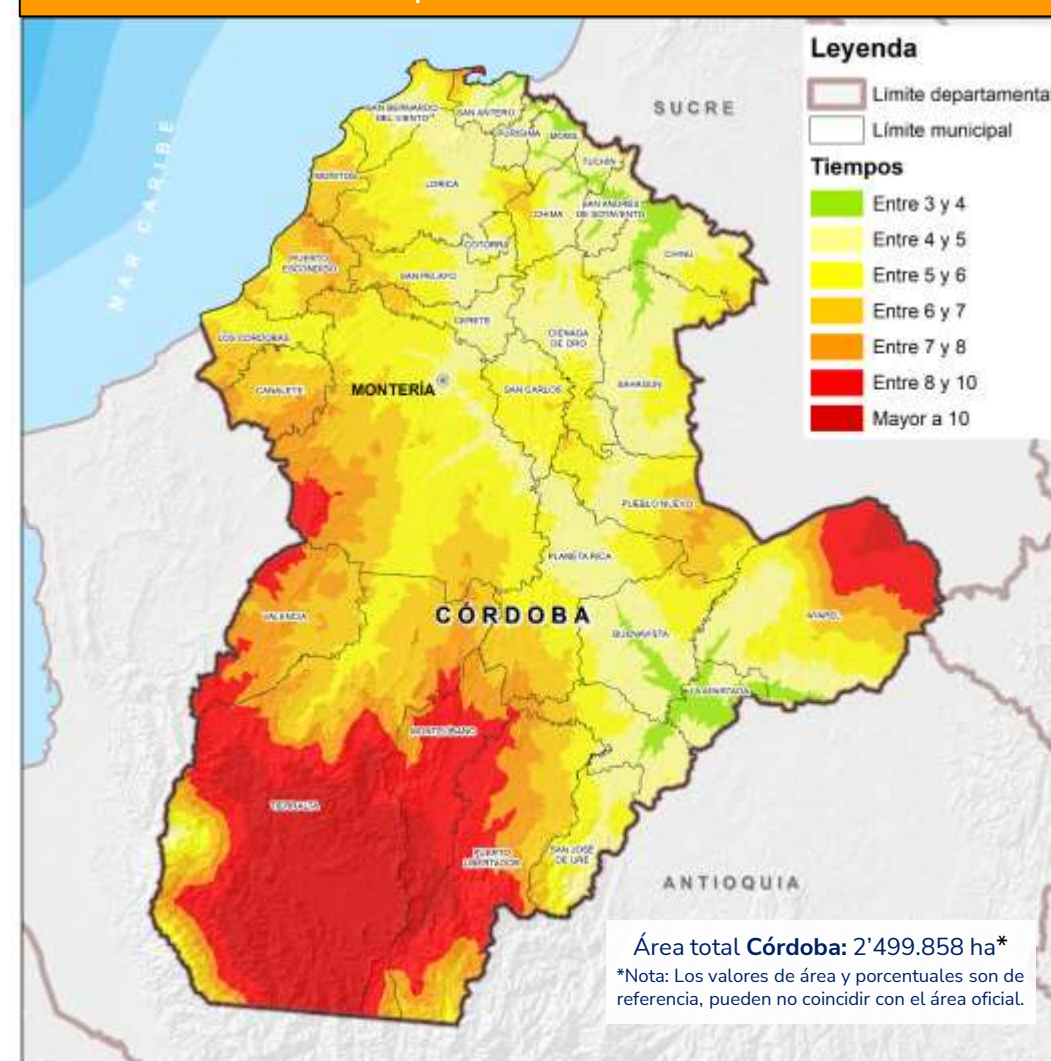

Fuente de datos: ANI (2016). Proyectos 1, 2, 3 y 4G. Ideam (2014). Mapa de coberturas de la tierra. Metodología Corine Land Cover adaptada para Colombia. Periodo 2010-2012. IGAC (2012). Cartografía básica, esc. 1:100.000. — (2014). Modelo Digital de Elevación. Mintransporte (2014). Tramos fluviales navegables.

Tiempos de desplazamiento con destino a centros poblados con más de 30.000 habitantes



83%

De las zonas rurales en Córdoba están a **menos de 3 horas** a un centro poblado de más de 30.000 habitantes.

Horas	Área (ha)	Porcentaje (%)**
Menor a 1	961.934	38,5%
Entre 1 y 2	760.674	30,4%
Entre 2 y 3	359.024	14,4%
Entre 3 y 4	165.730	6,6%
Entre 4 y 5	98.076	3,9%
Entre 5 y 6	67.176	2,7%
Entre 6 y 7	43.815	1,8%
Entre 7 y 8	23.989	1,0%
Entre 8 y 10	11.882	0,5%
Mayor a 10	7.494	0,3%

Mapa tiempos de desplazamiento a centros poblados con más de 30.000 habitantes para el departamento de Córdoba

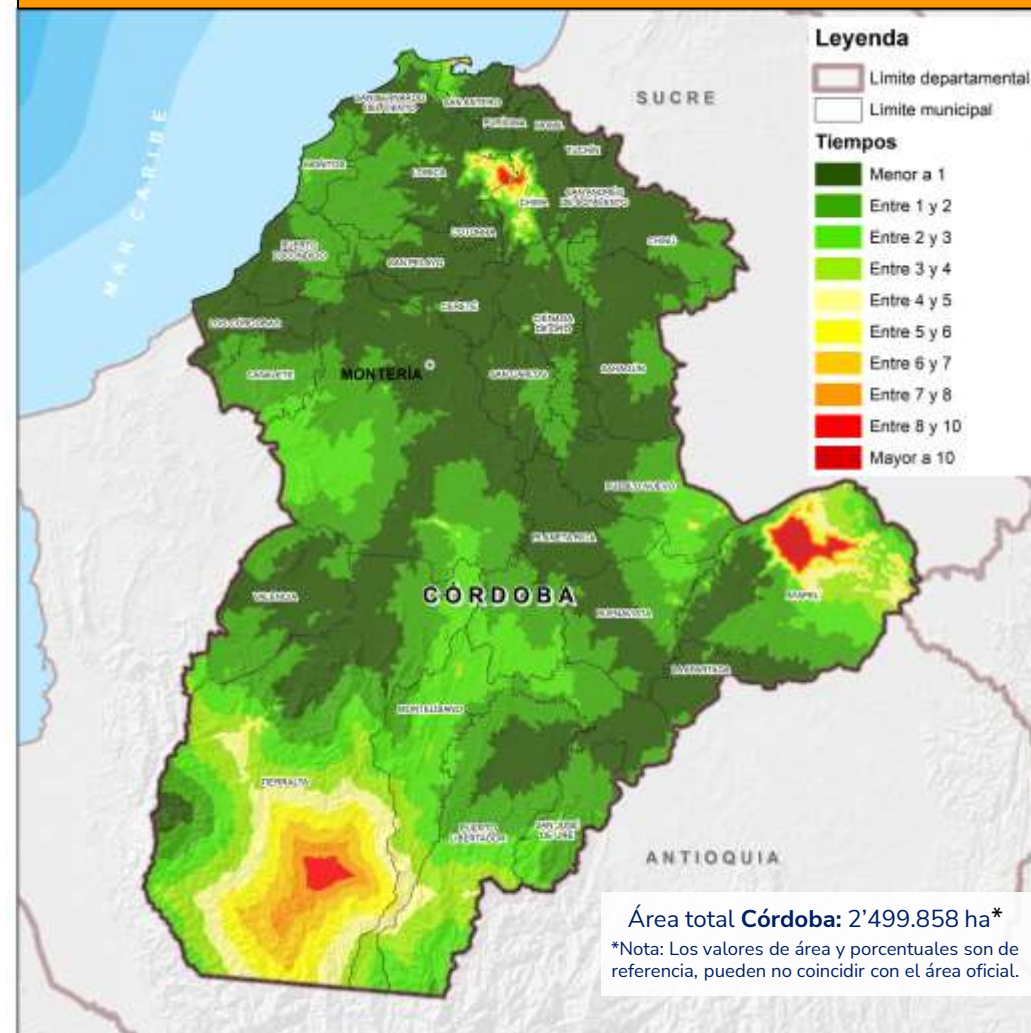

Fuente de datos: DANE (2010). Población municipal. ANI (2016), Proyectos 1, 2, 3 y 4G. Ideam (2014). Mapa de coberturas de la tierra. Metodología Corine Land Cover adaptada para Colombia. Período 2010-2012. IGAC (2012). Cartografía básica, esc. 1:100.000. — (2014). Modelo Digital de Elevación. Mintransporte (2014). Tramos fluviales navegables.

** Datos porcentuales respecto al área cartográfica departamental

Tiempos de desplazamiento con destino a pasos fronterizos



0%

De las zonas rurales en Córdoba están a **menos de 3 horas** de un paso fronterizo.

Horas	Área (ha)	Porcentaje (%)**
Menor a 1	-	-
Entre 1 y 2	-	-
Entre 2 y 3	-	-
Entre 3 y 4	-	-
Entre 4 y 5	-	-
Entre 5 y 6	-	-
Entre 6 y 7	-	-
Entre 7 y 8	2.583	0,1%
Entre 8 y 10	759.914	30,4%
Mayor a 10	1.737.221	69,5%

** Datos porcentuales respecto al área cartográfica departamental

Mapa tiempos de desplazamiento a pasos fronterizos para el departamento de Córdoba

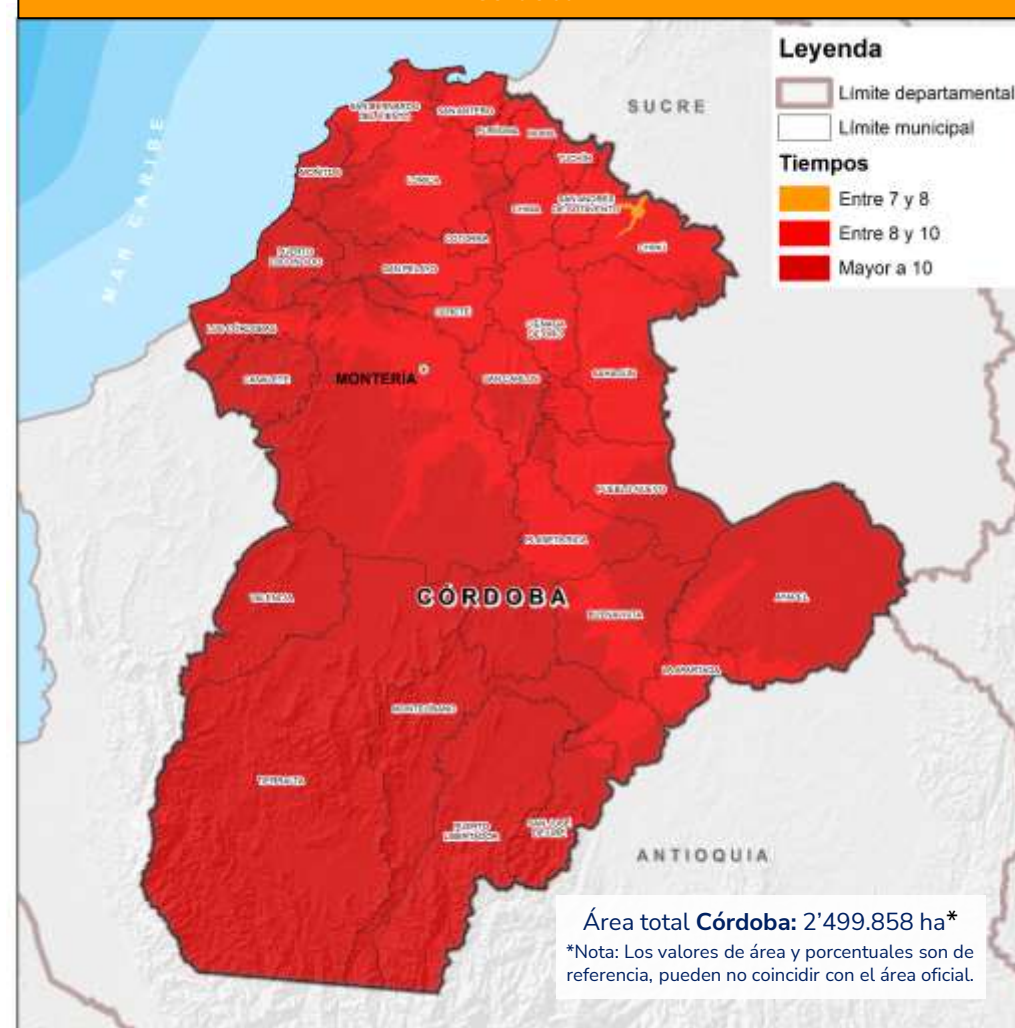

Fuente de datos: ICA (2016). Puestos de control sanitario en pasos fronterizos. ANI (2016). Proyectos 1, 2, 3 y 4G. Ideam (2014). Mapa de coberturas de la tierra. Metodología Corine Land Cover adaptada para Colombia. Período 2010-2012. IGAC (2012). Cartografía básica, esc. 1:100.000. — (2014). Modelo Digital de Elevación. Mintransporte (2014). Tramos fluviales navegables.

Consulta de Datos Abiertos



SNUIRA



SIPRA



SIGRA



INFORMACIÓN
SECTORIAL

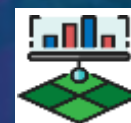

EVA



AGRONET

The screenshot displays the sipra web application interface. On the left, there is a navigation menu with options like 'Planificación nacional', 'Planificación territorial', 'Consulta general', and 'Herramientas'. The main area shows a map of Colombia with a green overlay representing agricultural frontiers. On the right, there is a 'Estadísticas de consulta general' section containing a pie chart and a 'Tabla de valores' table.

Estadísticas de consulta general

Gráfica

- Frontera agrícola nac
- Bosques naturales y c
- Exclusiones legales

Tabla de valores

Categoría	Hectáreas	Porcentaje
Frontera agrícola nacional	43.070.364	37,8 %
Bosques naturales y áreas no agropecuarias	44.813.000	39,3 %
Exclusiones legales	26.191.607	23,0 %

Descargar

CONSULTE AQUÍ

Consulta desde tu celular

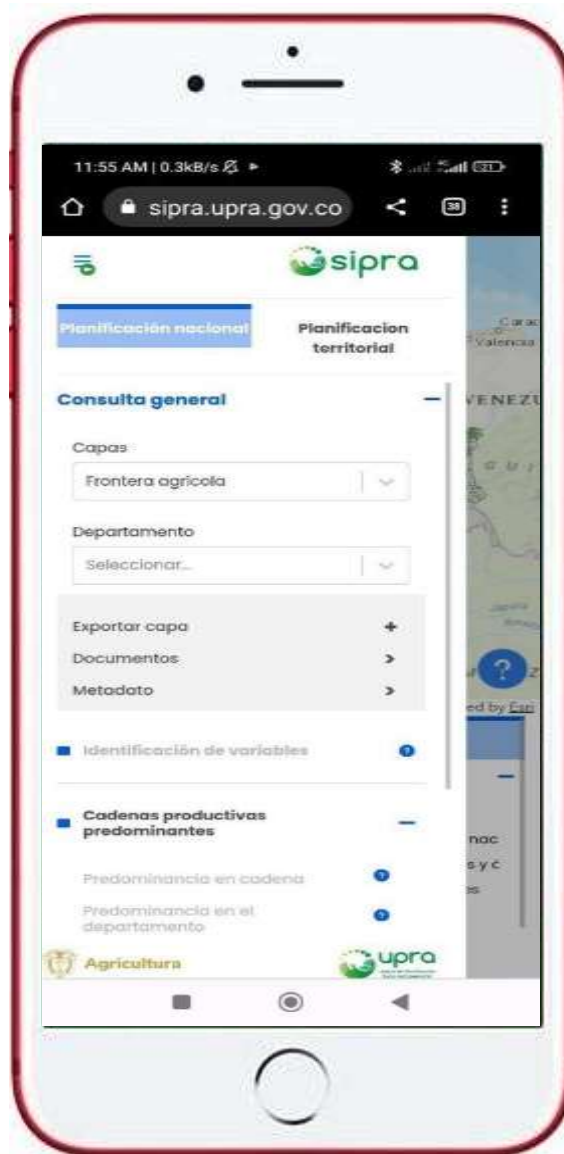



Mas de
100 publicaciones
en línea

asociadas a
las categorías

	Adecuación de tierras		Kit territorial		Productividad
	Agricultura campesina, familiar y comunitaria		Mercado de tierras		Regulación de la propiedad y acceso a tierras
	Distribución y tenencia de la tierra		Ordenamiento productivo		Seguimiento y evaluación de la política pública
	Gestión territorial		Planificación sectorial		Zidres y ZDE

[CONSULTE AQUÍ](#)



CONTRATOS AGROPECUARIOS CONCEPTOS Y MINUTAS



Mercado de tierras

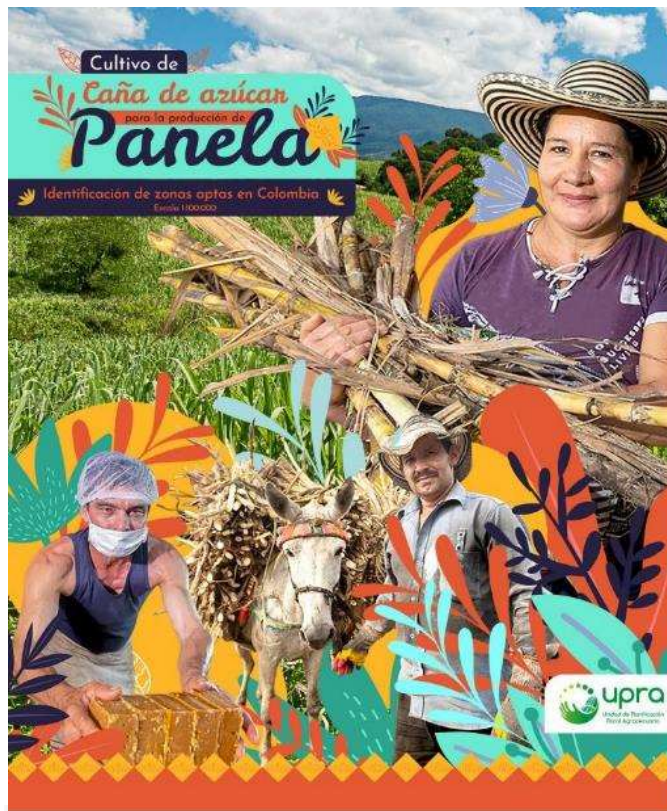

Productividad

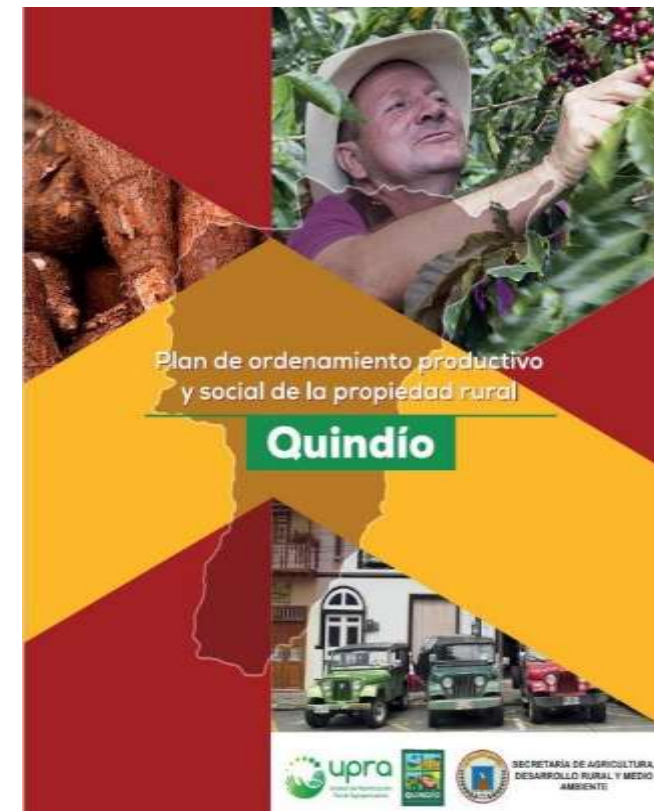

Gestión territorial

Gracias

Visita nuestro portal

upra.gov.co

