



# Boyacá

## Documento regional

**Jhenifer Mojica Flórez**  
Ministra de Agricultura y Desarrollo Rural

## Tabla de Contenido

1.	Contexto departamental .....	2
1.1.	Símbolos .....	2
	Bandera: .....	2
	Escudo: .....	2
	Historia: .....	2
	Fundación: .....	2
	Gentilicio: .....	2
	Mapa Boyacá .....	3
1.2.	Indicadores de superficie y población Boyacá .....	3
1.3.	Condiciones de Calidad de Vida en Boyacá .....	4
	Servicios públicos .....	4
	Acceso al Sistema General de Seguridad Social en Salud .....	4
	Educación .....	5
1.4.	Índice de pobreza multidimensional .....	6
1.5.	Principales actividades económicas en Boyacá .....	7
1.6.	Tasa de desempleo y población ocupada departamento de Boyacá .....	8
1.7.	Frontera agrícola y aptitud de actividades agropecuarias en Boyacá .....	8
1.8.	Principales cultivos del departamento de Boyacá .....	9
1.9.	Ganadería en Boyacá .....	10
1.10.	Exportaciones agropecuarias y agroindustriales Boyacá .....	10
2.	Información principales programas .....	10
2.1.	Formalización de Tierras (enero de 2017 – mayo de 2023) .....	10
2.2.	Restitución de Tierras (enero 2018 – julio de 2023) .....	11
2.3.	Extensión Agropecuaria .....	11
2.4.	Financiamiento .....	11
	Crédito de Fomento Agropecuario-CFA .....	11
	Líneas Especiales de Crédito – LEC .....	12
	Incentivo al Seguro Agropecuario – ISA .....	12
2.5.	Alianzas Productivas .....	13
2.6.	El Campo Emprende .....	13
2.7.	Proyectos integrales de Desarrollo Agropecuario y Rural (PIDAR) .....	13
2.8.	Distritos de Riego .....	14

## 1. Contexto departamental

### 1.1. Símbolos

**Bandera:**



**Escudo:**



**Historia:**

En el momento del arribo de los españoles, el territorio muisca estaba organizado en tres cacicatos: Hunza, bajo el mando del zaque, Tundama y Sugamuxi. En 1537, llegó a este territorio Gonzalo Jiménez de Quesada para ocupar las tierras, distribuir a los indígenas en encomiendas, obtener recursos y poblar. En 1539, Gonzalo Suárez Rendón fundó a Tunja y a otras poblaciones ocupadas por los antiguos caseríos indígenas.

En el territorio boyacense se libraron batallas determinantes para la independencia de Colombia. Por este motivo, el libertador Simón Bolívar lo denominó "Cuna y Taller de la Libertad. Se creó durante la reforma constitucional de la Confederación Granadina del 22 de mayo de 1858<sup>1</sup>.

**Fundación:**

7 de agosto de 1539

**Gentilicio:**

Boyacense

<sup>1</sup> Fuente: <https://www.todacolombia.com/departamentos-de-colombia/boyaca/historia.html>

## Mapa Boyacá

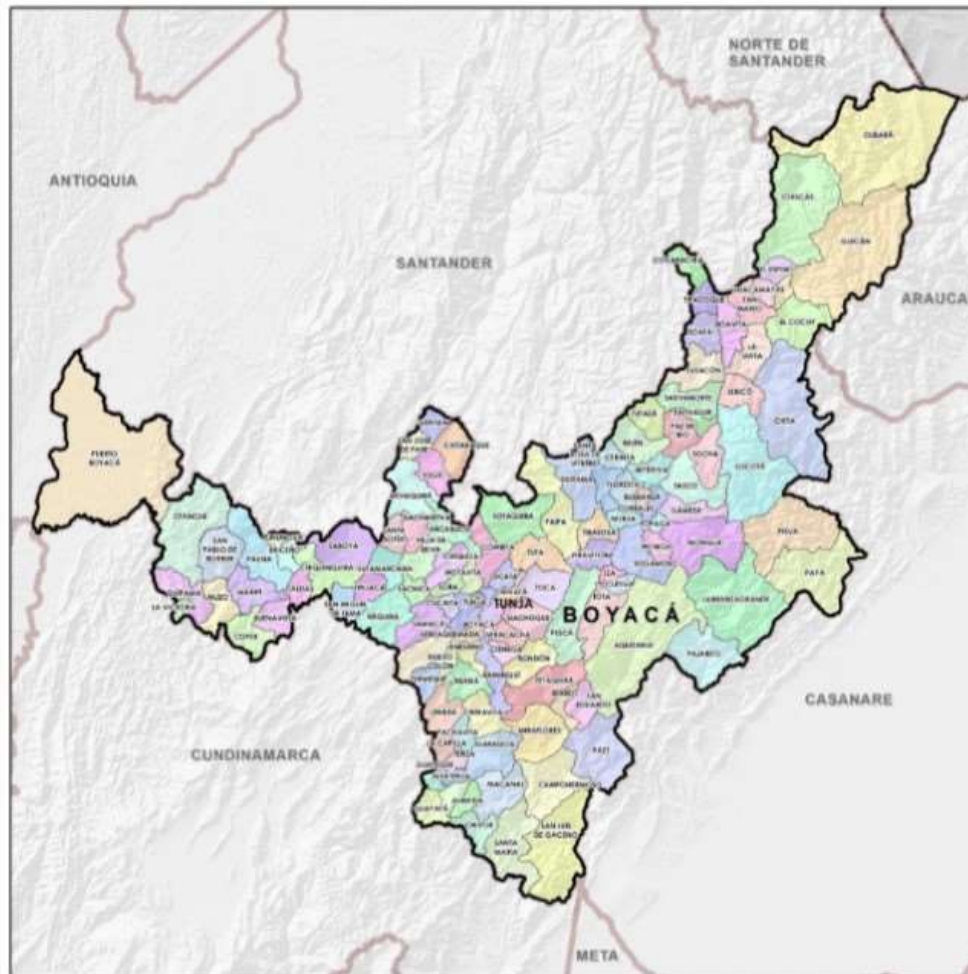

### 1.2. Indicadores de superficie y población<sup>2</sup> Boyacá

Superficie en km <sup>2</sup> :	23.189	Número de municipios:	123
Población Total:	1.298.800	Hab/km <sup>2</sup>	56,0
Población en cabeceras:	786.220	% Población cabeceras:	60,5
Población resto (rural):	512.580	% Población resto:	39,5

#### **Población por pertenencia étnico-racial (proyección 2023)**

Población indígena:	7.751	% Población indígena:	0,6
Gitano(a) o Rrom:	19	% Gitano(a) o Rrom:	0,0
Raizal Arch. San Andrés:	71	% Raizal del Arch. de San Andrés:	0,0
Palenquero(a) de San Basilio:	18	% Palenquero(a) de San Basilio:	0,0
Negro(a), mulato(a), afro:	4.783	% Negro(a), mulato(a), afro:	0,4

#### **Población Campesina<sup>3</sup>**

Personas de 15 años y más que se identifican como campesinos (año 2021):	554.050
--	---------

A partir de las proyecciones 2023 de población del Censo Nacional de Población y Vivienda (CNPV 2018), se estima que la población de Boyacá en el año 2023 es de 1.298.800 personas, la población indígena es de 7.751 personas, la población negra, mulata, afros es de 4.783 personas y la población de 15 años y más que se identifica subjetivamente como campesinos es de 554.050 personas.

<sup>2</sup> Proyecciones 2023 Censo Nacional de Población y Vivienda (CNPV 2018)

<sup>3</sup> Fuente: DANE - Encuesta Nacional de Calidad de Vida para población campesina 2021

### 1.3. Condiciones de Calidad de Vida en Boyacá

#### Servicios públicos

**Gráfico 1.** Porcentaje de hogares con accesos a servicios públicos

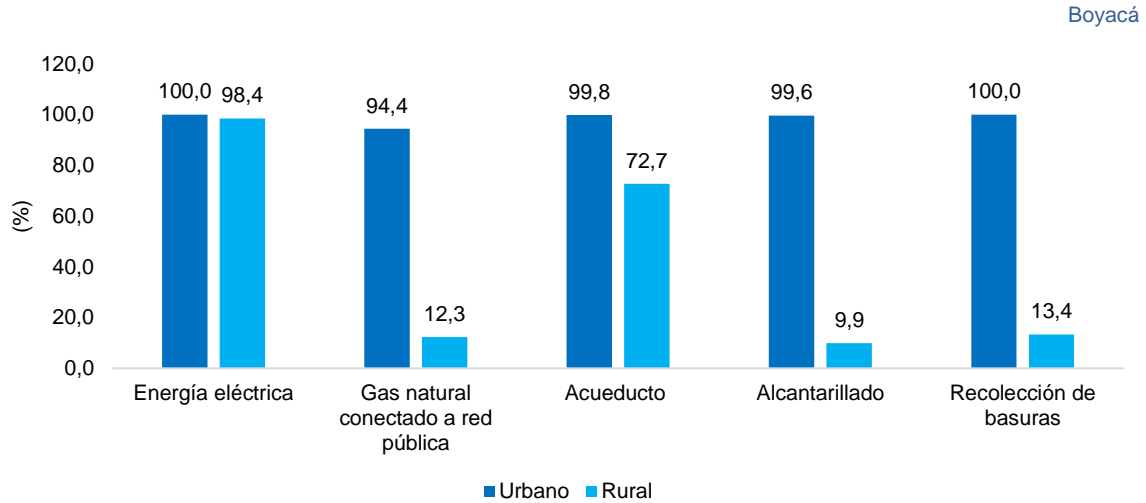

Fuente: DANE - Encuesta Nacional de Calidad de Vida 2022

Del total de hogares del departamento de Boyacá en el sector rural en el año 2022:

- El 98,4% tuvo acceso a energía eléctrica
- El 12,3% a gas natural
- El 72,7% a acueducto
- El 9,9% a alcantarillado
- El 13,4% a recolección de basuras

#### Acceso al Sistema General de Seguridad Social en Salud

**Gráfico 2.** Porcentaje de población con acceso al Sistema General de Seguridad Social en Salud

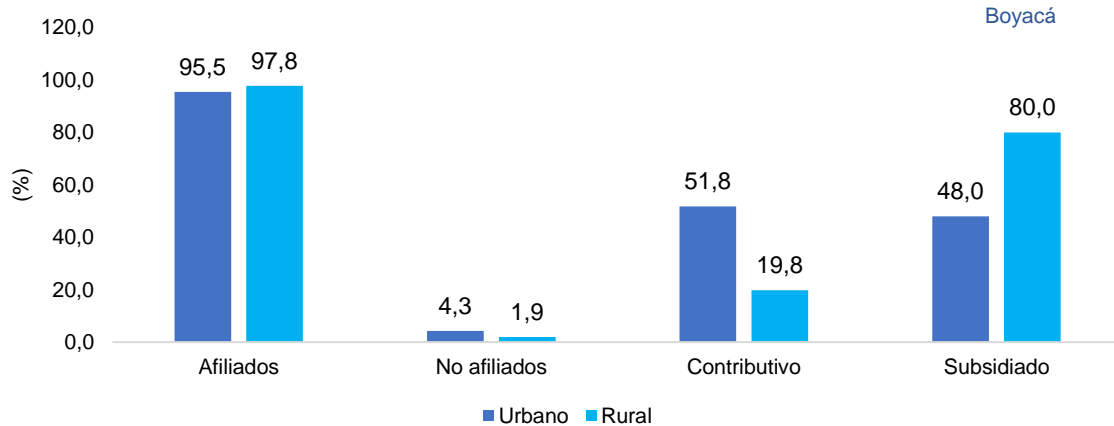

Fuente: DANE - Encuesta Nacional de Calidad de Vida 2022

Del total de personas del departamento de Boyacá residentes en el sector rural en el año 2022:

- El 97,8% estuvo afiliado al Sistema General de Seguridad Social en Salud
- El 1,9% no estuvo afiliado al Sistema General de Seguridad Social en Salud
- El 19,8% pertenecía al régimen contributivo mientras que
- El 80,0% pertenecía al régimen subsidiado.

## Educación

**Gráfico 3.** Promedio de años de educación de las personas de 5 años y más por grupos de edad (5 a 19, 20 a 34, 35 y más)

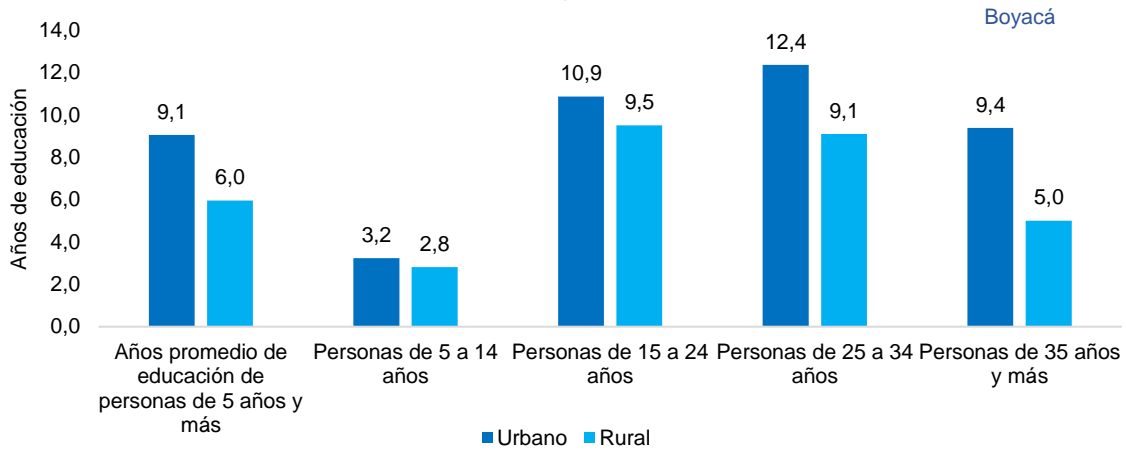

Fuente: DANE - Encuesta Nacional de Calidad de Vida 2022

En Boyacá durante el año 2022, las personas de 5 años y más en el sector rural tuvieron en promedio 6,0 años de educación. Por grupos de edades los siguientes son los promedios de años de educación:

- De 5 a 14 años tuvieron un promedio de 2,8 años de educación
- De 15 a 24 años tuvieron un promedio de 9,5 años de educación
- De 25 a 34 años tuvieron un promedio de 9,1 años de educación
- De 35 años y más tuvieron un promedio de 5,0 años de educación

**Gráfico 4.** Porcentaje de asistencia escolar de las personas de 6 a 21 años por grupos de edad

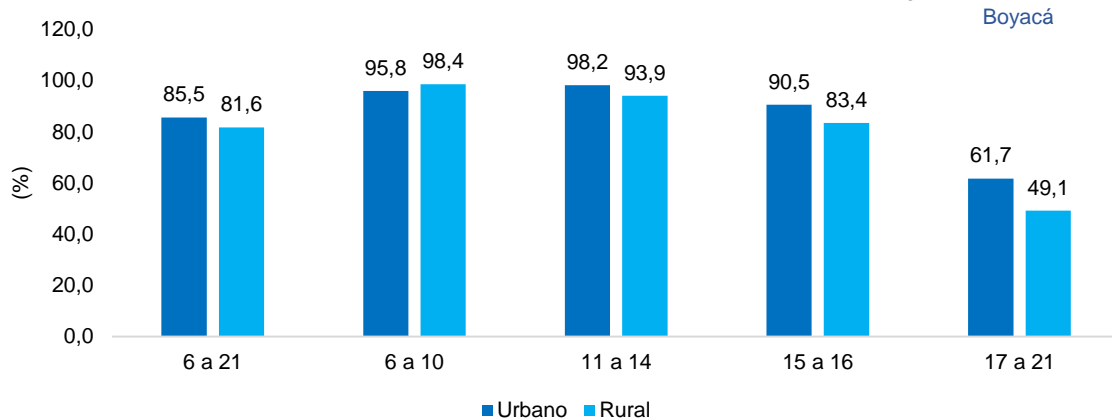

Fuente: DANE - Encuesta Nacional de Calidad de Vida 2022

En el año 2022 de las personas del sector rural en Boyacá entre 6 y 21 años, el 81,6% tuvo asistencia escolar. Por grupos de edades los siguientes son los porcentajes de asistencia:

- Entre 6 y 10 años el 98,4% tuvo asistencia escolar
- Entre 11 y 14 años el 93,9% tuvo asistencia escolar
- Entre 15 y 16 el 83,4% tuvo asistencia escolar
- Entre 17 y 21 el 49,1% tuvo asistencia escolar

#### 1.4. Índice de pobreza multidimensional<sup>4</sup>

**Gráfico 5.** Incidencia de la pobreza multidimensional en Boyacá 2021-2022

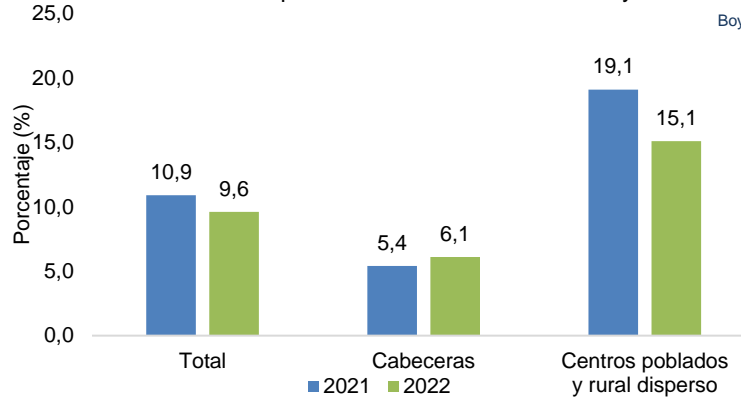

Fuente: DANE - Encuesta Nacional de Calidad de Vida

En 2022 en Boyacá el 9,6% de la población se encontraba en condición de pobreza multidimensional, mientras que en las cabeceras lo estaba el 6,1% y en la zona rural se encontraba en esta condición el 15,1%, disminuyendo esta última en 4,0 puntos porcentuales en comparación con el año 2021 (19,1%).

**Cuadro 1.** Privaciones por hogar según variable 2022

Variable	Total	Cabeceras	Centros poblados y rural disperso
Trabajo informal	77,5	69,8	90,1
Bajo logro educativo	48,3	33,1	73,0
Sin acceso a fuente de agua mejorada	10,8	0,2	28,1
Rezago escolar	23,0	21,2	26,0
Inadecuada eliminación de excretas	5,9	0,4	14,8
Desempleo de larga duración	16,0	17,0	14,4
Analfabetismo	6,3	3,2	11,5
Material inadecuado de pisos	3,2	0,1	8,1
Barreras a servicios para cuidado de la primera infancia	6,1	6,1	6,0
Hacinamiento crítico	4,4	5,1	3,4
Sin aseguramiento en salud	5,2	6,3	3,4
Inasistencia escolar	2,0	1,5	2,8
Barreras de acceso a servicios de salud	2,0	2,2	1,8
Trabajo infantil	0,9	0,4	1,6
Material inadecuado de paredes exteriores	0,5	0,6	0,4

Fuente: DANE - Encuesta Nacional de Calidad de Vida

Según las dimensiones de la pobreza multidimensional, en Boyacá en el área rural el 90,1% de los ocupados de los hogares trabajaban informalmente, el 73,0% de los hogares rurales presentó bajo logro educativo y el 28,1% de los hogares no tuvo acceso a fuente de agua mejorada.

<sup>4</sup> El Índice de Pobreza Multidimensional - IPM, desarrollado por el Oxford Poverty & Human Development Initiative (OPHI), se define como un indicador que refleja el grado de privación de las personas en un conjunto de dimensiones que son: Condiciones educativas del hogar, Condiciones de la niñez y juventud, Trabajo, Salud, Acceso a servicios públicos domiciliarios y condiciones de la vivienda.

## 1.5. Principales actividades económicas en Boyacá

**Gráfico 6.** Participación por actividad económica en el valor agregado bruto de Boyacá en 2022



Fuente: DANE

En el año 2022 las principales actividades económicas del departamento de Boyacá y su participación en el valor agregado fueron el comercio con el 19,6%, la agricultura, ganadería, caza, silvicultura y pesca con el 13,8%, la administración pública y defensa con el 12,9%, las industrias manufactureras con el 12,3% y la explotación de minas y canteras que participó con el 11,4% dentro del valor agregado bruto del departamento.

**Gráfico 7.** Variación valor agregado agricultura, ganadería, caza, silvicultura y pesca y PIB Boyacá 2011-2022

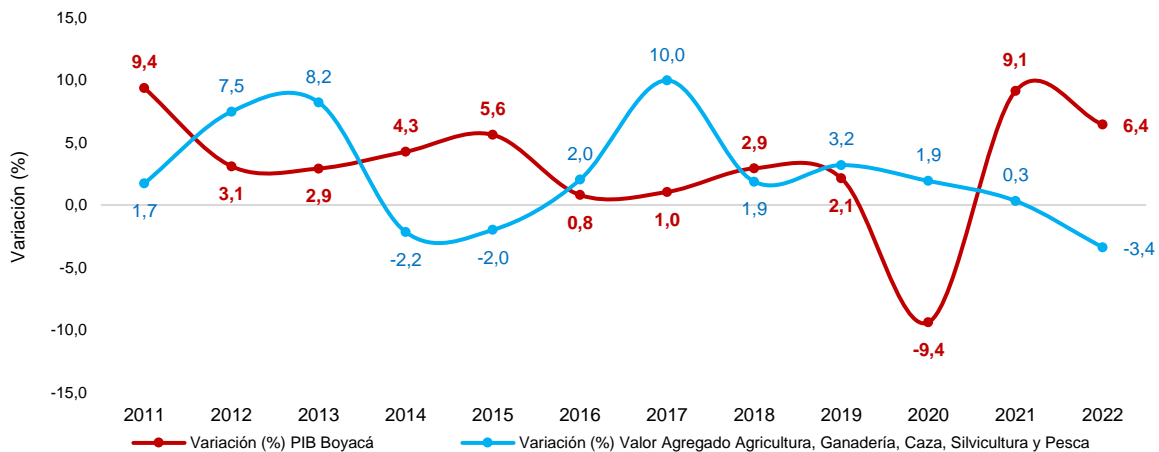

Fuente: DANE

En el año 2022 el departamento de Boyacá presentó un crecimiento anual de 6,4% en su Producto Interno Bruto, mientras que el valor agregado de la agricultura, ganadería, caza, silvicultura y pesca del departamento presentó una disminución de 3,4% con respecto al año 2021.



## 1.6. Tasa de desempleo y población ocupada departamento de Boyacá

**Gráfico 8.** Tasa de desempleo y población ocupada de Boyacá 2015-2022

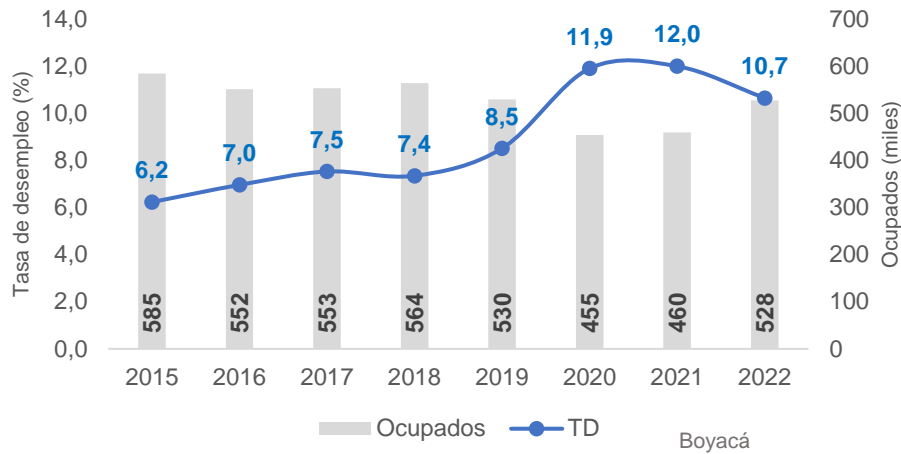

**Fuente:** DANE – Gran Encuesta Integrada de Hogares

En el año 2022 la tasa de desempleo del departamento de Boyacá fue de 10,7%, cifra inferior en 1,3 puntos porcentuales en comparación con el año 2021 (12,0%). Por su parte la población ocupada del departamento en el año 2022 fue de 528 mil personas, lo que representó un aumento de 68 mil ocupados en comparación con el año anterior.

## 1.7. Frontera agrícola y aptitud de actividades agropecuarias en Boyacá

El departamento de Boyacá posee un área dentro de la frontera agrícola de 1.282.956 hectáreas, correspondiente al 55,4% de la extensión del departamento. El 12,4% de su área son bosques naturales y áreas no agropecuarias y el 32,2% corresponde a exclusiones legales.

**Cuadro 2.** Área dentro de la frontera agrícola

Categoría	Hectáreas	Participación (%)
Frontera agrícola nacional	1.282.956	55,4
Bosques naturales y áreas no agropecuarias	287.962	12,4
Exclusiones legales	746.614	32,2

**Fuente:** SIPRA-UPRA

En el siguiente cuadro se presentan en hectáreas las aptitudes alta, media, baja y total para las actividades agropecuarias en el departamento de Boyacá. Estas aptitudes definen las zonas aptas para el desarrollo de los distintos cultivos y actividades agropecuarias en que se puede utilizar el suelo del departamento desde el punto de vista físico, socio ecosistémico y socioeconómico.

**Cuadro 3. Áreas con aptitud para actividades agropecuarias en Boyacá**

Actividad	Aptitud alta (ha)	Aptitud media (ha)	Aptitud baja (ha)	Aptitud total (ha)
Café	58.442	139.378	143.434	341.254
Aguacate Hass	130.341	104.622	126.270	361.233
Ají tabasco	78.957	36.779	31.464	147.199
Algodón. Semestre I	-	19.856	12.186	32.042
Algodón. Semestre II	94	2.726	30.258	33.078
Arroz	7.722	18.128	15.576	41.427
Banano	-	8.631	17.949	26.580
Cacao	52.790	80.385	103.656	236.831
Caña panelera	63.413	96.002	97.918	257.333
Carne bovina	236.042	169.832	89.772	495.645
Caucho	80.773	49.514	103.495	233.781
Cebolla de bulbo. Semestre I	185.840	216.311	91.357	493.507
Cebolla de bulbo. Semestre II	260.786	199.848	85.887	546.520
Cerdos en granjas	451.849	430.045	77.053	958.947
Fresa	153.492	165.863	76.471	395.827
Leche bovina	201.037	201.710	91.483	494.230
Maíz tecnificado de clima cálido. Semestre I	97.709	17.505	30.935	146.148
Maíz tecnificado de clima cálido. Semestre II	96.278	17.885	30.116	144.280
Mango	50.732	62.952	47.759	161.443
Palma de aceite	102.933	17.334	5.513	125.780
Papa Diacol Capiro. Semestre I	21.655	19.214	18.500	59.368
Papa Diacol Capiro. Semestre II	19.340	19.969	19.979	59.288
Papa. Semestre I	261.244	62.869	11.640	335.753
Papa. Semestre II	181.061	154.701	15.356	351.119
Papaya	72.015	25.647	30.754	128.416
Pimentón	151.017	108.029	39.624	298.670

Fuente: UPRÁ

### 1.8. Principales cultivos del departamento de Boyacá

A través de las Evaluaciones Agropecuarias Municipales, el departamento de Boyacá reportó en el año 2022 un área sembrada en cultivos agrícolas de 155.171 hectáreas, de las cuales se cosecharon 142.703 hectáreas que arrojaron una producción de 2.034.108 toneladas. Los cultivos más importantes en extensión a nivel departamental durante el año 2022 fueron la papa (32,3%), la caña panelera (14,7%), el café (7,1%), el maíz (5,4%) y la arveja (3,5%).

**Cuadro 4. Área sembrada (ha), área cosechada (ha), producción (t) y rendimiento (t/ha) principales cultivos agrícolas de Boyacá en 2022**

CULTIVO	Área Sembrada (ha)	Área Cosechada (ha)	Producción (t)	Rendimiento (t)	Participación (%)
<b>Total</b>	<b>155.171</b>	<b>142.703</b>	<b>2.034.108</b>	<b>14,25</b>	<b>100,0</b>
Papa	50.052	46.671	943.178	20,21	32,3
Caña Panelera	22.733	18.336	174.879	9,54	14,7
Café	11.095	9.761	8.528	0,87	7,1
Maíz	8.420	8.165	11.955	1,46	5,4
Arveja	5.495	5.134	7.380	1,44	3,5
Cacao	5.322	4.619	2.571	0,56	3,4
Cebolla De Bulbo	5.105	4.887	127.276	26,04	3,3
Frijol	4.696	4.809	7.339	1,53	3,0
Plátano	3.687	3.281	20.747	6,32	2,4
Cebolla De Rama	3.522	3.363	133.693	39,75	2,3
Zanahoria	3.288	3.316	77.199	23,28	2,1
Otros Cultivos	31.756	30.360	519.365	17,11	20,5

Fuente: Evaluaciones Agropecuarias Municipales 2022. UPRÁ

## 1.9. Ganadería en Boyacá

**Cuadro 5.** Inventario principales especies ganaderas de Boyacá en 2023

Especie	Inventario Departamento	Inventario Nacional	Participación en el País (%)
Bovinos	1.232.828	29.642.539	4,2
Porcinos	235.843	9.658.204	2,4
Ovinos	162.462	1.819.247	8,9
Equinos	64.829	1.575.512	4,1
Caprinos	57.627	1.155.721	5,0
Bufalinos	6.876	485.141	1,4

Fuente: Instituto Agropecuario Colombiano - ICA

Boyacá participa en 2023 en las ganaderías bovina, porcina y ovina con el 4,2%, 2,4% y 8,9% respectivamente en el total de los inventarios nacionales de estas especies.

## 1.10. Exportaciones agropecuarias y agroindustriales Boyacá

**Cuadro 6.** Exportaciones de productos agropecuarios y agroindustriales en valor y volumen originadas desde el departamento de Boyacá. Enero-julio (2023/2022)

Producto	Valor (USD miles)			Volumen (toneladas)		
	2022	2023	Variación (%)	2022	2023	Variación (%)
Uchuva	1.284	1.778	38,4	252	388	54,3
Panela	883	1.001	13,3	708	806	13,8
Arándanos	865	612	-29,2	177	111	-37,4
Flores	575	514	-10,5	113	88	-22,3
Hortalizas, preparadas o conservadas	299	389	29,9	177	223	26,4
Demás productos	1.176	759	-35,4	175	248	41,3
<b>Total departamento</b>	<b>5.082</b>	<b>5.053</b>	<b>-0,6</b>	<b>1.602</b>	<b>1.864</b>	<b>16,4</b>

Fuente: DIAN-DANE. OMC + Pesca

Entre enero y julio de 2023 desde el departamento de Boyacá se registraron exportaciones de productos agropecuarios y agroindustriales por valor de USD 5,1 millones equivalentes a un volumen de 1.864 toneladas, destacándose en valor las exportaciones de uchuva con USD 1,8 millones, panela con USD 1,0 millones, arándanos con USD 612 mil y flores con USD 514 mil.

## 2. Información principales programas

### 2.1. Formalización de Tierras (enero de 2017 – mayo de 2023)

Entre enero de 2017 y mayo de 2023 se adjudicaron y formalización en el país 84.338 predios (títulos) con una extensión de 3.149.324 hectáreas, beneficiando a 120.055 familias campesinas y étnicas y a 113.036 mujeres. En el país se han entregado 32.287 hectáreas del Fondo de Tierras.

En Boyacá se adjudicaron y formalizaron 9.234 predios (títulos)\* con una extensión de 17.115 hectáreas, beneficiando 9.778 familias campesinas y étnicas y a 6.125 mujeres. En el departamento se han entregado 14 hectáreas del Fondo de Tierras.

**ANT-Formalización de tierras (enero de 2017 a mayo de 2023)**

Parámetro	País	Boyacá
N.º de títulos formalizados*	84.338	9.234
Familias beneficiadas*	120.055	9.778
Área formalizada en hectáreas*	3.149.324	17.115
Área entregada de Fondo de Tierras	32.287	14
Mujeres beneficiadas	113.036	6.125

\*El total de títulos, familias y extensión es la suma de la intervención a familias campesinas y étnicas

## 2.2. Restitución de Tierras (enero 2018 – julio de 2023)

Durante el periodo de gobierno (agosto/22-julio/23) se ha expedido en la ruta individual, orden de restitución y/o compensación por 27.193 hectáreas correspondientes a 1.167 predios, beneficiando a 3.911 personas de las cuales 1.974 fueron mujeres (50,5%) y se han beneficiado 608 familias con proyectos productivos con una inversión de \$25.358 millones. Durante este periodo se atendió con subsidio de vivienda a 914 familias. En la ruta étnica se restituyeron 1.658 hectáreas beneficiando a 1.364 personas.

En Boyacá, durante este periodo se ha expedido en la ruta individual, orden de restitución y/o compensación por 38 hectáreas correspondientes a 8 predios, beneficiando a 16 personas de las cuales 7 fueron mujeres (43,8%) y se han beneficiado 2 familias con proyectos productivos con una inversión de \$86 millones. Durante este periodo se atendió con subsidio de vivienda a 2 familias.

### URT-Restitución de tierras (agosto de 2022 a julio de 2023)

Intervención	País	Boyacá
Predios identificados en sentencia con orden de restitución y/o compensación	1.167	8
Hectáreas con orden de restitución y/o comp. identificadas en sentencia	27.193	38
Personas beneficiadas en sentencia	3.911	16
Número de mujeres beneficiadas en sentencia ruta individual	1.974	7
Mujeres beneficiadas en sentencia ruta individual (%)	50,5	43,8
Familias beneficiadas con proyectos productivos	608	2
Inversión familias beneficiadas con proyectos productivos (\$ millones)	25.358	86
Familias con atención de subsidio de vivienda	914	2
Hectáreas con orden de restitución en fallo de restitución - ruta étnica	1.658	-
No. de personas beneficiadas en sentencia -ruta étnica	1.364	-

## 2.3. Extensión Agropecuaria

En los años 2020 y 2021 en el departamento de Boyacá se atendió a 36.327 usuarios con el servicio público de extensión agropecuaria, con una inversión de \$5.964 millones.

### Servicio Público de Extensión Agropecuaria Boyacá (2019-2022)

Año	Productores	Inversión (\$ millones)
2019	-	-
2020	988	748
2021	35.339	5.216
2022	-	-
<b>Total</b>	<b>36.327</b>	<b>5.964</b>

## 2.4. Financiamiento

**Crédito de Fomento Agropecuario-CFA.** Entre enero de 2022 y agosto de 2023, el país registró 853.298 operaciones de crédito por valor de \$44,1 billones. En el número de operaciones el 84,7% fue dirigido a pequeños productores.

El departamento de Boyacá durante este periodo registró 85.938 operaciones de crédito por valor de \$1,26 billones. A pequeños productores fue dirigido el 93,7% de las operaciones.

### CFA (enero/22-agosto/23). País y Boyacá

CFA	País	Boyacá
Operaciones	853.298	85.938
Valor crédito (millones)	\$ 44.107.908	\$ 1.261.253
<b>Participación por tipo de productor en el número de operaciones (%)</b>		
Tipo de productor	País	Boyacá
Pequeños	84,7	93,7
Medianos	11,8	5,9
Grandes	3,5	0,4
<b>Participación por tipo de productor en el valor del crédito (%)</b>		
Tipo de productor	País	Boyacá
Pequeños	16,3	66,6
Medianos	16,7	20,1
Grandes	66,9	13,3

**Líneas Especiales de Crédito – LEC.** Entre enero de 2022 y agosto de 2023 se otorgaron 120.533 créditos con tasas subsidiadas a través de las Líneas Especiales de Crédito (LEC) beneficiando en 93,2% a productores pequeños. El valor total de créditos fue de \$2,4 billones, con un valor de subsidio de \$240.373 millones que apalancó inversiones por valor de \$3,3 billones.

El departamento de Boyacá durante este periodo registró 15.519 operaciones LEC beneficiando en 95,8% a pequeños productores. El valor total de créditos fue de \$250.197 millones, con un valor de subsidio de \$23.939 millones que apalancó inversiones por valor de \$273.785 millones.

### LEC (enero/22-agosto/23). País y Boyacá

LEC	País	Boyacá
Operaciones	120.533	15.519
Crédito (millones)	\$ 2.444.619	\$ 250.197
Subsidio (millones)	\$ 240.373	\$ 23.939
Inversión (millones)	\$ 3.301.068	\$ 273.785
<b>Participación por tipo de productor en el número de operaciones (%)</b>		
Tipo de productor	País	Boyacá
Pequeños	93,2	95,8
Medianos	6,6	4,2
Grandes	0,2	0,0
<b>Participación por tipo de productor en el valor del crédito (%)</b>		
Tipo de productor	País	Boyacá
Pequeños	62,4	84,1
Medianos	33,5	15,3
Grandes	4,1	0,6

**Incentivo al Seguro Agropecuario – ISA.** Entre enero de 2022 y julio de 2023, en el país el incentivo brindado al seguro agropecuario ascendió a los \$168.106 millones, con los que se jalonó el aseguramiento de 2.617.831 unidades por un valor asegurado de \$2,7 billones y un subsidio a la prima de \$220.087 millones.

En Boyacá el incentivo brindado al seguro agropecuario ascendió a los \$19.613 millones, con los que se jalonó el aseguramiento de 16.090 unidades por un valor asegurado de \$120.938 millones y un subsidio a la prima de \$23.612 millones.

### Incentivo al Seguro Agropecuario-ISA. País y Boyacá. Enero/22-julio/23

ISA	Nacional	Boyacá
Valor del incentivo (millones)	\$ 168.106	\$ 19.613
Valor asegurado (millones)	\$ 2.687.604	\$ 120.938
Valor prima (millones)	\$ 220.087	\$ 23.612
Unidades aseguradas	2.617.831	16.090
Unidades aseguradas por tipo de actividad		
Acuicultura	3.645	92
Agrícola	332.199	14.552
Avícola	2.211.750	-
Multi actividad	18.635	1.446
Pecuario	51.602	-

## 2.5. Alianzas Productivas

Durante las fases del proyecto Alianzas Productivas 2016-2018 y 2020 a 2022 se realizaron en Boyacá 62 Alianzas Productivas, que beneficiaron a 2.792 productores con un valor de cofinanciación de \$15.950 millones.

### Alianzas Productivas 2016-2022

Fase	Alianzas	Beneficiarios	Valor cofinanciación (\$millones)
2016-2018	22	1.247	8.299
2020	7	275	1.378
2021	18	702	3.433
2022	15	568	2.840
<b>Total</b>	<b>62</b>	<b>2.792</b>	<b>15.950</b>

## 2.6. El Campo Emprende

Durante la convocatoria 2022 se realizaron en Boyacá 8 proyectos productivos que beneficiaron a 86 familias con una inversión de \$320 millones.

### El Campo Emprende Boyacá 2018-2022

Convocatoria	Familias	Proyectos productivos	Inversión (millones \$)
2018-2019	-	-	-
2020	-	-	-
2021	-	-	-
2022	86	8	320
<b>Total</b>	<b>86</b>	<b>8</b>	<b>320</b>

## 2.7. Proyectos integrales de Desarrollo Agropecuario y Rural (PIDAR)

Entre 2018 y 2022 la ADR cofinanció en el departamento de Boyacá un total de 20 PIDAR, logrando beneficiar a 1.589 productores con un valor de cofinanciación de \$16.795 millones.

### PIDAR Boyacá 2017-2022

Año	PIDAR cofinanciados ADR	Total beneficiarios	Cofinanciación ADR (\$ Millones)	Valor proyectos (\$ Millones)	Hectáreas (ha)
2017	-	-	-	-	-
2018	7	756	8.822	13.240	1.684
2019	1	241	1.598	2.276	241
2020	-	-	-	-	-
2021	6	341	2.582	5.108	552
2022	6	251	3.792	5.712	173
<b>Total</b>	<b>20</b>	<b>1.589</b>	<b>16.795</b>	<b>26.337</b>	<b>2.650</b>

## 2.8. Distritos de Riego

El departamento de Boyacá registró a 2022 una extensión de 26.119 hectáreas en distritos de riego, de las cuales 24.351 se encontraban en operación beneficiando a 18.022 familias productoras.

Parámetro	País	Boyacá
Área beneficiada (ha)	324.858	26.119
Área distritos en operación (ha)	297.487	24.351
Área distritos que no están en operación (ha)	27.371	1.768
Número de familias	91.557	19.306
Número de familias beneficiadas de los distritos en operación	79.974	18.022
Número de familias de los distritos que no están en operación	11.583	1.284