



Bolívar

Documento regional

Jhenifer Mojica Flórez
Ministra de Agricultura y Desarrollo Rural

Tabla de Contenido

1.	Contexto departamental	2
1.1.	Símbolos	2
	Bandera:	2
	Escudo:	2
	Historia:	2
	Fundación:	2
	Gentilicio:	2
	Mapa Bolívar	3
1.2.	Indicadores de superficie y población Bolívar	3
1.3.	Condiciones de Calidad de Vida en Bolívar	4
	Servicios públicos	4
	Acceso al Sistema General de Seguridad Social en Salud	4
	Educación	5
1.4.	Índice de pobreza multidimensional	6
1.5.	Principales actividades económicas en Bolívar	7
1.6.	Tasa de desempleo y población ocupada departamento de Bolívar	8
1.7.	Frontera agrícola y aptitud de actividades agropecuarias en Bolívar	8
1.8.	Principales cultivos del departamento de Bolívar	9
1.9.	Ganadería en Bolívar	10
1.10.	Exportaciones agropecuarios y agroindustriales Bolívar	10
2.	Información principales programas	10
2.1.	Formalización de Tierras (enero de 2017 – mayo de 2023)	10
2.2.	Restitución de Tierras (enero 2018 – julio de 2023)	11
2.3.	Extensión Agropecuaria	11
2.4.	Financiamiento	11
	Crédito de Fomento Agropecuario-CFA	11
	Líneas Especiales de Crédito – LEC	12
	Incentivo al Seguro Agropecuario – ISA	12
2.5.	Alianzas Productivas	13
2.6.	El Campo Emprende	13
2.7.	Proyectos integrales de Desarrollo Agropecuario y Rural (PIDAR)	13
2.8.	Distritos de Riego	14

1. Contexto departamental

1.1. Símbolos

Bandera:



Escudo:



Historia:

Los expedicionarios Rodrigo de Bastidas y Juan de la Cosa fueron los descubridores de las costas de Bolívar cuando desembarcaron en la bahía de Cispatá en los años 1500 a 1501. Sin embargo el verdadero conquistador de la región fue el adelantado Pedro de Heredia, quién fundó Cartagena el 1 de junio de 1533 luego de un fuerte enfrentamiento contra los indígenas turbacos. Debido a los constantes ataques de piratas y bucaneros al puerto de Cartagena, se construyeron fortificaciones y murallas, puesto que en la ciudad se almacenaban las riquezas que eran enviadas a España. Durante la colonia la provincia de Cartagena dependió del Virreinato de Santafé, hasta 1811 cuando se declaró independiente formando el Estado Libre de Cartagena¹.

Fundación:

16 de febrero de 1513

Gentilicio:

Bolivarense

¹ Fuente: <https://www.todacolombia.com/departamentos-de-colombia/bolivar/historia.html>

Mapa Bolívar

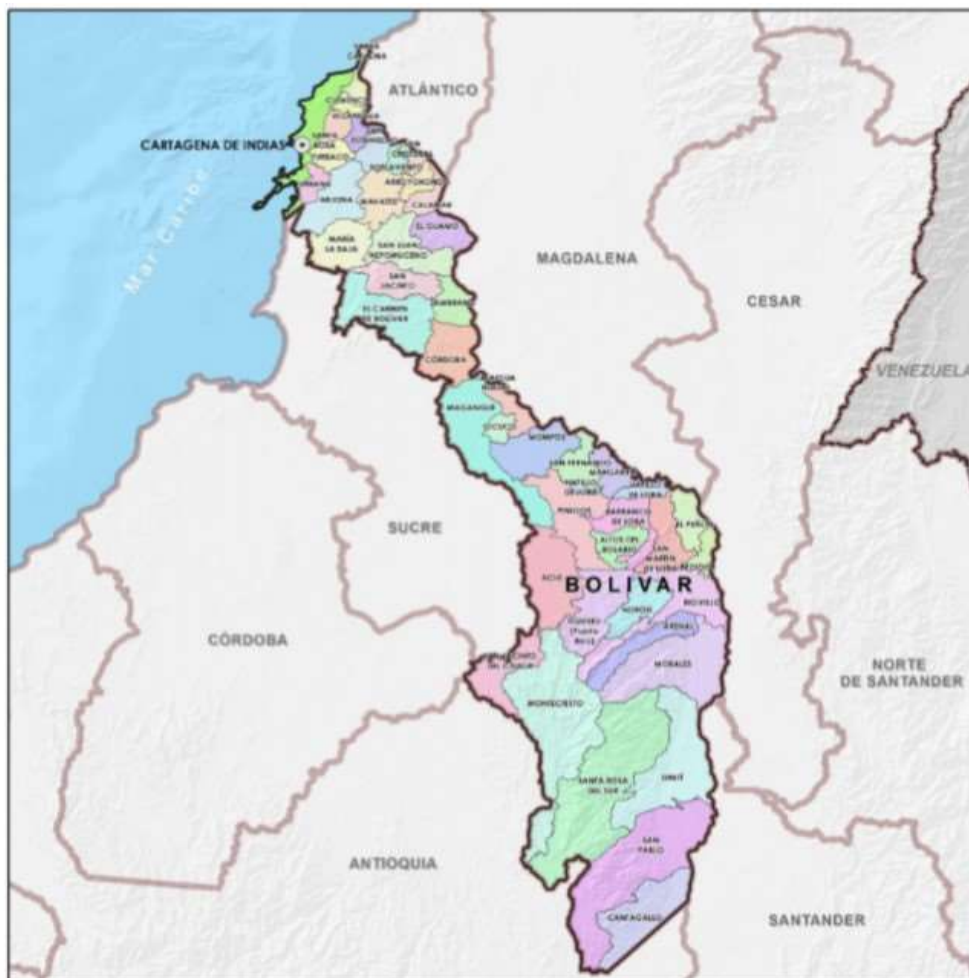

1.2. Indicadores de superficie y población² Bolívar

Superficie en km ² :	25.978	Número de municipios:	46
Población Total:	2.247.283	Hab/km ²	86,5
Población en cabeceras:	1.644.271	% Población cabeceras:	73,2
Población resto (rural):	603.012	% Población resto:	26,8

Población por pertenencia étnico-racial (proyección 2023)

Población indígena:	6.417	% Población indígena:	0,3
Gitano(a) o Rrom:	35	% Gitano(a) o Rrom:	0,0
Raizal Arch. San Andrés:	681	% Raizal del Arch. de San Andrés:	0,0
Palenquero(a) de San Basilio:	4.934	% Palenquero(a) de San Basilio:	0,2
Negro(a), mulato(a), afro:	376.394	% Negro(a), mulato(a), afro:	16,7

Población Campesina³

Personas de 15 años y más que se identifican como campesinos (año 2021):	418.510
--	---------

A partir de las proyecciones 2023 de población del Censo Nacional de Población y Vivienda (CNPV 2018), se estima que la población de Bolívar en el año 2023 es de 2.247.283 personas, la población indígena es de 6.417 personas, la población negra, mulata, afros es de 376.394 personas y la población de 15 años y más que se identifica subjetivamente como campesinos es de 418.510 personas.

² Proyecciones 2023 Censo Nacional de Población y Vivienda (CNPV 2018)

³ Fuente: DANE - Encuesta Nacional de Calidad de Vida para población campesina 2021

1.3. Condiciones de Calidad de Vida en Bolívar

Servicios públicos

Gráfico 1. Porcentaje de hogares con accesos a servicios públicos

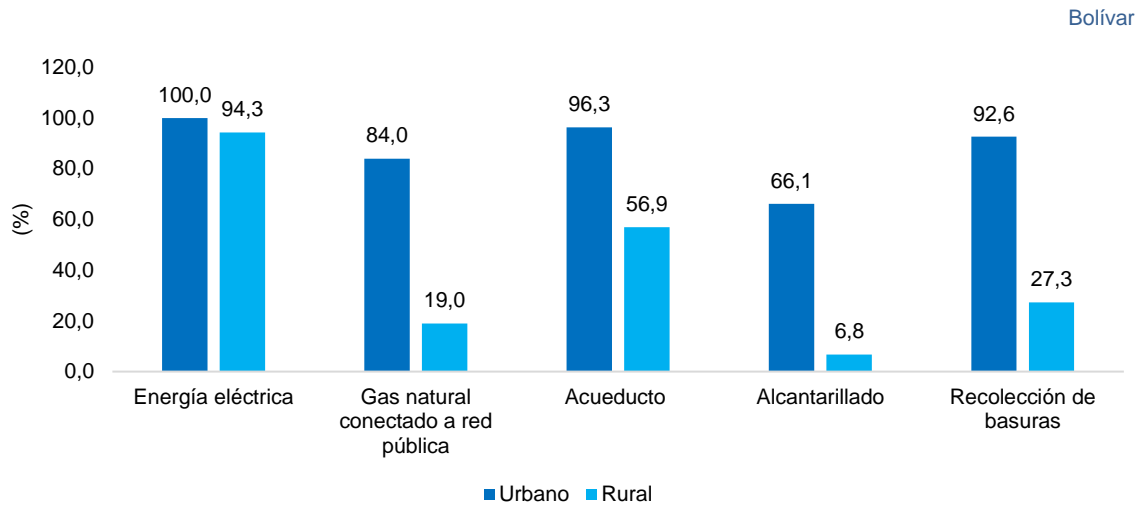

Fuente: DANE - Encuesta Nacional de Calidad de Vida 2022

Del total de hogares del departamento de Bolívar en el sector rural en el año 2022:

- El 94,3% tuvo acceso a energía eléctrica
- El 19,0% a gas natural
- El 56,9% a acueducto
- El 6,8% a alcantarillado
- El 27,3% a recolección de basuras

Acceso al Sistema General de Seguridad Social en Salud

Gráfico 2. Porcentaje de población con acceso al Sistema General de Seguridad Social en Salud

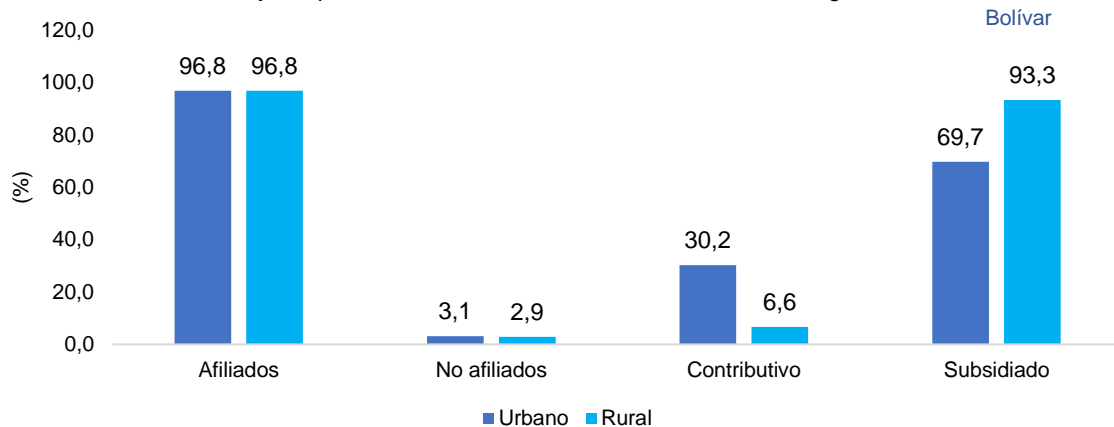

Fuente: DANE - Encuesta Nacional de Calidad de Vida 2022

Del total de personas del departamento de Bolívar residentes en el sector rural en el año 2022:

- El 96,8% estuvo afiliado al Sistema General de Seguridad Social en Salud
- El 2,9% no estuvo afiliado al Sistema General de Seguridad Social en Salud
- El 6,6% pertenecía al régimen contributivo mientras que
- El 93,3% pertenecía al régimen subsidiado.

Educación

Gráfico 3. Promedio de años de educación de las personas de 5 años y más por grupos de edad (5 a 19, 20 a 34, 35 y más)

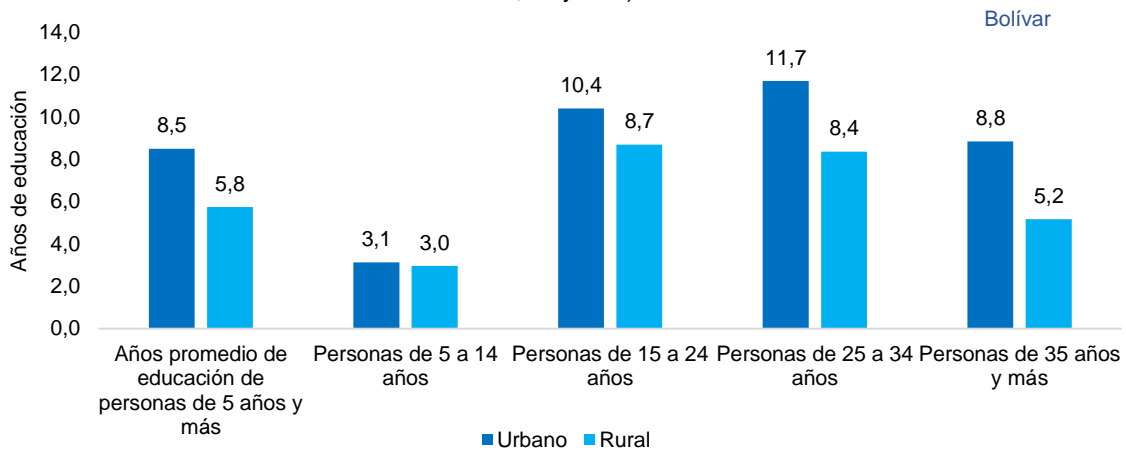

Fuente: DANE - Encuesta Nacional de Calidad de Vida 2022

En Bolívar durante el año 2022, las personas de 5 años y más en el sector rural tuvieron en promedio 5,8 años de educación. Por grupos de edades los siguientes son los promedios de años de educación:

- De 5 a 14 años tuvieron un promedio de 3,0 años de educación
- De 15 a 24 años tuvieron un promedio de 8,7 años de educación
- De 25 a 34 años tuvieron un promedio de 8,4 años de educación
- De 35 años y más tuvieron un promedio de 5,2 años de educación

Gráfico 4. Porcentaje de asistencia escolar de las personas de 6 a 21 años por grupos de edad

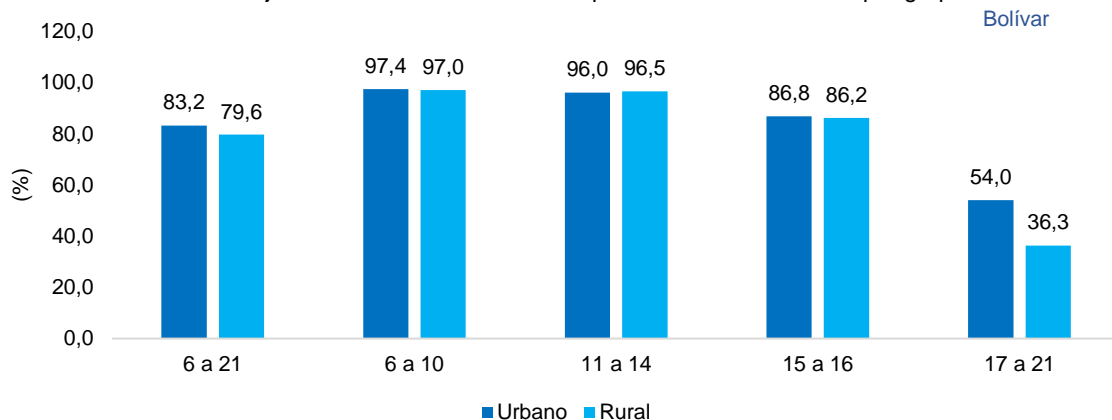

Fuente: DANE - Encuesta Nacional de Calidad de Vida 2022

En el año 2022 de las personas del sector rural en Bolívar entre 6 y 21 años, el 79,6% tuvo asistencia escolar. Por grupos de edades los siguientes son los porcentajes de asistencia:

- Entre 6 y 10 años el 97,0% tuvo asistencia escolar
- Entre 11 y 14 años el 96,5% tuvo asistencia escolar
- Entre 15 y 16 el 86,2% tuvo asistencia escolar
- Entre 17 y 21 el 36,3% tuvo asistencia escolar

1.4. Índice de pobreza multidimensional⁴

Gráfico 5. Incidencia de la pobreza multidimensional en Bolívar 2021-2022

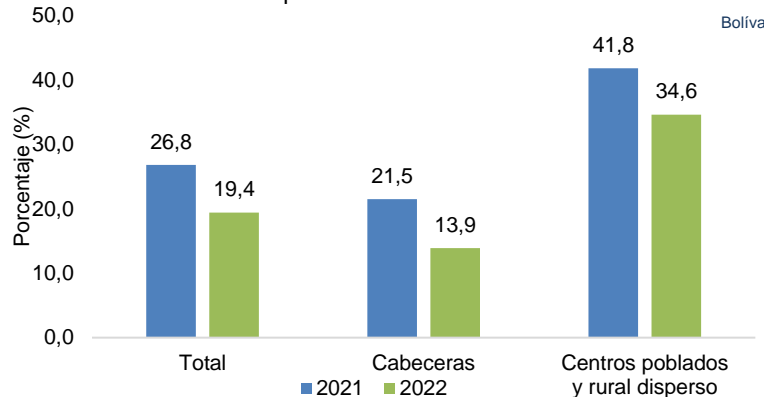

Fuente: DANE - Encuesta Nacional de Calidad de Vida

En 2022 en Bolívar el 19,4% de la población se encontraba en condición de pobreza multidimensional, mientras que en las cabeceras lo estaba el 13,9% y en la zona rural se encontraba en esta condición el 34,6%, disminuyendo ésta última su incidencia en 7,2 puntos porcentuales en comparación con el año 2021 (41,8%).

Cuadro 1. Privaciones por hogar según variable 2022

Variable	Total	Cabeceras	Centros poblados y rural disperso
Trabajo informal	83,7	79,7	95,2
Bajo logro educativo	45,8	36,0	74,0
Sin acceso a fuente de agua mejorada	15,1	3,7	47,7
Material inadecuado de pisos	16,4	7,5	41,8
Rezago escolar	28,9	26,6	35,6
Inadecuada eliminación de excretas	32,7	33,9	29,3
Analfabetismo	12,4	9,0	22,3
Desempleo de larga duración	12,1	12,8	9,9
Hacinamiento crítico	11,4	12,0	9,7
Barreras a servicios para cuidado de la primera infancia	9,3	10,3	6,2
Sin aseguramiento en salud	5,5	5,5	5,8
Inasistencia escolar	3,0	2,8	3,5
Trabajo infantil	1,8	1,2	3,3
Material inadecuado de paredes exteriores	5,5	6,6	2,1
Barreras de acceso a servicios de salud	0,3	0,3	0,3

Fuente: DANE - Encuesta Nacional de Calidad de Vida

Según las dimensiones de la pobreza multidimensional, en Bolívar en el área rural el 95,2% de los ocupados de los hogares trabajaban informalmente, el 74,0% de los hogares rurales presentaban bajo logro educativo y el 47,7% de los hogares no tuvo acceso a fuente de agua mejorada.

⁴ El Índice de Pobreza Multidimensional - IPM, desarrollado por el Oxford Poverty & Human Development Initiative (OPHI), se define como un indicador que refleja el grado de privación de las personas en un conjunto de dimensiones que son: Condiciones educativas del hogar, Condiciones de la niñez y juventud, Trabajo, Salud, Acceso a servicios públicos domiciliarios y condiciones de la vivienda.

1.5. Principales actividades económicas en Bolívar

Gráfico 6. Participación por actividad económica en el valor agregado bruto de Bolívar en 2022



Fuente: DANE

En el año 2022 las principales actividades económicas del departamento de Bolívar y su participación en el valor agregado fueron el comercio con el 20,2%, las industrias manufactureras con el 19,5%, la administración pública y defensa con el 18,0%, la construcción con el 8,7% y las actividades profesionales, científicas y técnicas que participaron con el 7,4% dentro del valor agregado bruto del departamento.

Gráfico 7. Variación valor agregado agricultura, ganadería, caza, silvicultura y pesca y PIB Bolívar 2011-2022

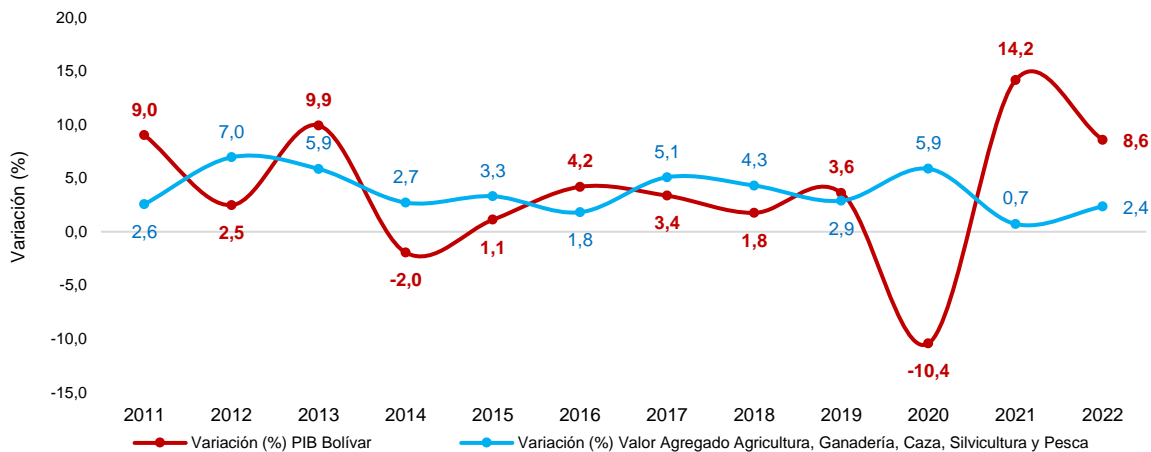

Fuente: DANE

En el año 2022 el departamento de Bolívar presentó un crecimiento anual de 8,6% en su Producto Interno Bruto, mientras que el valor agregado de la agricultura, ganadería, caza, silvicultura y pesca del departamento presentó un aumento de 2,4% con respecto al año 2021.

1.6. Tasa de desempleo y población ocupada departamento de Bolívar

Gráfico 8. Tasa de desempleo y población ocupada de Bolívar 2015-2022

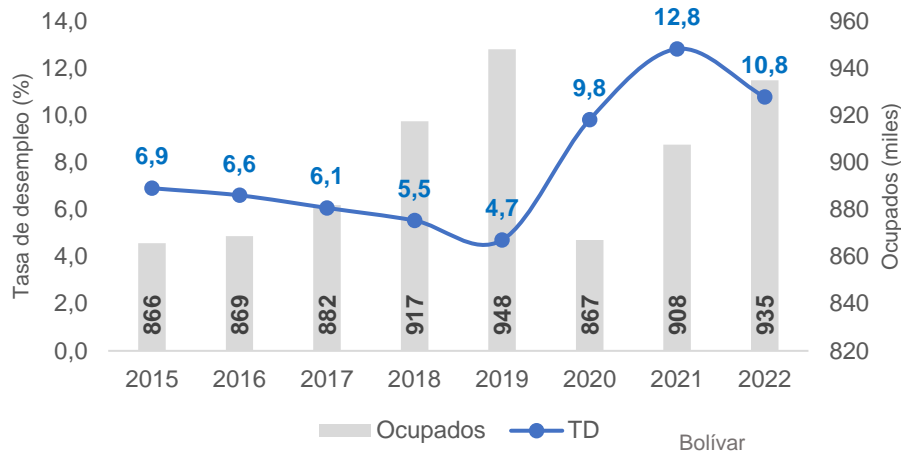

Fuente: DANE – Gran Encuesta Integrada de Hogares

En el año 2022 la tasa de desempleo del departamento de Bolívar fue de 10,8%, cifra inferior en 2,0 puntos porcentuales en comparación con el año 2021 (12,8%). Por su parte la población ocupada del departamento en el año 2022 fue de 935 mil personas, lo que representó un aumento de 27 mil ocupados en comparación con el año anterior.

1.7. Frontera agrícola y aptitud de actividades agropecuarias en Bolívar

El departamento de Bolívar posee un área dentro de la frontera agrícola de 1.812.965 hectáreas, correspondiente al 68,0% de la extensión del departamento. El 7,3% de su área son bosques naturales y áreas no agropecuarias y el 24,7% corresponde a exclusiones legales.

Cuadro 2. Área dentro de la frontera agrícola

Categoría	Hectáreas	Participación (%)
Frontera agrícola nacional	1.812.965	68,0
Bosques naturales y áreas no agropecuarias	195.200	7,3
Exclusiones legales	657.331	24,7

Fuente: SIPRA-UPRA

En el siguiente cuadro se presentan en hectáreas las aptitudes alta, media, baja y total para las actividades agropecuarias en el departamento de Bolívar. Estas aptitudes definen las zonas aptas para el desarrollo de los distintos cultivos y actividades agropecuarias en que se puede utilizar el suelo del departamento desde el punto de vista físico, socio ecosistémico y socioeconómico.

Cuadro 3. Áreas con aptitud para actividades agropecuarias en Bolívar

Actividad	Aptitud alta (ha)	Aptitud media (ha)	Aptitud baja (ha)	Aptitud total (ha)
Café	13.247	9.559	9.292	32.098
Aguacate Hass	-	-	2.955	2.955
Ají tabasco	125.767	243.540	172.454	541.761
Algodón. Semestre I	-	-	-	-
Algodón. Semestre II	58.494	188.793	190.533	437.820
Arroz	13.952	50.685	165.463	230.100
Banano	59.905	115.381	132.083	307.368
Cacao	268.082	198.647	76.588	543.317
Caña panelera	3.413	137.539	528.265	669.216
Carne bovina	409.706	230.764	98.677	739.147
Caucho	207.445	161.238	139.115	507.797
Cebolla de bulbo. Semestre I	134.970	250.277	253.781	639.029
Cebolla de bulbo. Semestre II	108.499	189.675	342.692	640.867
Cerdos en granjas	250.609	489.957	212.831	953.397
Fresa	-	-	2.712	2.712
Leche bovina	38.001	300.947	406.220	745.167
Maíz tecnificado de clima cálido. Semestre I	251.950	161.583	94.809	508.342
Maíz tecnificado de clima cálido. Semestre II	232.204	169.453	104.565	506.222
Mango	94.234	210.097	186.814	491.145
Palma de aceite	345.793	228.134	139.677	713.604
Papa Diacol Capiro. Semestre I	-	-	-	-
Papa Diacol Capiro. Semestre II	-	-	-	-
Papa. Semestre I	-	-	-	-
Papa. Semestre II	-	-	-	-
Papaya	135.987	163.286	175.415	474.689
Pimentón	118.355	206.417	213.804	538.577

Fuente: UPRU

1.8. Principales cultivos del departamento de Bolívar

A través de las Evaluaciones Agropecuarias Municipales, el departamento de Bolívar reportó en el año 2022 un área sembrada en cultivos agrícolas de 238.142 hectáreas, de las cuales se cosecharon 222.868 hectáreas que arrojaron una producción de 1.066.711 toneladas. Los cultivos más importantes en extensión a nivel departamental durante el año 2022 fueron el maíz (28,9%), la palma de aceite (18,2%), el arroz (16,4%), la yuca (15,0%) y el ñame (5,9%).

Cuadro 4. Área sembrada (ha), área cosechada (ha), producción (t) y rendimiento (t/ha) principales cultivos agrícolas de Bolívar en 2022

CULTIVO	Área Sembrada (ha)	Área Cosechada (ha)	Producción (t)	Rendimiento (t)	Participación (%)
Total	238.142	222.868	1.066.711	4,79	100,0
Maíz	68.793	63.395	136.141	2,15	28,9
Palma de aceite	43.413	42.071	152.325	3,62	18,2
Arroz	39.127	38.986	148.116	3,80	16,4
Yuca	35.827	34.094	337.333	9,89	15,0
Ñame	14.023	10.458	116.635	11,15	5,9
Plátano	8.434	7.307	54.839	7,51	3,5
Cacao	7.897	7.181	3.861	0,54	3,3
Frijol	4.096	4.222	5.178	1,23	1,7
Ahuyama	2.689	2.337	21.540	9,22	1,1
Mango	2.451	2.368	26.809	11,32	1,0
Aguacate	2.396	2.212	15.427	6,98	1,0
Otros Cultivos	8.997	8.238	48.508	5,89	3,8

Fuente: Evaluaciones Agropecuarias Municipales 2022. UPRU

1.9. Ganadería en Bolívar

Cuadro 5. Inventario principales especies ganaderas de Bolívar en 2023

Especie	Inventario Departamento	Inventario Nacional	Participación en el País (%)
Bovinos	1.496.787	29.642.539	5,0
Porcinos	260.527	9.658.204	2,7
Equinos	95.667	1.575.512	6,1
Bufalinos	48.370	485.141	10,0
Ovinos	32.277	1.819.247	1,8
Caprinos	5.547	1.155.721	0,5

Fuente: Instituto Agropecuario Colombiano - ICA

Bolívar participa en 2023 en las ganaderías bovina, porcina y equina con el 5,0%, 2,7% y 6,1% respectivamente en el total de los inventarios nacionales de estas especies.

1.10. Exportaciones agropecuarias y agroindustriales Bolívar

Cuadro 6. Exportaciones de productos agropecuarios y agroindustriales en valor y volumen originadas desde el departamento de Bolívar. Enero-julio (2023/2022)

Producto	Valor (USD miles)			Volumen (toneladas)		
	2022	2023	Variación (%)	2022	2023	Variación (%)
Ganado bovino en pie	188.610	137.727	-27,0	81.284	63.752	-21,6
Langostinos	8.687	13.047	50,2	1.856	2.553	37,6
Café	3.314	4.200	26,7	500	929	85,8
Harinas	2.254	3.794	68,3	2.727	3.888	42,5
Tabaco	3.487	3.030	-13,1	465	418	-10,0
Demás productos	20.545	15.140	-26,3	23.005	11.170	-51,4
Total departamento	226.898	176.938	-22,0	109.837	82.710	-24,7

Fuente: DIAN-DANE. OMC + Pesca

Entre enero y julio de 2023 desde el departamento de Bolívar se registraron exportaciones de productos agropecuarios y agroindustriales por valor de USD 176,9 millones equivalentes a un volumen de 82.710 toneladas, destacándose en valor las exportaciones de ganado bovino en pie con USD 137,7 millones, langostinos con USD 13,0 millones, café con USD 4,2 millones y harinas con USD 3,8 millones.

2. Información principales programas

2.1. Formalización de Tierras (enero de 2017 – mayo de 2023)

Entre enero de 2017 y mayo de 2023 se adjudicaron y formalización en el país 84.338 predios (títulos) con una extensión de 3.149.324 hectáreas, beneficiando a 120.055 familias campesinas y étnicas y a 113.036 mujeres. En el país se han entregado 32.287 hectáreas del Fondo de Tierras.

En Bolívar se adjudicaron y formalizaron 6.583 predios (títulos)* con una extensión de 19.376 hectáreas, beneficiando 7.294 familias campesinas y étnicas y a 5.869 mujeres. En el departamento se han entregado 1.501 hectáreas del Fondo de Tierras.

ANT-Formalización de tierras (enero de 2017 a mayo de 2023)

Parámetro	País	Bolívar
N.º de títulos formalizados*	84.338	6.583
Familias beneficiadas*	120.055	7.294
Área formalizada en hectáreas*	3.149.324	19.376
Área entregada de Fondo de Tierras	32.287	1.501
Mujeres beneficiadas	113.036	5.869

*El total de títulos, familias y extensión es la suma de la intervención a familias campesinas y étnicas

2.2. Restitución de Tierras (enero 2018 – julio de 2023)

Durante el periodo de gobierno (agosto/22-julio/23) se ha expedido en la ruta individual, orden de restitución y/o compensación por 27.193 hectáreas correspondientes a 1.167 predios, beneficiando a 3.911 personas de las cuales 1.974 fueron mujeres (50,5%) y se han beneficiado 608 familias con proyectos productivos con una inversión de \$25.358 millones. Durante este periodo se atendió con subsidio de vivienda a 914 familias. En la ruta étnica se restituyeron 1.658 hectáreas beneficiando a 1.364 personas.

En Bolívar, durante este periodo se ha expedido en la ruta individual, orden de restitución y/o compensación por 1.868 hectáreas correspondientes a 52 predios, beneficiando a 151 personas de las cuales 63 fueron mujeres (41,7%) y se han beneficiado 54 familias con proyectos productivos con una inversión de \$2.266 millones. Durante este periodo se atendió con subsidio de vivienda a 38 familias.

URT-Restitución de tierras (agosto de 2022 a julio de 2023)

Intervención	País	Bolívar
Predios identificados en sentencia con orden de restitución y/o compensación	1.167	52
Hectáreas con orden de restitución y/o comp. identificadas en sentencia	27.193	1.868
Personas beneficiadas en sentencia	3.911	151
Número de mujeres beneficiadas en sentencia ruta individual	1.974	63
Mujeres beneficiadas en sentencia ruta individual (%)	50,5	41,7
Familias beneficiadas con proyectos productivos	608	54
Inversión familias beneficiadas con proyectos productivos (\$ millones)	25.358	2.266
Familias con atención de subsidio de vivienda	914	38
Hectáreas con orden de restitución en fallo de restitución - ruta étnica	1.658	-
No. de personas beneficiadas en sentencia -ruta étnica	1.364	-

2.3. Extensión Agropecuaria

Entre los años 2019 y 2021 en el departamento de Bolívar se atendió a 12.569 usuarios con el servicio público de extensión agropecuaria, con una inversión de \$5.233 millones.

Servicio Público de Extensión Agropecuaria Bolívar (2019-2022)

Año	Productores	Inversión (\$ millones)
2019	5.552	4.164
2020	787	529
2021	6.230	540
2022	-	-
Total	12.569	5.233

2.4. Financiamiento

Crédito de Fomento Agropecuario-CFA. Entre enero de 2022 y agosto de 2023, el país registró 853.298 operaciones de crédito por valor de \$44,1 billones. En el número de operaciones el 84,7% fue dirigido a pequeños productores.

El departamento de Bolívar durante este periodo registró 19.157 operaciones de crédito por valor de \$687.685 millones. A pequeños productores fue dirigido el 90,8% de las operaciones.

CFA (enero/22-agosto/23). País y Bolívar

CFA	País	Bolívar
Operaciones	853.298	19.157
Valor crédito (millones)	\$ 44.107.908	\$ 687.685
Participación por tipo de productor en el número de operaciones (%)		
Tipo de productor	País	Bolívar
Pequeños	84,7	90,8
Medianos	11,8	7,5
Grandes	3,5	1,6
Participación por tipo de productor en el valor del crédito (%)		
Tipo de productor	País	Bolívar
Pequeños	16,3	26,8
Medianos	16,7	18,0
Grandes	66,9	55,2

Líneas Especiales de Crédito – LEC. Entre enero de 2022 y agosto de 2023 se otorgaron 120.533 créditos con tasas subsidiadas a través de las Líneas Especiales de Crédito (LEC) beneficiando en 93,2% a productores pequeños. El valor total de créditos fue de \$2,4 billones, con un valor de subsidio de \$240.373 millones que apalancó inversiones por valor de \$3,3 billones.

El departamento de Bolívar durante este periodo registró 2.461 operaciones LEC beneficiando en 96,6% a pequeños productores. El valor total de créditos fue de \$44.267 millones, con un valor de subsidio de \$3.940 millones que apalancó inversiones por valor de \$48.482 millones.

LEC (enero/22-agosto/23). País y Bolívar

LEC	País	Bolívar
Operaciones	120.533	2.461
Crédito (millones)	\$ 2.444.619	\$ 44.267
Subsidio (millones)	\$ 240.373	\$ 3.940
Inversión (millones)	\$ 3.301.068	\$ 48.482
Participación por tipo de productor en el número de operaciones (%)		
Tipo de productor	País	Bolívar
Pequeños	93,2	96,6
Medianos	6,6	3,3
Grandes	0,2	0,0
Participación por tipo de productor en el valor del crédito (%)		
Tipo de productor	País	Bolívar
Pequeños	62,4	72,5
Medianos	33,5	26,4
Grandes	4,1	1,1

Incentivo al Seguro Agropecuario – ISA. Entre enero de 2022 y julio de 2023, en el país el incentivo brindado al seguro agropecuario ascendió a los \$168.106 millones, con los que se jalonó el aseguramiento de 2.617.831 unidades por un valor asegurado de \$2,7 billones y un subsidio a la prima de \$220.087 millones.

En Bolívar el incentivo brindado al seguro agropecuario ascendió a los \$10.923 millones, con los que se jalonó el aseguramiento de 19.057 unidades por un valor asegurado de \$86.660 millones y un subsidio a la prima de \$13.005 millones.

Incentivo al Seguro Agropecuario-ISA. País y Bolívar. Enero/22-julio/23

ISA	Nacional	Bolívar
Valor del incentivo (millones)	\$ 168.106	\$ 10.923
Valor asegurado (millones)	\$ 2.687.604	\$ 86.660
Valor prima (millones)	\$ 220.087	\$ 13.005
Unidades aseguradas	2.617.831	19.057
Unidades aseguradas por tipo de actividad		
Acuicultura	3.645	-
Agrícola	332.199	16.174
Avícola	2.211.750	-
Multi actividad	18.635	1.411
Pecuario	51.602	1.472

2.5. Alianzas Productivas

Durante las fases del proyecto Alianzas Productivas 2016-2018 y 2020 a 2022 se realizaron en Bolívar 74 Alianzas Productivas, que beneficiaron a 3.800 productores con un valor de cofinanciación de \$21.985 millones.

Alianzas Productivas 2016-2022

Fase	Alianzas	Beneficiarios	Valor cofinanciación (\$millones)
2016-2018	25	1.892	12.547
2020	3	112	559
2021	21	810	3.961
2022	25	986	4.917
Total	74	3.800	21.985

2.6. El Campo Emprende

Durante las convocatorias 2018-2022 se realizaron en Bolívar 292 proyectos productivos que beneficiaron a 3.586 familias con una inversión de \$8.740 millones.

El Campo Emprende Bolívar 2018-2022

Convocatoria	Familias	Proyectos productivos	Inversión (millones \$)
2018-2019	212	15	600
2020	2.054	167	6.290
2021	1.053	85	850
2022	267	25	1.000
Total	3.586	292	8.740

2.7. Proyectos integrales de Desarrollo Agropecuario y Rural (PIDAR)

Entre 2018 y 2022 la ADR cofinanció en el departamento de Bolívar un total de 21 PIDAR, logrando beneficiar a 2.146 productores con un valor de cofinanciación de \$31.611 millones.

PIDAR Bolívar 2017-2022

Año	PIDAR cofinanciados ADR	Total beneficiarios	Cofinanciación ADR (\$ Millones)	Valor proyectos (\$ Millones)	Hectáreas (ha)
2017	-	-	-	-	-
2018	10	1.406	18.293	22.956	2.379
2019	1	60	522	658	68
2020	2	142	1.640	2.139	194
2021	2	148	1.060	1.509	273
2022	6	390	10.096	12.087	703
Total	21	2.146	31.611	39.348	3.618

2.8. Distritos de Riego

El departamento de Bolívar registró a 2022 una extensión de 9.985 hectáreas en distritos de riego, de las cuales 9.729 se encontraban en operación beneficiando a 2.078 familias productoras.

Parámetro	País	Bolívar
Área beneficiada (ha)	324.858	9.985
Área distritos en operación (ha)	297.487	9.729
Área distritos que no están en operación (ha)	27.371	256
Número de familias	91.557	2.274
Número de familias beneficiadas de los distritos en operación	79.974	2.078
Número de familias de los distritos que no están en operación	11.583	196